Grecia - România / „Vrem la Mondiale"

„Grecii nu concep să nu se califice"

Interviu cu Gheorghe Ceaușilă, fostul atacant al Craiovei căruia comuniștii i-au schimbat numele și care e stabilit în țara adversarei noastre din baraj Pagina 2

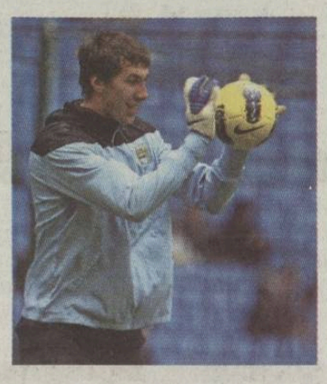

Pantilimon, soluție pentru baraj?

Pițurcă nu l-a trecut pe portarul lui City pe lista lărgită a stranierilor, deși acesta a apărat excelent în Cupa Ligii Angliei Pagina 2

WWW.PROSPORT.RO

facebook.com/prosport.ro
twitter.com/prosport

PRO SPORT

Ediție națională • Vineri, 1 noiembrie 2013 • Numărul 4.972 • 8 pagini • **316.000** de CITITORI zilnic (SNA) • **2.264.275** DE VIZITATORI unici în august (SATI)

Bumbescu suferă, morții primesc bani!

Foto: Alexandru Hojda

Fostul câștigător al Cupei Campionilor Europeni cu Steaua se află pe lista de așteptare la „indemnizația de merit" dată de MTS, de care beneficiază 116 oameni din sport. „Colonelul" nu îndeplinește condițiile, dar pe listă figurează de doi ani și un mort! Pagina 3

OPTIMILE CUPEI ROMÂNIEI

MARȚI

Ripensia Timișoara (L5) - PANDURII	0-3 (0-2)
SC VASLUI - FC Botoșani	4-1 (2-1)
Gaz Metan Mediaș - ASTRA	0-1 (0-0)

MIERCURI

FC Brașov - VIITORUL CONSTANȚA	0-1 (0-1)
STEAUA - ACS Poli Timișoara	2-0 (1-0)

IERI

OȚELUL - Corona Brașov	2-1 (1-1)
DINAMO - Chindia Târgoviște (L3)	5-0 (2-0)
Rapid (L2) - PETROLUL	0-2 (0-0)

Echipele scrise cu majuscule s-au calificat în sferturile de finală care vor avea loc pe 27 noiembrie, într-o singură manșă

CLASAMENT LIGA I

Loc	Echipa	M.	V.	Eg.	Înf.	Gol.	P.	Ad.
★ 1.	Steaua	10	9	1	0	26-6	28	+13
● 2.	Petrolul	12	7	4	1	18-9	25	+7
● 3.	Astra	11	7	2	2	26-10	23	+8
4.	Pandurii	12	7	2	3	29-15	23	+5
5.	Gaz Metan	12	5	4	3	16-13	19	+1
6.	FC Botoșani	12	5	4	3	13-15	19	+1
7.	Ceahlăul	12	4	5	3	15-11	17	-1
8.	CFR Cluj	12	4	5	3	16-16	17	-1
9.	Dinamo	12	4	4	4	18-13	16	-2
10.	ACS Poli	12	4	3	5	13-15	15	-3
11.	Săgeata	12	4	3	5	11-20	15	-3
12.	Chiajna	9	4	1	4	12-14	13	-2
13.	Oțelul	12	3	2	7	12-24	11	-7
14.	FC Brașov	12	2	4	6	12-16	10	-8
▼ 15.	Viitorul	11	2	4	5	5-17	10	-8
▼ 16.	FC Vaslui*	11	4	2	5	11-10	6	-1
▼ 17.	Corona Brașov	12	1	2	9	7-19	5	-13
▼ 18.	„U" Cluj	12	0	4	8	7-24	4	-14

**echipă penalizată cu opt puncte*

LIGA I - ETAPA 13

AZI		
Ceahlăul - Săgeata	20:00	Digi Sport
MÂINE		
Pandurii - SC Vaslui	18:00	Digi Sport
Corona - Steaua	20:30	Digi Sport
DUMINICĂ		
Concordia - CFR Cluj	19:00	Digi Sport
Astra - Gaz Metan	19:30	Dolce Sport
Dinamo - FC Brașov	21:30	Digi Sport
LUNI		
„U" Cluj -Viitorul	19:00	Digi Sport
Petrolul - ACS Poli	19:30	Dolce Sport
Oțelul - FC Botoșani	21:30	Digi Sport

Ce surprize pregătește Reghecampf pentru Basel

Sistemul 3-4-3 testat în ultimele meciuri va fi folosit și în partida din Liga Campionilor, unde Varela va fi titular! Pagina 4

RAPID 0 PETROLUL 2

Cupa a rămas fără „pitici"

În sferturile Cupei României s-au calificat doar echipe din prima ligă • Rapid, ultima reprezentantă a eșaloanelor inferioare, a fost eliminată aseară de deținătoarea trofeului, Petrolul Pagina 8

Potec, cel mai tânăr președinte din sport

Campioana olimpică de la Atena are doar 31 de ani și va deveni azi șefa Federației de Natație Pagina 6

pub

Ziua bună are vinul ei

Indomita
QUINTUS GRAN RESERVA
PINOT NOIR 2012

DOAR AZI 49 RON

ÎN MAGAZINE ~~65~~ RON

Doar azi, în limita stocului disponibil, numai pe:
www.unvinpezi.ro

Biblioteca Județeană MUREȘ TÂRGU-MUREȘ
2023 907.025
P

BOGDAN LOBONȚ (AS ROMA)

Rezerva lui Morgan De Sanctis în Serie A, nu a bifat niciun minut în acest sezon. Roma a jucat aseară, după închiderea ediției, cu Chievo

DORIN GOIAN (ASTERAS TRIPOLIS)

Titular în toate cele nouă etape jucate până acum în campionatul elen

VLAD CHIRICHEȘ (TOTTENHAM)

Intrat în minutul 67 al meciului cu Hull City (2-2), din Cupa Angliei, a greșit la golul doi, scăpându-l din marcaj pe McShane. Londonezii au câștigat la penalty-uri cu 8-7

RĂZVAN RAȚ (WEST HAM)

A fost menajat marți, în Cupa Ligii, în meciul câștigat cu Burnley (2-0). În campionat este titular în echipa lui Sam Allardyce

RĂZVAN COCIȘ (HOVERLA UJGOROD)

Titular de drept la echipa de pe locul 12 din campionatul Ucrainei. A reușit să marcheze un gol în cele șase meciuri jucate

COSTIN LAZĂR (PAOK SALONIC)

Joacă fără greșeală la formația din Salonic, care se luptă cu Olympiakos pentru primul loc în Grecia

BĂNEL NICOLIȚĂ (FC NANTES)

Titular în ultimul meci al „canarilor", în Cupa Ligii. Nicoliță a fost schimbat în minutul 76

STRANIERII CARE AU PRIMIT CONVOCĂRI DE PRINCIPIU

GABRIEL TORJE (ESPANYOL)

Nu a mai prins nici măcar lotul echipei din Barcelona de trei etape

ALEX MAXIM (VFB STUTTGART)

Anunțat titular în meciul de astăzi, cu Borussia Dortmund. Rămâne cel mai în formă stranier pe care Pițurcă îl are la dispoziție

GIGEL BUCUR (KUBAN)

Menajat la partida din Cupa Rusiei pe care Kuban a pierdut-o ieri cu Zvezda Ryazan, scor 2-2 (4-2 d.l.d.)

GICU GROZAV (TEREK GROZNÎI)

A reușit ieri primul gol de la transferul în Rusia. Fostul petrolist a marcat în minutul 18 al meciului cu Neftekhimik (4-1), din Cupa Rusiei

CLAUDIU KEȘERU (BASTIA)

Lovit la cap și transportat la spital la pauza meciului de marți, cu Ajaccio, atacantul poate reveni pe teren chiar în etapa viitoare, cu Reims.

BOGDAN STANCU (GENCLERBIRLIGI)

Odihnit în meciul de Cupă pe care formația sa l-a jucat ieri cu Bergama (2-1)

CIPRIAN MARICA (GETAFE)

A jucat ieri seară cu Villarreal. Meciul s-a terminat după închiderea ediției

MARIUS NICULAE (HOVERLA UJGOROD)

A marcat duminică primul său gol în campionatul Ucrainei, în înfrângerea cu Cernomoreț Odesa (2-1)

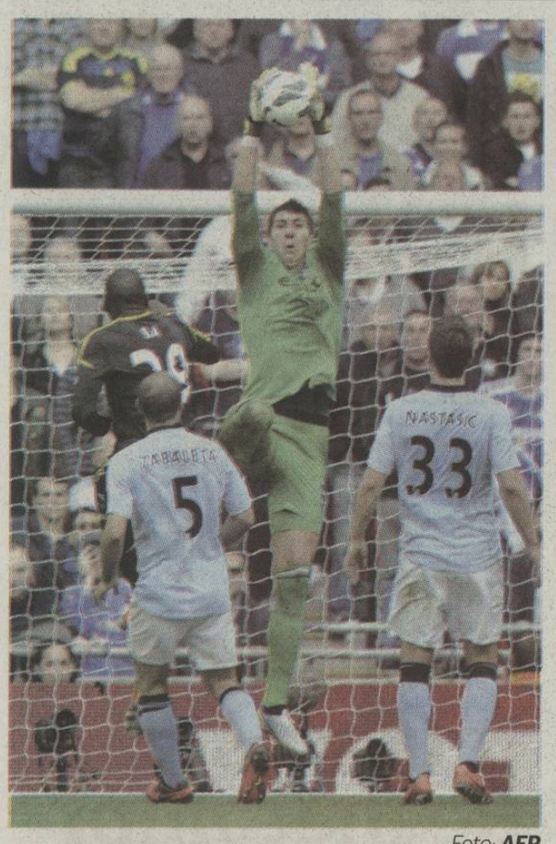

Foto: **AFP**

2

meciuri a jucat Pantilimon pentru City în acest sezon, ambele în Cupa Ligii. De fiecare dată, adversarii nu au înscris

Ce trebuie să mai facă?

După un meci excelent în optimile Cupei Ligii cu Newcastle, câștigat cu 2-0 de City, Costel Pantilimon nu are asigurat nici locul de titular la „cetățeni", nici convocarea la națională

Adrian COSTEIU
adrian.costeiu@prosport.ro

- **„Cetățenii" au câștigat în prelungiri, după golurile lui Negredo (99) și Dzeko (105)**
- **Pantilimon a fost desemnat omul meciului de postul „Sky Sports", care a transmis partida**

Ce presiune a avut pe umeri **Costel Pantilimon (foto)** în meciul cu Newcastle, din optimile Cupei Ligii Angliei de miercuri seară! Portarul de 26 de ani, cel mai înalt jucător din Premier League (2,03 m), a intrat în locul lui Joe Hart după cinci meciuri consecutive în care Manchester City primise gol în urma unor greșeli ale titularului naționalei Angliei. Și s-a descurcat excelent! A închis poarta în trei-patru rânduri, la șuturi periculoase expediate de Papiss Cisse, Vurnon Anita și Ben Arfa, fiind declarat „omul meciului" de televiziunea „Sky Sports", care a transmis meciul. Și inclus în echipa „optimilor" Cupei Ligii de site-ul goal.com, fiind notat cu patru stele!

„NU ȘTIU CINE VA APĂRA"

Însă în ciuda evoluției excelente, apreciată chiar și de managerul Manuel Pellegrini, Panti nu are garantat locul de titular în poarta „cetățenilor" pentru meciul cu Norwich de mâine (ora 17:00). „E foarte important pentru el că a apărat bine. Însă asta nu înseamnă că va fi titular. Savurăm victoria acum, iar la meciul cu Norwich ne vom gândi de joi (n.r. - ieri). Nu știu ce voi face, e o decizie extrem de dificilă. Voi vorbi cu ambii portari. Iar cine va rămâne pe bancă trebuie să știe că are toată încrederea mea", a explicat managerul chilian la conferința de presă care a urmat meciului câștigat de City cu 2-0.

MERITĂ LA NAȚIONALĂ?

Fără a fi sigur de prezența în „11"-le de start al „cetățenilor", portarul băcăuan nu s-a regăsit nici printre cei 15 jucători convocați de principiu de selecționerul Victor Pițurcă pentru barajul cu Grecia din 15 și 19 noiembrie. Însă în cazul în care goalkeeperul lui City va primi mai multă încredere din partea lui Pellegrini, el va intra, cu siguranță, în vederile lui Pițurcă.

> *A jucat foarte bine, ne dă siguranță. E al doilea meci fără gol primit în Cupa Ligii, deci crește de la meci la meci*
> **Edin DZEKO**, atacant Manchester City

CUM A JUCAT PANTILIMON

MINUTUL 8
A ieșit din poartă pentru a bloca o acțiune, iar Cisse a lobat peste

MINUTUL 30
A parat excelent șutul lui Ameobi, plasat excelent la colțul scurt, cu un plonjon perfect

MINUTUL 33
S-a întins pentru a-l obliga pe Cisse să tragă nepregătit

MINUTUL 45
A boxat greșit un corner al lui Anita, mingea ajungând la un adversar

MINUTUL 51
A blocat cu siguranță șutul puternic al lui Anita, care a mușcat pământul în fața lui

MINUTUL 84
Cisse a șutat foarte bine dintr-un unghi închis, dar Panti s-a întins și a blocat

MINUTUL 92
A parat șutul lui Cisse din zece metri, din postură de 1 la 1

MINUTUL 113
Era bătut de voleul lui Ben Arfa, însă Lescott a scos de pe linia porții

„Gura! Ați plătit ca să ajungeți campioni europeni"

Fostul fotbalist Gheorghe Ceaușilă lucrează la Atena și spune că de la tragerea la sorți a început un adevărat război al declarațiilor cu grecii, care nu concep să nu se califice la Mondialul din Brazilia

Gheorghe Ceaușilă a jucat 45 de meciuri pentru Craiova, formație pentru care a marcat 7 goluri în Divizia A

Foto: **Bogdan Iordache**

EXCLUSIV

Cătălin MUREȘANU
catalin.muresanu@prosport.ro

- **Ceaușilă îi consideră pe Mitroglou și pe Salpingidis cei mai periculoși oameni ai grecilor**
- **Fostul atacant al „Științei" nu e impresionat de naționala elenă**

Omul căruia comuniștii i-au schimbat numele din Gheorghe Ceaușilă în C. Gheorghe este stabilit de 20 de ani în Grecia. Fostul golgheter al Universității Craiova vorbește despre felul în care văd grecii barajul cu noi și spune că la Atena, naționala noastră nu induce teamă. Înainte de tragerea la sorți, grecii își doreau un singur adversar: România!

Bună ziua, domnule Ceaușilă. Ce faceți, ultima oară erați la Brăila, lucrați într-o benzinărie...
M-am întors în Grecia, am copiii la școală aici, din păcate nu a mers treaba în România. În țară am avut unele promisiuni, dar și-au bătut joc de mine. Asta e, mergem înainte, mi-am găsit în cele din urmă de muncă aici, după amiaza. Nu e ușor, dar aștept să mă duc la o academie să antrenez o grupă de juniori, să fac ce îmi place.

Cum percep grecii meciul cu România? Consideră că au fost norocoși la tragerea la sorți?
Sunt fericiți că au căzut cu noi, dar mai serios e selecționerul lor, Santos, care are o părere bună despre fotbalul nostru. Grecia este o echipă mai în vârstă. Palmaresul nu îi ajută, i-am cam bătut în istorie. Prin emisiuni, înainte de tragere, spuneau că ar fi bine să cadă cu românii, că sunt mai accesibili. Eu cred că avem o șansă mare. Dacă nu îi bați nici pe greci, atunci ce să mai cauți la Campionatul Mondial? Sunt optimiști, dar noi ar trebui să fim de două ori mai optimiști. Ei s-au tot calificat, noi avem nevoie de performanță.

Și cum văd echipa națională a României?
Spun despre noi că ne apărăm. Chestia asta le convine, ultimele cinci meciuri le-au câștigat cu 1-0, nu au un atac foarte bun. Pițurcă ar trebui să facă echipa mai ofensivă, să le pună probleme aici.

„SUNTEM PESTE EI"

Dar care este părere dumneavoastră, un om stabilit de 20 de ani în Grecia?
Suntem mai buni decât ei și mă iau cu toți în gură pe aici. «Ce dracu vorbiți, că suntem peste voi, avem 17 victorii împotriva voastră, voi ne-ați bătut de cinci ori, sunteți și cu 100 de ani mai bătrâni decât noi». Dar nu poți să le dai peste nas. Știi ce spun?

> *E un meci de 180 de minute, iar Pițurcă trebuie să schimbe tactica. Putem să ne impunem dacă mergem peste ei. Asta îi încurcă*
> **Gheorghe CEAUȘILĂ**, fost jucător U Craiova

> *Trebuie să marcăm la Atena, iar apoi la București le va fi foarte greu. Va fi multă lume, stadionul e mare*
> **Gheorghe CEAUȘILĂ**, fost jucător U Craiova

Vă ascult...
Că ei au câștigat Campionatul European, dar nu mă las: «Știu eu cum l-ați câștigat, l-ați cumpărat, că a fost și Olimpiada atunci, ați avut bani, de-asta sunteți unde sunteți, că ați plătit ca să ajungeți campioni europeni». Nu ai ce să le spui, rămân cu nasul pe sus.

„PIȚURCĂ SĂ LASE ORGOLIILE, ȘĂ-L CHEME PE MUTU, SĂ SE ROAGE DE CHIVU"

Cum va fi atmosfera pe „Karaiskakis"?
Va fi vacarm, incendiar, e nebunie mare pe stadionul lui Olympiakos, sunt unii dintre cei mai fanatici din Europa, dar nouă ne place să jucăm pe astfel de arene. Când a fost atmosferă, am câștigat. Exemplu cel mai bun este în Turcia. Și turcii sunt mult mai răi.

La care jucător trebuie să fim atenți?
Mitroglou. E jucător de meci. Dacă prinde o zi bună, poate să-ți dea trei goluri din trei ocazii. Mai sunt Salpingidis, Holebas, au echipă înălțuță, iar la fazele fixe sunt periculoși, așa au dat golurile. Sunt agresivi. Ca ambiție, grecii au un procent peste noi.

Și cum putem să-i contracarăm?
Mă repet, să fim ofensivi la Atena, să mergem peste ei. Pițurcă să lase răutățile, să-i cheme pe Mutu, pe Săpunaru, pe toți, să se roage de Chivu. Să vină numai pentru meciul ăsta, calificăm echipa și aia e. Să o facă pentru România. E un meci important și nu e loc de orgolii.

Observ că sunteți optimist, în țară lumea nu privește cu aceeași încredere această dublă...
De ce să nu fiu? Am avut grupă mult mai puternică. Grecia a avut o grupă slabă, meciurile lor au fost slabe, de duzină, fără viteză. Noi cu ungurii și cu turcii am jucat fotbal, grecii nimic. Corner, gol, corner, gol.

CARTE DE VIZITĂ

Gheorghe CEAUȘILĂ
Născut: 11.10.1966 (Boișoara,VL)
Post: atacant
În Divizia A
Debut: 12.05.1985, Brașov - Chimia 3-0

84-85:	Chimia Rm. V.	(1 / 0)
85-86:	Chimia Rm.V.	(1 / 0)
	Steaua	(1 / 0
86-87:	Chimia Rm.V.	(31 / 5)
87-88:	FC Olt	19 / 1)
88-89:	FC Olt	13 / 0)
	Univ.Craiova	15 / 2)
89-90:	Univ.Craiova	24 / 5)
90-91:	Univ.Craiova	6 / 0)
91-92:	Dacia-Unirea	17 / 3)
92-93:	Sp.Stud.	26 / 13)
93-94:	Sp.Stud.	16 / 12)
94-95:	Dinamo	10 / 6)
	FC Național	9 / 1)
95-96:	FC Național	3 . 0)
	Farul	19 / 3)

Total: 211 meciuri / 51 goluri
În echipa națională
Debut: 31.01.1993, Ecuador – România 3-0
Total: 5 / 0
În cupele europene
Debut: 03.10.1990
Univ. Craiova – Partizani Tirana 1-0
Total: 3 / 1

Merită Bumbescu indemnizație de merit de la MTS?

Fostul mare fotbalist al Stelei e pe lista de așteptare la „indemnizații de merit", un ajutor de la stat de care beneficiază lunar 116 oameni din sport. Numărul e fix: moare unul, intră altul în locul lui. Unul dintre rentieri este însă decedat din 2011 și nimeni nu a anunțat MTS

Mirela APOSTOL
mirela.apostol@prosport.ro

Alexandru ENCIU
alexandru.enciu@prosport.ro

» **ProSport a verificat lista și a descoperit un decedat care primea bani lună de lună Sumele sunt însă în bancă, neatinse**

» **Pe lista de așteptare mai sunt încă aproape o sută de persoane**

ȘTIREA ZILEI, ÎN CHEIE AGRESIVĂ. Ministerul Tineretului și Sportului a plătit, mai bine de doi ani, o indemnizație de merit în valoare de 1.800 de lei lunar unei persoane decedate. În tot acest timp, zeci de oameni de sport, unii cu probleme sociale și de sănătate grave, au așteptat în zadar să se elibereze un loc pe listă. Deși schema MTS este înțesată de consilieri și băgători de seamă, nimeni nu a avut ca atribuție verificarea „stării de bine" a rentierilor. Decedatul în cauză, Anton Groman, fost rugbyst și comentator radio reputat, a trecut în lumea celor drepți în primăvara anului 2011.

ACEEAȘI ȘTIRE, DAR ÎN CHEIE MODERATĂ. Într-o țară cu sistem informatic fracturat, în care poștașii livrează pensii decedaților din anii 80, amenzile de circulație plătite la termen figurează ca neachitate în fișa fiscală chiar și ani buni, sau justiția citează din „greșeală" alte persoane, hazardul mai lovește o dată. Anton Groman, un fost om de rugby decedat în 2011, a figurat până în septembrie 2013 pe listele de indemnizație de merit acordate de stat. Rudele sale nu au informat ministerul și nici MTS nu are un serviciu specializat pentru a verifica situația rentierilor. Banii sunt virați direct într-un cont bancar. În „cazul Groman", indemnizațiile au rămas neatinse, în bancă. Urmașul său n-a știut probabil de sumele respective, iar MTS le va recupera.

Dintre cele două variante de mai sus, alegeți-o pe cea mai apropiată de cheia dumneavoastră personală.

Tudor Petruș a făcut istorie cu Laura Badea la JO 1996 Foto: **ProSport**

1500 DE INDEMNIZAȚII ÎN TOATĂ ȚARA

Fostul mare fotbalist Adrian Bumbescu (55 de ani) a redeschis zilele trecute tema „indemnizațiilor de merit". „Nu mai am din ce să trăiesc. Aștept ca dosarul meu să fie propus spre aprobare", a susținut fostul câștigător al Cupei Campionilor Europeni. În luna mai 2013, cinci dintre jucătorii campioni la Sevilla au solicitat ajutor de la stat, dar numai două dosare au fost aprobate, cele ale lui Duckadam și Majearu. Bumbescu, Bălan și Bărbulescu au rămas pe lista de așteptare.

În urmă cu 11 ani, Parlamentul vota legea numărul 118, prin care se aproba acordarea de indemnizații de merit unor personalități române de prestigiu ale științei, culturii și sportului. Conform articolului 5, cuantumul lunar al indemnizației este egal cu trei salarii minime brute pe țară și este neimpozabil. Numărul total al acestor indemnizații, care sunt diferite de rentele viagere din sport, este de 1.500.

S-A SUPLIMENTAT UN LOC

Din acest total, cota repartizată sportului a fost de 115, dar a crescut la 116, cât e în prezent. Explică un om din sistem: „În luna mai 2013, când s-au luat în discuție dosarele fotbaliștilor de la Steaua, exista un singur loc liber pe listă. Apropo, lista este fixă. Intră unul nou doar când moare altul. Ei bine, printr-un artificiu, au mai asigurat un loc, probabil luându-l de la cultură. Așa s-a ajuns la 116". Pe lista celor care primesc acum câte 1.800 de lei lunar se află foști mari sportivi (Mircea Tutovan - volei), antrenori de prestigiu (Tudor Petruș - scrimă, Victor Mociani - canotaj, Nicolae Mărășescu - atletism), arbitri (Ion Igna, Nicolae Rainea - fotbal) sau medici reputați (Nicolae Ploeșteanu - doctorul lotului olimpic la 12 ediții ale JO!). Câțiva dintre ei sunt la marginea vieții, iar alții au probleme grave de sănătate (Toma Prădatu - fostul secretar al FR de Gimnastică, este paralizat după ce a fost împușcat în Venezuela).

BUMBESCU NU ÎNDEPLINEȘTE CONDIȚIILE

Pornind de la această temă, ProSport a efectuat o verificare sumară a listei. Așa s-a descoperit „Cazul Groman". Nu s-a eliberat însă doar un loc pe listă, ci chiar două, pentru că marți seară a decedat un fost antrenor emerit la volei, Nicolae Terchilă. Cine intră în locul celor doi? „Sunt sute de dosare în așteptare. Vom face o subcomisie care va analiza fiecare solicitare. Bumbescu nu a îndeplinit condițiile de prima dată, pentru că nu avea vârsta de 60 de ani și nici invaliditate de muncă, precum Duckadam. Sunt oameni care așteaptă de 20 de ani, iar ei vor să fie rezolvați imediat", a declarat secretarul de stat Carmen Tocală. În ce privește „Cazul Groman", Tocală a punctat: „Este regretabil, vom recupera banii și vom vedea dacă putem să-i dăm retroactiv altui solicitant".

» *În mai, eu am depus cele cinci dosare, Bărbulescu, Bălan, Duckadam, Bumbescu și Majearu, la propunerea MTS. Apoi Academia Română a fost cea care le-a validat, pe al meu și pe al lui Majearu*
Helmut DUCKADAM

» *Când s-a propus legea referitoare la acea indemnizație, eu eram secretar de stat și mi-a fost rușine să includ pe lista performanțelor și pe cea a Stelei. Pe atunci se premiau doar echipa națională și olimpicii. N-am vrut să se creadă că vreau să profit de pe urma funcției pe care o aveam, deși nici eu nu am un trai extraordinar. Mai întâi să primească jucătorii, apoi antrenorul și conducerea.*
Emeric IENEI, antrenor Steaua '86

Lista completă cu cei 116 beneficiari ai indemnizației de merit o puteți găsi pe www.prosport.ro

Bumbescu are o pensie de 1300 de lei și spune că nu s-a mai putut angaja după ce a fost dat afară de la lotul Under16. Pentru acest lucru îl acuză pe fostul lui coleg și prieten, Ștefan Iovan. Foto: **ProSport**

pub

abonamentul Colibri

ai tot ce-ţi trebuie să zbori liber pe net

exclusiv la Orange

Samsung Galaxy Tab 3 10.1 4G

249 €

cu abonamentul Colibri Explore 20

Orange Cloud
Orange Antivirus
internet de mare viteză
Contul meu
Orange film

ești la Orange, ești pe net

www.orange.ro

today changes with orange™

TVA inclus, ofertă valabilă până la 20 noiembrie 2013; preț valabil la abonamentul Colibri Explore 20 pentru abonare sau prelungire pe 2 ani

Surprize pentru Basel

Slăbiciunea benzilor liniei defensive în partidele din Liga Campionilor, dar și presiunea patronului pentru folosirea lui Fernando Varela, transformă sistemul de joc al Stelei lui Reghecampf în 3-4-3

Cristian SCUTARIU
cristian.scutariu@prosport.ro

» Un milion de euro a plătit Steaua pentru Varela, fundaș care nu își găsea locul între titulari până la schimbarea sistemului de joc

Ultimele două partide jucate de Steaua în întrecerile interne, 2-1 cu FC Brașov și 2-0 cu ACS Poli Timișoara, au fost folosite de către Laurențiu Reghecampf pentru a testa sistemul 3-4-3. În condițiile în care antrenorul obișnuise, din vara lui 2012, să folosească sistemul 4-2-3-1, explicațiile schimbării își găsesc răspuns în încercarea de a aborda diferit meciurile din Liga Campionilor, dar și în dorința patronului de a-l vedea la lucru pe Fernando Varela, fundaș pe care Steaua a plătit un milion de euro vara trecută.

„VREM SĂ NU MAI PRIMIM MULTE GOLURI"

„Chiar dacă în Liga Campionilor am primit multe goluri, nu înseamnă că fundașii centrali au fost de vină. Vrem să găsim soluții să nu mai primim atâtea goluri", a motivat Reghecampf schimbarea sistemului de joc. Practic, fără să îi numească, antrenorul a observat slăbiciunea „benzilor" Georgievski și Latovlevici în partidele din Liga Campionilor. Atunci, Georgievski a fost ridiculizat de către Schürrle în înfrângerea cu Chelsea, iar Latovlevici a greșit decisiv la golul lui Basel, de pe Național Arena. Noul sistem, pe care Reghe vrea să îl testeze până la returul cu elvețienii, presupune titularizarea lui Varela, Szukala și a lui Gardoș în linia defensivă, iar benzile liniei de mijloc să fie acoperite de Georgievski și Latovlevici.

Importantă este modificarea sistemului în dinamica jocului, nu trebuie uitat că un sistem nu reprezintă mai mult decât o așezare inițială pe teren
Edi IORDĂNESCU, fost secund Steaua

Oare e același lucru dacă Steaua joacă 3-4-3 cu mijlocași laterali Latovlevici și Georgievski sau cu mijlocași laterali Popa, Tănase sau Chipciu?
Edi IORDĂNESCU, fost secund Steaua

Varela (nr. 33) a fost cel mai scump transfer al Stelei în vara care a trecut, așa că trebuie să sară bine la cap
Foto: **Mediafax / Marius Dumbrăveanu**

Mie îmi place acest sistem, nu e greu deloc, pentru că am mai jucat și anul trecut în 3-4-3
Florin GARDOȘ, fundaș Steaua

GEORGIEVSKI ȘI LATO, OBLIGAȚI SĂ „ARE" TERENUL

Care sunt avantajele folosirii sistemului 3-4-3? În primă fază, Reghecampf urmărește specularea calităților ofensive ale cuplului de fundași laterali menționați mai sus, în condițiile în care a observat o slăbiciune a lui Basel pe flancuri, acolo de unde a plecat și golul egalizator din tur. În aceeași măsură, disponibilitatea crescută la efort a celor doi ar asigura un 5-4-1 pe faza defensivă, necesar în condițiile folosirii unei linii de trei fundași centrali puțin mobili.

Pericolele pot veni în cazul lipsei de implicare a lui Latovlevici și a lui Georgievski. Așa cum s-a întâmplat în sezonul trecut, la 1-5 cu VfB Stuttgart, lipsa de suport defensiv a lui Chipciu și a lui Latovlevici i-a ajutat pe nemți să „întindă" linia defenisivă a Stelei, iar în acest context au apărut problemele. „Centralii" de atunci, Chiricheș, Gardoș și Szukala, au fost nevoiți să oprească prin fault acțiunile rapide purtate de nemți pe benzi, iar Stuttgart a înscris de trei ori din faze fixe. Ceea ce înseamnă că până la un punct acest sistem a funcționat.

VARELA ERA REZERVĂ DE LUX

Dincolo de explicațiile de ordin tactic, schimbarea sistemului are și rădăcini în discuțiile recente dintre antrenor și finanțator. Acesta din urmă s-a declarat nemulțumit de faptul că Fernando Varela, fundaș pentru care s-a plătit un milion de euro, este ținut rezervă.

„Gigi i-a transmis lui Reghecampf să facă cumva să îi găsească loc în echipă, în special pentru că trebuie justificată cumva suma foarte mare plătită pe el. Cum Gardoș și Szukala joacă fără greșeală, Reghe a fost nevoit să schimbe sistemul pentru Varela, care are și un salariu mare, nicidecum demn de o rezervă", spun surse din club. Este de așteptat ca antrenorul să folosească același sistem de joc și mâine, cu Corona Brașov, fiind astfel la al treilea 3-4-3 consecutiv înainte de meciul cu FC Basel, de săptămâna viitoare.

DECIZIE

ȘTEAUA, PERMANENT ÎN GHENCEA?

Oficialii Stelei au cedat la presiunile galeriei și iau în calcul disputarea tuturor meciurilor din competițiile interne pe stadionul din Ghencea. „Plătim 30.000 de euro mai puțin, vom face toate demersurile să jucam acolo de acum", a spus managerul.

STEAUA ÎN 3-4-3, CU REGHECAMPF

SEZON 2012-2013

FK Molde - Steaua	1-2
Viitorul - Steaua	0-4
Steaua - VfB Stuttgart	1-5

SEZON 2013-2014

FC Brașov - Steaua	1-2
Steaua - ACS Poli Timișoara	2-0

Mâine, ora 20:30, DigiSport

CORONA BRAȘOV
Antrenor: *Ionel Gane*
Rezerve: *12. Dănălache - 15. Damian, 4. Burlacu, 17. H. Popa, 22. Braganca, 9. I. Coman, 5. R. Stănescu*
Absenți: *Olariu, Lourenco (accidentați)*

1 Marc; 29 Tudose, 24 Asanovic; 21 Martac, 23 Arce; 16 Miranda, 8 Dâlbea (cpt.); 30 Vranjkovic; 14 Brata, 7 Neacșa; 19 Sg. Buș; 10 Tănase, 77 Adi Popa; 25 Piovaccari; 14 Latovlevici, 17 Georgievski; 55 Bourceanu (cpt.), 11 Prepeliță; 6 Gardoș, 33 Varela; 4 Szukala; 12 Tătărușanu

STEAUA
Antrenor: *Laurențiu Reghecampf*
Rezerve: *95. Cojocaru - 7. Chipciu, 8. Filip, 19. Ad. Cristea, 23. N. Stanciu, 22. Pîrvulescu, 35. Kapetanos*
Absent: *Pintilii (accidentat)*

Stadion: *Tineretului (Brașov);* **Bilete:** *25 lei - intrare generală, 100 lei - tribuna VIP*

Duminică, ora 19:30, DolceSport

ASTRA GIURGIU
Antrenor: *Daniel Isăilă*
Rezerve: *1. Gavrilaș - 8. Seto, 11. P. Santos, 18. Cristescu, 27. Mureșan, 21. Yazalde, 91. William*
Absent: *Coman (accidentat)*

1 Lung jr.; 5 Ben Yousef, 25 Găman (cpt.); 77 Mățel, 13 J. Morais; 6 Yahaya, 14 Laban; 19 Bukari; 7 Karim Yoda, 10 Budescu; 22 Ivanovski; 10 Bud; 5 Al. Munteanu, 2 C. Petre; 19 Fl. Dan; 22 Tahar, 21 C. Todea (cpt.); 8 Buzean, 16 Zaharia; 25 Markovic, 85 Frăsinescu; 30 Buchta

GAZ METAN MEDIAȘ
Antrenor: *Cristi Dulca*
Rezerve: *1. Greab - 7. Lullaku, 9. J. Robertson, 11. Vitinho, 14. Avram, 18. F. Bravo, 80. R. Roberto*
Absenți: *D. Roman, Bawab, Trtovac (accidentați), Muth (suspendat)*

Stadion: *„Marin Anastasovici" (Giurgiu);* **Bilete:** *10-15 lei - tribuna a II-a, 20 lei - tribuna I, 150 lei - loje*

pub

Citește în noul număr GQ!
INTERVIU MICHAEL PHELPS.
CEL MAI BUN ÎNOTĂTOR DIN TOATE TIMPURILE.

"În viață există lucruri mai importante decât noul record doborât"

GQ REVISTA BARBAȚILOR CU STIL.
ACUM LA TOATE PUNCTELE DE DIFUZARE A PRESEI.

Becali, grădinar la LPF?

Apropierea alegerilor pentru șefia Ligii Profesioniste de Fotbal l-a făcut pe Dragomir să încerce într-un mod inedit atragerea votului Stelei

Mirela APOSTOL
mirela.apostol@prosport.ro

» Dumitru Dragomir i-a oferit finanțatorului Stelei un post de grădinar la Ligă, în perioada în care acesta este încarcerat

Campania electorală a început pentru Dumitru Dragomir, personajul din fruntea LPF încercând să se apropie de cei care îi pot stabili soarta. Astfel, „Corleone" s-a orientat către Steaua și, în special, către patronul ei. „Gigi ar putea lucra la Ligă, dar în spiritul legii. Am un post vacant de grădinar, ar lucra aici toată ziua, iar seara s-ar întoarce la penitenciar", a spus Dragomir.

Șeful Ligii a revenit cu alte comentarii legate de motivele încarcerării lui Becali. „Toți ar trebui să fie judecați dacă se consideră că premierea este mită. În alte părți e permis să premiezi, asta a făcut și Gigi", a mai spus Dragomir înainte să laude fiecare om din conducerea administrativă și tehnică a Stelei.

Foto: **Alexandru Hoja**

Galeria roș-albaștrilor s-a declarat însă împotriva lui Dumitru Dragomir. Peluza Nord a remis ieri un comunicat în care speră în „alungarea răului" la alegererile din 14 noiembrie.

Azi, ora 20:00, DigiSport

CEAHLĂUL PIATRA NEAMȚ
Antrenor: *Vasile Miriuță*
Rezerve: *22. Jicha -3. Marc, 7. E. Dică, 11. Stana, 20. Constantinescu, 23. Dumitraș, 30. L. Garcia*
Absenți: *-*

1 Jovic; 5 Ichim, 28 Cînu; 13 Rusu, 4 Cazan; 18 Onciu, 10 Achim; 14 Golubovic (cpt.); 27 Popadiuc, 25 Gheorghiu; 9 Jula; 9 Roman; 17 Florean, 91 Achim; 29 V. Dinu; 78 N'Doye (cpt.), 10 Vezan; 20 Filip, 77 Peteleu; 28 Munteanu, 14 Mera; 1 Panagopoulos

SĂGEATA NĂVODARI
Antrenor: *Tibor Selymes*
Rezerve: *12. Pogacsics - 4. Lupu, 8. Grigoraș, 12. Chițu, 11.Tigoianu, 27. Sorian, 30. Iordache*
Absenți: *-*

Stadion: *Ceahlăul (Piatra Neamț);* **Bilete:** *5 lei - peluză, 10 lei - tribune*

Mâine, ora 18:00, DigiSport

PANDURII TG. JIU
Antrenor: *Cristi Pustai*
Rezerve: *33. Stanca - 6. Mamele, 8. C. Cristea, 26. Nicoară, 32. Rubio, 77. Distefano, 90. Ciucur*
Absent: *Predescu (accidentat)*

80 Mingote; 5 Christou (cpt.), 23 Erico; 18 Ungurușan, 4 Momcilovic; 28 Breeveld, 19 Anton; 10 Eric; 7 Buleică, 9 Alex; 99 Matulevicius; 19 Temwanjera; 7 Sânmărtean, 8 Antal; 21 Wilk; 18 Caue, 28 Madson; 23 Sălăgeanu (cpt.), 16 Viveiros; 70 Prahic, 5 Celeban; 89 Straton

FC VASLUI
Antrenor: *Liviu Ciobotariu*
Rezerve: *12. Cerniauskas - 4. Cordoș, 11. Pozder, 20. Mușat, 25. Lovrecic, 29. Pătulea, 77. Enescu*
Absent: *Sburlea (accidentat)*

Stadion: *„Tudor Vladimirescu" (Târgu Jiu);* **Bilete:** *5 lei - peluze, 10 lei - tribuna a II-a și tribuna I, 15 lei - tribuna 0*

Duminică, ora 19:00, DigiSport

CONCORDIA CHIAJNA
Antrenor: *Ionuț Chirilă*
Rezerve: *1. Cobrea - 6. Coșereanu, 15. Bambara, 28. L. Ganea, 29. Bucurică, 30. Neagu, 77. D. Florea*
Absent: *Ispir (accidentat)*

12 Râmniceanu; 5 Leca, 25 Melinte (cpt.); 24 V. Crețu, 26 Savin; 16 Onduku; 93 Roșu, 10 Purece; 14 Papasterianos, 7 Serediuc; 99 Wellington; 18 Ogbu; 10 Fl. Costea, 11 Maah; 19 Gabionetta; 40 Obiora, 8 Sepsi; 45 Camora, 12 Maftei; 24 Rada, 20 Cadu (cpt.); 1 Felgueiras

CFR CLUJ
Antrenor: *Petre Grigoraș*
Rezerve: *32. Mincă - 5. Brandao, 7. Deac, 13. Piccolo, 15. Tade, 22. Hora, 30. Pedro*
Absenți: *Dojokiv, Muniru (suspendați)*

Stadion: *Concordia (Chiajna);* **Bilete:** *intrare liberă*

Francezii au dărâmat Cetatea Chindiei

Dinamo s-a calificat fără probleme în sferturile Cupei României, după 5-0 cu Chindia. Născuți în Hexagon, Joel Thomas și Durimel au marcat fiecare câte două goluri

Adrian ALBU
adrian.albu@prosport.ro

» Chindia Târgoviște (Liga a III-a) a rezistat onorabil doar o repriză în fața lui Dinamo

Dinamo a plecat spre cupele europene pe cel mai scurt drum, în acest sezon. Dacă din perspectiva evoluției din campionat se pare că ar fi mai dificil pentru „câini" să prindă Europa, competiția knock-out le poate transforma roș-albilor visul în realitate. Mai ales că în primele două tururi au întâlnit formații din Liga a III-a. După 4-0 cu Sănătatea Cluj, în șaisprezecimi, a urmat un concludent 5-0 împotriva Chindiei Târgoviște.

La partida de aseară a fost timp și pentru acte de binefacere. De exemplu, dâmboviținii i-au permis lui Joel Thomas să spargă gheața pentru „câini", iar Flavius Stoican l-a introdus în premieră pe fundașul Ionuț Nedelcearu (17 ani). Totuși, o palidă consolare pentru francez, întrucât relația acestuia cu suporterii rămâne tensionată. Cornel Dinu a fost cel care l-a ajutat pe Joel să se descătușeze. Nu fosta glorie a lui Dinamo, ci fundașul Chindiei, prin eroarea din fața atacantului. Ostilitățile intraseră pe făgașul normal, dar micuța și inimoasa echipă din Târgoviște, precum galeria ei, a încercat să rupă tiparele.

„CINE VINE-N GROAPĂ, FARĂ CINCI NU SCAPĂ!"

Elevii lui Silviu Dumitrescu au avut, în prima repriză, câteva șuturi de la distanță, dar și o mână de cornere la poarta lui Bălgrădean. Dacă ar fi avut o seară mai inspirată, Joel Thomas ar fi putut marca tot atâtea goluri câte ocazii a ratat de când a venit el în „Ștefan cel Mare". Dinamo a vorbit în continuare în franceză, pentru că Durimel a liniștit apele înainte de pauză, cu o lovitură de cap, ce a trecut de puțin linia porții. În repriza secundă, oaspeții au căzut de tot. „Câinii" s-au distrat pe teren, și-au permis să rateze și de pe linia porții, dar au și găsit calea spre plasă. Chiar de trei ori: prin Lazăr și, din nou, perechea franceză Joel-Durimel. Și, uite așa, Chindia le-a oferit din nou suporterilor dinamoviști șansa să strige: „Cine vine-n Groapă, fără cinci nu scapă!".

Joel Thomas (în roșu) a făcut aseară cel mai bun meci al său în tricoul lui Dinamo

*Foto: **Răzvan Lupică***

» *Sunt mulțumit de rezultat și de joc. Trebuie să rămânem însă modești, pentru că mai avem mult de muncă. Mă bucur că Joel a marcat în sfârșit și sper să fie un nou început pentru el*

Flavius STOICAN, antrenor Dinamo

DINAMO CHINDIA TÂRGOVIȘTE (L3) 5-0

J. Thomas '8, '63, Durimel '40, '86, V. Lazăr '62

Bălgrădean - Rus, Durimel, D. Grigore (Nedelcearu '68), S. Filip - C. Matei (cpt.), Thicot, I. Șerban, V. Lazăr - Rotariu (Țucudean '76), J. Thomas (Curtean '67)
Antrenor: *Flavius Stoican*

Popescu (Omuț '44) - C. Dinu, L. Marin, Vătavu, Pătru - Ghiță (Ad. Grigore '58), Honciu (cpt.), C. Anton, Dobre - Cherchez, V. Bucă (Ispas '70)
Antrenor: *Silviu Dumitrescu*

Arbitru: *Marian Balaci ★★★ (Drobeta Turnu Severin);* ***Asistenți:*** *Ionel Dumitru ★★★ (Gherghița) și Vasile Popescu ★★★ (Buzău);* ***Stadion:*** *Dinamo (București);* ***Spectatori:*** *4.826;* ***Corespondent:*** *Adrian Albu;* ***Jucătorul meciului:*** *Joel Thomas ★★★*

A plecat Ionuț Badea, a venit victoria

Oțelul a învins ieri cu 2-1 Corona și s-a calificat în sferturile Cupei

Marian CĂPĂȚÎNĂ
marian.capatina@prosport.ro

» Gălățenii au șapte meciuri la rând fără succes în Liga I

La patru zile distanță de la demiterea lui Ionuț Badea, după 1-2 în campionat cu Săgeata Năvodari, Oțelul s-a calificat ieri în sferturile Cupei României. Fosta campioană s-a impus cu 2-1 la Galați împotriva Coronei Brașov. Cu interimarul Constantin Schumacher pe bancă, Oțelul a apărut pe teren cu doar două modificări în echipa de start față de ceea ce am văzut până acum. Sevillano și Gavrilă au jucat titulari, iar din stângul celui din urmă a pornit centrarea din care **Henrique (foto)** a pus capul pentru 1-0 (7). Antunes (25) a marcat în propria-i poartă după ce a condus mingea vreo cinci metri în careul mic, dar, după pauză, același Henrique a făcut dubla (60) și a calificat Oțelul în sferturi. Dar apele sunt în continuare tulburi la Galați!

OȚELUL GALAȚI CORONA BRAȘOV 2-1

Henrique '7, '60 / Antunes '25 - aut.

Brăneț (cpt.) - Antunes (Costin '32), Sîrghi, Mișelăricu, D. Popescu - Filip, Cooper - Gavrilă (Băjenaru '67), Sevillano (Iorga '57), Marquinhos - Henrique
Antrenor: *Constantin Schumacher*

Dănălache - Rodriguez, Fl. Ilie (Damian '46), Asanovic, Arce - R. Stănescu, Vl. Munteanu (cpt.) - Neacșa, Quintanilha (Burlacu '63), Braganca - Coman
Antrenor: *Ionel Gane*

Arbitru: *Paul Unimatan ★★ (Zalău);* ***Asistenți:*** *Micloș Nagy ★★★ (Cluj Napoca) și Bogdan Velicu ★★★ (București);* ***Stadion:*** *Oțelul (Galați);* ***Spectatori:*** *500;* ***Corespondent:*** *Marian Căpățînă;* ***Jucătorul meciului:*** *Henrique ★★★★*

OPINIE ***PENALTY DE PEDEAPSĂ***

Ionuț, ușor, că pătează!

Alin BUZARIN
alin.buzarin@prosport.ro

Nu știe nimeni dacă Onduku, favoritul cu vreo cinci ani mai bătrân decât în acte al lui Ionuț Chirilă, va ajunge vreodată la Arsenal, dar toată lumea știe că indiferent cum te cheamă, indiferent dacă antrenezi Chiajna, Dolhasca sau Barcelona, dacă spui vorbe urâte despre Cornel Dinu riști să treci drept obraznic, impertinent și lipsit de simțul realității. Dinu poate fi certat și pus la punct de Mircea Lucescu, de Radu și Nelu Nunweiller, de Liță Dumitru, de Rică Răducanu, de Lajos Sătmăreanu și de alții care au transpirat pe teren alături de el. Niciunul dintre aceștia n-o va face. Îi rămâne voluptatea infantilă de a jigni unuia care....

....care, punctual, are în mare parte dreptate în povestea de arbitraj de la Dinamo-Chiajna. Dar nu așa se spune că ai dreptate, tăvălind pe jos cu cine nu se cade.

....care până la aproape 48 de ani a fost zero ca jucător, și zero plus zero virgulă unu ca antrenor. N-a promovat nicio echipă, n-are nicio performanță și vreo șapte ani a lipsit totalmente din peisaj.

....care, ridicându-și mereu gulerul de la tricou se va da antrenor tânăr și la șaptezeci de ani. În realitate, doar Șunda și Grigoraș sunt mai vârstnici decât maturul care încă nu s-a maturizat.

...care speră că efigia tatălui său îl va feri pe veci de criticile presei. Eu, unul, care am ucenicit lângă persoana și personalitatea lui Ioan Chirilă, îi critic fiul fără rezerve, constatând cu tristețe cum numele unui tată ilustru poate fi pătat peste ani de un fiu care ezită s-o ia pe cont propriu în viață și continuă să meargă doar având portetul patern deasupra capului. Iar acel portret se pătează de la pașii greșiți și de la derapajele unui fiu care de multe ori nu-și dă seama nici ce face, nici ce spune.

***LIGA A II-A**, AZI-MÂINE, ORA 11:00, www.liga2.ro*

SERIA I, ETAPA 11

MÂINE
CSMS Iași - Dunărea Galați (TVR 3)
FC Clinceni - ACS Berceni
CF Brăila - Gloria Buzău
SC Bacău - Unirea Târlungeni
Farul - Rapid Suceava (ora 15:00, TVR 3)
Rapid și Unirea Slobozia stau.

CLASAMENT

Loc	Echipa	M.	V.	Eg.	Înf.	Gol.	P.	Ad.
1.	**ACS Berceni**	8	5	3	0	14-6	**18**	+6
2.	**Rapid București**	9	5	3	1	12-8	**18**	+6
3.	**FC Clinceni**	8	5	2	1	20-10	**17**	+5
4.	**CSMS Iași**	8	5	1	2	13-8	**16**	+4
5.	**Unirea Slobozia**	10	4	4	2	15-13	**16**	+1
6.	**Gloria Buzău**	8	2	5	1	9-6	**11**	-4
7.	**Farul**	8	3	1	4	7-11	**10**	+1
8.	**CF Brăila**	8	2	2	4	12-17	**8**	-4
9.	**Rapid Suceava**	9	1	4	4	9-18	**7**	-5
10.	**Unirea Târlungeni**	8	1	3	4	4-7	**6**	-9
11.	**SC Bacău**	8	1	2	5	10-14	**5**	-7
12.	**Dunărea Galați**	8	0	2	6	10-17	**2**	-10

SERIA A II-A, ETAPA 9

AZI
UTA - FC U. Craiova (ora 17:00)

MÂINE
Gloria Bistrița - Metalul Reșița
CS Mioveni - ASA Tg. Mureș
CSM Rm. Vâlcea - Olimpia SM
FC Bihor - CS U. Craiova
FC Olt - Minerul Motru

CLASAMENT

Loc	Echipa	M.	V.	Eg.	Înf.	Gol.	P.	Ad.
1.	**FC U Craiova**	8	4	3	1	8-4	**15**	+3
2.	**CS U Craiova**	8	4	3	1	9-6	**15**	0
3.	**Gloria Bistrița**	8	4	2	2	10-6	**14**	+5
4.	**Olimpia**	8	3	4	1	8-5	**13**	+1
5.	**Metalul Reșița**	8	4	1	3	13-11	**13**	+1
6.	**CSM Rm. Vâlcea**	8	3	3	2	11-9	**12**	0
7.	**ASA Tg. Mureș**	8	3	3	2	7-5	**12**	0
8.	**FC Olt**	8	2	3	3	5-7	**9**	-3
9.	**FC Bihor**	8	2	2	4	8-11	**8**	-4
10.	**CS Mioveni**	8	2	2	4	7-11	**8**	-4
11.	**UTA Arad**	8	2	1	5	6-12	**7**	-2
12.	**Minerul Motru**	8	1	1	6	4-9	**4**	-11

Duminică, ora 21:30, DigiSport

DINAMO
Antrenor: *Flavius Stoican*
Rezerve: *34. Bălgrădean - 9. J. Thomas, 13. V. Lazăr, 15. V. Balint, 16. Durimel, 17. I. Șerban, 31. Nedelcearu*
Absenți: *Elton, Zougoula, Fai, C. Munteanu (accidentați), Dănciulescu (neinclus în lot)*

FC BRAȘOV
Antrenor: *Alexandru Pelici*
Rezerve: *1. Bordea - 5. Moraru, 17. Tătar, 21. Davide Dias, 25. Vagner, 33. Potecu, 47. Fonseca*
Absenți: *Oltean, An. Cristea (suspendați), Păun (accidentat)*

Stadion: *Dinamo (București);* ***Bilete:*** *5 lei - Peluze, 10 lei - Tribuna a II-a, 15 lei - Tribuna I, 30 lei - Tribuna O, 35 lei - Tribuna VIP*

„Badea și Borcea îl consideră un măscărici"

Cornel Dinu și Ionuț Chirilă continuă războiul început luni, la sfârșitul partidei Dinamo - Concordia, scor 2-1

Marius PITARU
marius.pitaru@prosport.ro

» Ionuț Chirilă i-a reproșat lui „Mister" că stă la Dinamo numai pentru salariul de 4.500 de lei pe lună

Ceea ce trebuia să fie un meci liniștit, Dinamo - Concordia (2-1) a generat un adevărat război de gherilă între cele două tabere. Totul a început după ultimul fluier al arbitrului Marius Bocăneală, când antrenorul Ionuț Chirilă l-a acuzat pe Bocăneală de viciere de rezultat. Primul care a replicat de la Dinamo a fost chiar patronul Ionuț Negoiță. Acesta a spus că Ionuț Chirilă este atât de nervos pentru că nu a acceptat postul de antrenor la Dinamo, dar tehnicianul Concordiei nu s-a lăsat mai prejos. „Dinu nu m-a vrut nici când erau Badea și Borcea la echipă. S-a dus în genunchi la ei ca să nu mă pună antrenor. Dacă are onoare, să plece Dinu de la Dinamo. Stă pentru salariul de 4.500 de lei pe lună. Îi dau eu banii ăia, numai să plece", a spus Chirilă ieri.

Acesta a fost momentul în care Cornel Dinu a intrat și el pe front. „Badea și Borcea îl consideră un măscărici. Îl vedeau mai repede cu un rol sub cupola circului, fără vorbe, doar cu scălămbăieli prin care să sperie copiii năstrușnici. Nu are nici măcar valoarea virgulelor din textele lui taică-su. Îmi aduc aminte cum i-a vândut lui Borcea o pereche de pantofi cu 1.400 de euro, aceeași pereche pe care eu o aveam în picioare cu 400 de euro", a replicat Dinu.

***LIGA A III-A**, ETAPA 11, VINERI-DUMINICĂ, ORA 14:00, www.liga2.ro*

*Se dispută mâine, de la ora 14:00.
**Se dispută duminică, de la ora 11:00.

SERIA I
CSM Moinești - Cetatea Târgu Neamț
FCM Dorohoi - Sporting Suceava
Ceahlăul II - Bucovina Rădăuți
Kosarom Pașcani - Petrotub Roman
Bucovina Pojorâta - Aerostar Bacău*
Știința Miroslava stă. FCM Bacău s-a retras.

SERIA II
Oțelul II Galați - CS Ștefănești
Dunărea Călărași - Conpet Cireșu
Rapid Fetești - Callatis Mangalia
CS Afumați - Gloria Pop. Leordeni
FC Voluntari - Sporting Liești
Viitorul Axintele - Progresul Cernica

SERIA III
Dinamo II - Juventus București
Concordia II - Metaloglobus București
Viitorul Domnești - CS Tunari
Inter Clinceni - CS Podari
CS Balotești - FC Balș
CS Vișina Nouă - Viitorul Craiova*

SERIA IV
Pandurii II - Millenium Giarmata
AFCM Reșița - FC Hunedoara
FC Caransebeș - Becicherecu Mic
Vulturii Lugoj - Știința Turceni
Muncitorul Reșița - Jiul Rovinari
FC Avrig stă. Minerul Mătăsari s-a retras.

SERIA V
Național Sebiș - CS Ineu
Arieșul Turda - Șoimii Pâncota
Unirea Dej - FCM Baia Mare
CS Oșorhei - Unirea Jucu*
Metalurgistul Cugir - FC Zalău*
Sănătatea Cluj stă. FC Maramureș s-a retras.

SERIA VI
Avântul Reghin - FCM Câmpina
Conpet Ploiești - FC Păpăuți
SCM Argeș Pitești - Atletic Bradu
FCM Târgoviște - Civitas Făgăraș
FC Zagon - ACS Urban Titu*
Fortuna P. Câmpina - Chindia Târgoviște**

pub

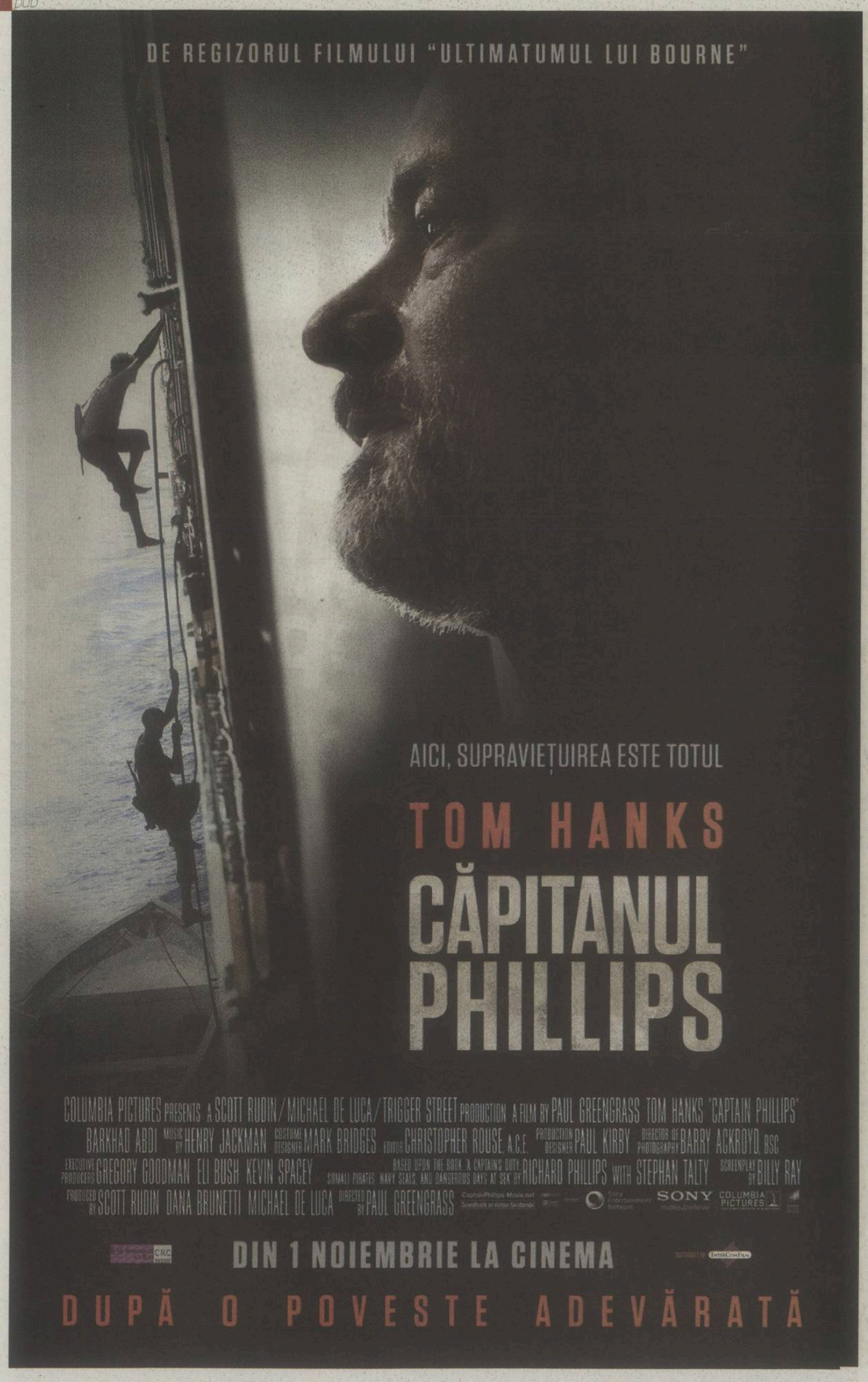

Foto: Octav Ganea

Galaxia tânără

Camelia Potec (31 de ani) devine de azi cel mai tânăr președinte de federație din România. Recordul îi aparținea lui Alin Petrache (37 de ani)

Andru NENCIU
andru.nenciu@prosport.ro

» **Campioana olimpică nu are contracandidat la alegerile de azi, ora 11:00, la Hotel Intercontinental**

» **Viorel Păunescu (79 de ani), fostul președinte, s-a retras și o susține pe Potec**

Natația românească a navigat în derivă în ultimii ani, iar promisiunea medaliilor la nivel mondial s-a stins de tânără. Podiumul olimpic n-a mai fost atins de vreun român din 2004, de la stropul de aur al Cameliei Potec, în timp ce ultima distincție la un CM a intrat tot în vitrina brăilencei (bronz la Roma 2009).

Retrasă în decembrie, fosta elevă a antrenorilor Doina Sava și Philippe Lucas a rămas în natație, nu și-a luat niciun moment de respiro, menținând ritmul în munca de birou.

A ocupat funcția de secretar federal timp de 9 luni, iar la Naționalele din vară, de la Lia Manoliu, ideile sale au prins contur. Naționalele au fost televizate, rezultatele au fost mediatizate, iar al doilea sport olimpic ca importanță le-a luat ochii puștilor. „Am început o muncă și sper să ajut natația și din altă postură", spune Cami. Stelista nu va avea contracandidat la alegerile de azi și va deveni cel mai tânăr președinte de federație din tot sportul românesc. „Așa este, Alin Petrache (n.r. 37 de ani, rugby) e acum cel mai tânăr șef", a conchis Potec.

CAMELIA POTEC

Născută pe 19 februarie 1982 (Brăila)

În 2009 a stabilit record european în proba de 1.500 metri liber, cu timpul de 15:52,37

JOCURILE OLIMPICE:
- 1 **Atena 2004** 200 metri liber

CAMPIONATELE MONDIALE
- 3 **Fukuoka 2001** 200 m liber
- 3 **Roma 2009** 1.500m liber

CAMPIONATELE EUROPENE
- 1 **Istanbul 1999** 200 m liber
- 1 **Helsinki 2000** 4 x 200m liber
- 1 **Istanbul 1999** 400m liber
- 1 **Madrid 2004** 200m liber

16 dintre care patru au însemnat titluri continentale

PE PLAN INTERN
A obținut peste 200 de titluri naționale și a stabilit multiple recorduri

„Aș face orice să câștig și la Sofia"

Simona Halep s-a calificat în semifinalele Turneului Campioanelor de pe primul loc în grupa „Serdika" și se pregătește, cel mai probabil, de un nou meci cu Samantha Stosur

Roxana IVAȘCU (Sofia)
roxana.ivascu@protv.ro

» **Simona Halep este susținută la Sofia de mai mulți membri ai familiei, astfel că se simte ca acasă**

Simona Halep și-a asigurat un loc în semifinalele Turneului Campioanelor de la Sofia, fără să mai depindă de meciul de aseară cu Elina Svitolina (n.r. terminat după închiderea ediției). Mai mult, românca urcă în „careul de ași" de pe primul loc în grupa „Serdika", astfel că pentru un loc în marea finală (duminică, ora 17:20) o va înfrunta, cel mai probabil, pe Samantha Stosur. După victoria cu Alize Cornet, Simona a declarat că ar face orice pe teren pentru a-și trece în cont al șaselea titlu din 2013. Ea a transmis și un mesaj pentru toți românii: „Vă mulțumesc foarte mult și sper să mă susțineți ca până acum".

Dacă va ajunge în finala de la Sofia, Simona Halep va termina anul pe locul 11 WTA

Simona, din păcate pentru tine, începe să se simtă oboseala, chiar și tu ai spus-o. Cât de greu îți va fi să duci turneul până la capăt?
Sunt puțin obosită, corpul meu simte oboseala, dar și mintea. Nu-mi va fi ușor să continui aici, dar vreau să-mi adun toate puterile și să iau fiecare meci ca pe unul foarte important.
Este o ușurare pentru tine Sofia, când știi că vii după Moscova, acolo unde ai și câștigat?
Este, însă am venit obosită și se vede. Vreau să mă bucur foarte tare de acest turneu și de realizarea tuturor rezultatelor mele din 2013.
Anul 2013 probabil că nu o să-l uiți niciodată...
Nu, nu o să-l uit, mai ales că 13 este numărul meu norocos. Este un an deosebit pentru mine și va rămâne special pentru totdeauna.
Cu fiecare victorie la Sofia te aproprii și mai mult de Top 10...
Este aproape Top 10, dar totodată foarte departe pentru că sunt multe puncte de apărat de acum încolo, meciuri mai grele. Trebuie să mă mențin sănătoasă, să am aceeași dorință de joc ca până acum și să mă pregătesc la fel de bine.
Ai face orice pentru a câștiga și în Bulgaria?
Aș face orice, dar mă așteaptă meciuri grele, trebuie să rămân sănătoasă.
La final de jocuri, pe cameră, ce desenezi?
Un smile-face. Tot timpul îmi vine să zâmbesc atunci când câștig. Îmi place tenisul și vreau să mă bucur în totalitate de el.
Cum te simți cu atâția fani în tribune?
Mă bucur că au venit la Sofia, mă simt ca în România, mulți dintre ei sunt unchii mei.

Simona Halep a mai jucat de două ori cu Stosur în acest an și a câștigat de fiecare dată. Ultima oară, în urmă cu 12 zile, în finala de la Moscova

Foto: Alexandru Hojda

pub

Dilemă: cine vine pe bancă?

Biroul federal al FR de polo a validat ieri decizia conform căreia Vlad Hagiu va părăsi naționala de seniori. Rămâne de văzut de ce resurse financiare va dispune federația pentru a aduce un antrenor străin

Andru NENCIU
andru.nenciu@prosport.ro

» **Dacă oficialii FRP nu vor reuși să aducă un tehnician străin, variante ar putea fi Dorin Costrăș sau Viorel Rus**

» **Vlad Hagiu va conduce reprezentativa de juniori Under 15**

Reprezentativa de polo, unica selecționată tricoloră calificată la JO 2012, a rămas fără antrenor. Pentru că disensiunile dintre **Vlad Hagiu (foto)** și nucleul de bază al echipei nu s-ar fi încheiat, probabil, nici peste 10 ani, oficialii federației au ales o soluție de compromis. L-au trecut în fruntea selecționatei U 15 pe omul care a dus naționala mare până pe locul 4 la CE 2006!

Morală sau nu, decizia naște o serie de interpretări, împrăștie confuzie, dar, teoretic, ar trebui să asigure un climat de liniște. De ce? Grupul jucătorilor cu experiență ar răspunde convocărilor, iar cel mai bun centru al lumii, Cosmin Radu (32 de ani), ar urma să revină în șapte-le tricolor.

PROBLEMA SALARIULUI

Federația condusă de tridentul Grințescu-David-Niță e nevoită să găsească în cel mai scurt timp un tehnician străin, principala doleanță a jucătorilor care dau greutate echipei. Nu se știe însă cum vor suporta salariul unui tehnician de top. O altă pistă o reprezintă Dorin Costrăș (CSM Digi Oradea) și Viorel Rus (Dinamo). Hagiu, care ieri, în Biroul Federal nu a mai avut sprijinul niciunui membru, nu a putut fi contactat pentru a-și exprima punctul de vedere.

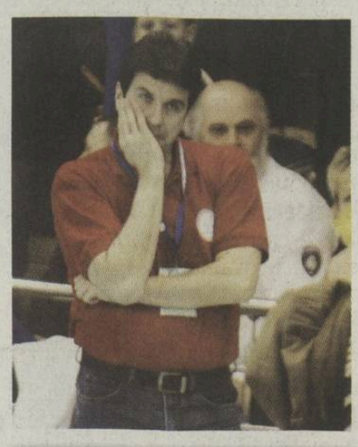

Sporturi
Vlad Hagiu, dat jos

„Ținta Top 32"

Antrenorul Arnautovic dezvăluie obiectivul echipei Asesoft după victoria din Bosnia, 84-77 cu Igokea, în meciul trei al grupei E din Eurocup

CLASAMENTUL GRUPEI E

1. Pinar Karsiyaka	3	3	0	254-201	6
2. Hapoel	3	2	1	238-230	5
3. ASESOFT	3	2	1	253-246	5
4. Khimky	3	2	1	261-256	5
5. Lukoil Sofia	3	0	3	224-253	3
6. Igokea	3	0	3	204-248	3

Alexandru TĂCINĂ
alexandru.tacina@prosport.ro

» **Primele trei echipe se califică în faza următoare: top 32. Grupele vor fi formate din 24 de echipe din Eurocup și 8 formații eliminate din Euroligă**

CSU Asesoft Ploiești a luat o opțiune importantă pentru calificarea din Grupa E a Eurocup, în urma celei de-a doua victorii în deplasare, obținută cu scorul de 84-77 (45-34) pe terenul codașei Igokea (Bosnia). Trupa lui Arnautovic a avut un sfert secund de senzație, pe care și l-a adjudecat la o diferență considerabilă cu 27-12, oamenii decisivi fiind americanul Dunn și Cătălin Burlacu. Astfel, CSU Ploiești a intrat la pauza mare în avantaj, cu 45-34, diferență care a ajutat-o să controleze tactic meciul până la final. „Este un succes important pentru noi. Am crezut în victorie și am tratat mai bine momentele cheie. Mărirea formatului Eurocup la 48 de echipe a reprezentat un lucru excelent pentru mai multe echipe, inclusiv pentru CSU Asesoft. Obiectivul nostru este să ne calificăm în Top 32 și sper că-l vom îndeplini", a declarat antrenorul Vladimir Arnautovic. Campionii și-au consolidat poziția a treia în grupă, urmând să se lupte pentru locul doi cu israelienii de la Hapoel, miercurea viitoare, la Ierusalim.

Zekovic a fost cel mai bun realizator din tabăra Ploieștiului, cu 25 de puncte

Tot miercuri seara s-au disputat și celelalte două întâlniri: Hapoel Ierusalim - Khimky (80-87 extra time, 68-68), Pinar Karsiyaka - Lukoil Sofia (84-69).

Următoarea etapă (6 noiembrie): Hapoel Ierusalim - CSU Asesoft Ploiești, Khimky Moscova - Pinar Karsiyaka, Lukoil Sofia - Igokea

Să creșteți mari!

Campionatul Mondial U17 propune nume interesante pentru viitorul fotbalului. Selecționatele Nigeriei, Uruguayului, Argentinei și Braziliei vin cu talente uriașe, iar marile cluburi au trimis mulți scouteri pentru a urmări competiția organizată în Emiratele Arabe

Cristian VOINEA
cristian.voinea@prosport.ro

» Meciurile sunt transmise pe Eurosport

Azi încep sferturile Campionatului Mondial U17, competiție ce are loc în Emiratele Arabe Unite. Momentul este perfect pentru cei care monitorizează tinerele speranțe ale fotbalului mondial, iar adolescenții din teren știu că din tribune îi urmăresc ochii marilor echipe. Unii dintre ei au ajuns la cluburi de top, alții trag să se afirme, iar un Campionat Mondial este exact ce au nevoie pentru a juca alături de idolii lor. Nigeria, Brazilia, Argentina, Uruguay, Suedia, Coasta de Fildeș, Mexic și Honduras sunt cele opt țări care se luptă pentru trofeu. Nigerienii și brazilienii sunt tripli câștigători ai acestei competiții, dar sunt favoriți și în acest an.

FABREGAS A PIERDUT O FINALĂ ÎN FAȚA LUI MARCELO

De-a lungul timpului, competiția mondială a lansat jucători care ulterior au confirmat. Totodată, uitându-ne în urmă, descoperim nume ale unor fotbaliști care au câștigat Campionatul Mondial, iar apoi nu s-a mai auzit nimic de ei. Printre cazurile fericite se numără Fabregas, care în 2003 a ieșit golgheterul turneului, dar Spania, din care mai făcea parte și David Silva, a pierdut finala în fața Braziliei, unde Marcelo era rezervă.

SFERTURI

AZI
Honduras - Suedia, 15:00
Brazilia - Mexic, 18:00

MÂINE
Argentina - Coasta de Fildeș, 15:00
Uruguay - Nigeria, 18:00

ALEN HALILOVIC

Mijlocaș central
Data nașterii: 18.06.1996 (17 ani)
Înălțime: 1,70 m
Club: Dinamo Zagreb (Croația)
Poate cel mai cunoscut nume al Campionatului Mondial. Micuțul mijlocaș croat a primit o ofertă de 20 de milioane de euro de la Tottenham în această vară, dar tatăl jucătorului s-a opus transferului. Este evaluat la 4 milioane de euro

LEANDRO OTORMIN

Mijlocaș dreapta, atacant
Data nașterii: 30.07.1996 (17 ani)
Înălțime: 1,76 m
Club: Nacional (Uruguay)
Alături de Franco Acosta este principalul marcator al uruguayenilor. Mijlocașul de bandă a reușit patru goluri, iar în această vară a fost în probe la Liverpool.

NATHAN

Extremă stânga
Data nașterii: 13.03.1996 (17 ani)
Înălțime: 1,73 m
Club: Atletico Paranaense (Brazilia)
Mijlocașul a înscris de 4 ori la acest Mondial și a oferit 5 pase decisive. Arsenal este interesată de serviciile fotbalistului de la Atletico Paranaense

Nigeria, ultraofensivă

Naționala triplă campioană mondială U17 este cea mai ofensivă echipă a competiției. Africanii au reușit să înscrie de 18 ori în cele patru partide de până acum, principalii oameni de gol fiind Musa Yahaya (4 goluri) și Kelechi Iheanacho (5 goluri). Totuși, fotbaliștii nigerieni au mari probleme în apărare, primind cinci goluri de la echipe mai slab cotate.

„Hobbiții" din Japonia

O echipă atipică la acest Campionat Mondial a fost cea a Japoniei. Niponii au o medie de înălțime de 1,71 m, fiind ultimii într-un clasament de acest gen. Totuși, fotbalul practicat de japonezi a fost unul total, cu o posesie prelungită. În optimile cu Suedia (1-2), asiaticii au ținut mingea 75% din timpul efectiv de joc!

SEBASTIAN DRIUSSI

Atacant
Data nașterii: 9.02.1996 (17 ani)
Înălțime 1,78 m
Club: River Plate (Argentina)
Este principalul atacant al Argentinei, reușind două goluri și o pasă de gol în această competiție, dar în calificări a fost golgheterul din zona Americii de Sud. Pe lista cluburilor care îl doresc se află și Manchester United.

KEVIN MENDEZ

Atacant
Data nașterii: 10.01.1996
Înălțime 1,74 m
Club: Penarol (Uruguay)
Creierul uruguayenilor, Kevin Mendez este un jucător robust cu un control al balonului incredibil. A marcat de două ori și a oferit două pase decisive. Milan și Barcelona îl doresc pe fotbalistul uruguayan.

GABRIEL BOSCHILIA

Mijlocaș
Data nașterii: 17 ani
Înălțime 1,73 m
Club: Sao Paulo (Brazilia)
Este golgheterul competiției cu șase goluri, dar a acumulat și trei pase decisive. Fotbalistul este deja în atenția unor cluburi din Brazilia pentru a face deja pasul către "seniori". Totuși, clubul de care aparține, Sao Paulo, nu dorește să îl cedeze așa ușor.

„Ce face Petrescu la Dinamo?"

Întrebarea lui Evgeni Lovcev, fost internațional rus, e repetată des în presa rusă, care îl critică pe român pentru ultimele rezultate ale lui Dinamo

Adrian COSTEIU
adrian.costeiu@prosport.ro

» Două foste glorii ruse l-au criticat dur pe Dan Petrescu în presă

Reconfirmat în funcție de directorul sportiv Guram Adjoev, Dan Petrescu este tot mai criticat în Rusia. După eșecul de duminică, cu Amkar Perm, scor 1-2, Valeri Reingold, fost internațional rus, i-a aruncat vorbe dure: „Nu înțelege ce e cu el la Dinamo, a transformat-o într-o echipă mediocră, iar Petrescu e un clovn"

Iar eșecul din optimile Cupei Rusiei cu Salyut Belgorod, scor 0-1, de miercuri, a aprins din nou spiritele. Un alt fost internațional rus, Evgeni Lovcev, l-a criticat dur pe antrenorul român. „Aș vrea să îl întreb pe Dan Petrescu ce face la Dinamo! Nu îmi doresc să plece, însă directorii clubului trebuie să se întrebe ce se întâmplă cu echipa. E clar că el trebuie să înțeleagă că un astfel de sezon nu poate să existe la o formație atât de importantă și cu o istorie atât de mare ca Dinamo", a spus Lovcev. Altfel, presa rusă sugerează că Petrescu ar putea fi demis dacă nu câștigă mâine (ora 14:00) cu Tom Tomsk, în etapa a 15-a a primei ligi ruse.

» Petrescu mai are contract cu Dinamo până în vara lui 2015

3
milioane de euro este salariul anual pe care antrenorul român îl primește la Dinamo Moscova

47,75
la sută este procentajul victoriilor reușite de Dinamo Moscova cu Petrescu pe bancă în 44 de meciuri (21/44)

» În campionat, echipa lui Petrescu se situează pe locul al șaptelea, cu 23 de puncte, la 12 de liderul Zenit

Comandantul

Cristiano Ronaldo i-a răspuns pe teren lui Sepp Blatter, care îl criticase. A marcat trei goluri în victoria cu Sevilla, scor 7-3, și a salutat în stil militar după prima reușită

Adrian COSTEIU
adrian.costeiu@prosport.ro

» Ronaldo a urcat pe locul 4 în topul golgheterilor all-time ai lui Real Madrid, cu 158 de goluri. Lider e Raul, cu 228 de reușite

Foto: AFP

Un singur gol îl mai despărțea pe Cristiano Ronaldo de Ferenc Pușkaș în topul marcatorilor lui Real Madrid în La Liga înainte de meciul cu Sevilla, de miercuri seară. Un avantaj firav, pe care Ronaldo l-a recuperat imediat în stil de mare campion. Cu un hat-trick în victoria madrilenilor, scor 7-3! A fost a 18-a „triplă" a lui CR7 în campionat pentru Real și a 20-a în toate competițiile. Portughezul a fost, probabil, motivat și de declarațiile de marți ale președintelui FIFA, Sepp Blatter, care l-a asemuit cu un „comandant" pe teren. Dovadă că imediat după marcarea primului gol, portughezul a sărbătorit reușita în stil militar, ducând mâna la frunte.

„BALE ARATĂ CA UN JUCĂTOR DE 100 DE MILIOANE"

O evoluție entuziasmantă a avut și Gareth Bale. Criticat de presa spaniolă că nu a atins mingea decât de 135 de ori în primele șase meciuri, galezul de 24 de ani a marcat două goluri și le-a oferit colegilor două assist-uri! „Arată, în sfârșit, ca un jucător care merită 100 de milioane de euro. S-a mișcat mult mai bine decât în meciul cu Barcelona, după care a fost criticat dur", a comentat cotidianul „Marca". După șapte meciuri, Bale are trei goluri și trei pase decisive pentru Real.

„Am scleroză laterală miotrofică"

Fernando Ricksen, fost fundaș la Glasgow Rangers, Alkmaar și Zenit Sankt Petersburg, a declarat că suferă de o boală incurabilă

Adrian COSTEIU
adrian.costeiu@prosport.ro

» Scleroza laterală miotrofică, cunoscută și ca „boala Lou Gehrig", se manifestă prin lipsa coordonării membrelor, pierderea motricității și probleme de vorbire

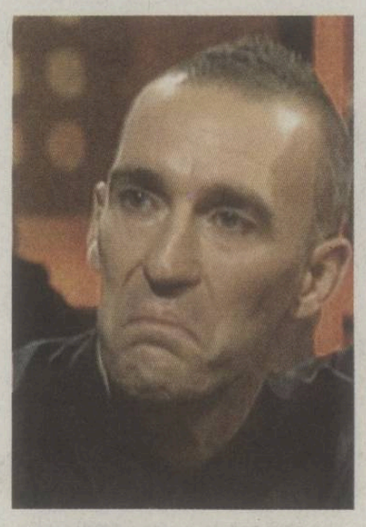

„Am scleroză laterală miotrofică. Mi-ar plăcea ca foștii mei fani să mă susțină". E mărturia lui **Fernando Ricksen** (37 de ani, **foto**), fost fundaș la AZ Alkmaar, Glasgow Rangers și Zenit Sankt Petersburg. Și cu 12 selecții în naționala Olandei. O mărturie făcută într-un program TV difuzat în direct, cu o audiență de câteva milioane de telespectatori. Practic, o condamnare la moarte. Pentru că scleroza laterală miotrofică este o boală letală, ale cărei cauze nu se cunosc și pentru care nu există tratament. Și care apare destul de des la fotbaliști, 39 de jucători murind după diagnosticarea cu SLM, ultimul fiind Stefano Borgonovo, fost atacant la Milan și Fiorentina.

Vestea a venit ca un trăznet pentru Ricksen, care a mers la un control de rutină după ce s-a simțit sleit de puteri. „Am comis multe greșeli în viață, dar nu mă așteptam la asta", a spus fostul fundaș olandez. Care au fost însă acestea? „Am băut mult, foarte mult. Stăteam în bar până la 4-5 dimineața după un meci. Mă antrenam, jucam și mă îmbătam. Dar am avut grijă să nu joc niciodată beat", a explicat Ricksen în emisiunea „Lumea se rotește".

pub

RAPID-PETROLUL
Cupa României, optimi / **0-2 (0-0)**

„Dezafiliată" și din Cupă

Deținătoarea trofeului, Petrolul, s-a impus aseară pe terenul unei rivale tradiționale. În Giulești s-a cântat în tribune și s-a jucat fotbal pe teren. Rapid, doar o repriză, în timp ce oaspeții au înscris exact când trebuia

Florin MARIAN
florin.marian@prosport.ro

» Rapid - Petrolul 0-2, în ciuda spectacolului unic din tribune oferit de pătimașii ultrași ai Giuleștiului

Atmosfera electrizantă de pe Giulești nu i-a ajutat deloc pe elevii lui Viorel Moldovan — *Fotografii:* ***Octav Ganea***

Un meci între Rapid și Petrolul ar fi fost bun de urmărit și în Liga I, dar regulile fotbalului modern sfidează de multe ori dorința microbiștilor. Cele două echipe de tradiție și-au dat întâlnire aseară în Giulești, în cadrul Cupei României, o competiție pe care formația oaspete o are trecută la obiective de îndeplinit. Petrolul era echipa favorită la începutul partidei, dar atmosfera frumoasă din tribunele bătrânului stadion a echilibrat balanța. Marele Ilie Balaci avea dreptate. Când îi auzi pe suporterii alb-vișinii cum cântă tot meciul, îți vine să îți iei ghetele și să joci din nou fotbal, chiar dacă ai o vârstă venerabilă. Printre fumul țigărilor fine de la oficială și fumul înnecăcios al torțelor de la tribuna a II-a, spectatorii prezenți aseară pe stadion au cerut spectacol de la favoriții lor din teren.

ROMARIO A SCHIMBAT FAȚA JOCULUI

În prima repriză, puștii Rapidului au alergat de au mâncat pământul, atât sub presiunea tribunelor, dar și pentru a-l impresiona pe antrenorul Moldovan. Surprinzător, Tânc și Lung au părut experimentați în fața forței ofensive a ploieștenilor. Dore a scăpat doar o singură dată din marcaj, în minutul 8, când a trimis periculos mingea cu capul. În rest, cei doi stoperi s-au dăruit până la sacrificiu. Și dacă în apărare a existat siguranță, în atac, giulești au mișcat mai puțin. Ioniță II a condus bine unele acțiuni, cea mai importantă dintre ele fiind cea din minutul 12, când l-a deschis excelent în careu pe Doman, iar șutul acestuia, la colțul scurt, l-a pus la grea încercare pe Bornescu. Au fost cam sigurele mari ocazii ale primei reprize, dar jocul a avut cursivitate, a existat fotbal pe teren.

După pauză, echipa lupilor galbeni și-a arătat colții. Hoban a trimis bine cu capul din colțul careului mic, dar Drăghia a avut reflexul vieții lui, scoțând de pe linia porții, în minutul 61. Apoi, pe contraatac, Vali Negru și Ioniță au ridicat publicul în picioare, dar fără urmări pe tabelă. Experiența echipei din Liga I și-a făcut încet, dar sigur, simțită prezența. Petrolul a pus stăpânire pe joc și ocaziile au prins contur. Așa s-a făcut că în minutul 67, Teixeira a centrat la bara a doua pentru înaltul Dore, iar acesta n-a iertat ținta. 0-1, dar Giuleștiul mai spera. Și speranțele s-au legat de Ioniță, de capacitatea lui de a destabiliza prin dribling defensiva adversă. În minutul 70, el a creat deranj în careul Petrolului, dar s-a lăcomit să țină mingea prea mult și a fost blocat. Și așa cum se întâmplă în fotbal, la poarta cealaltă adversarii nu au iertat. Un alt jucător de culoare, Romario, a ciupit balonul cu capul și l-a împins în poarta lui Drăghia. 0-2 și deja calificarea era de partea oaspeților cu un sfert de oră înainte de final.

RAPID PETROLUL **0-2**
Dore '67, Romario '72

Drăghia - I. Voicu (cpt.), Tânc, Lung, N. Vasile - Selagea, V. Negru (Coman '78) - Martin (Cl. Herea '72), Ioniță II, Doman (Lukanovic '87) - Ciolacu
Antrenor: *Viorel Moldovan*

Bornescu - Achim, Geraldo (cpt.) (Romario '35), Benga, Guilherme - Mustivar, Hoban - Fernandez (Albin '62), Boudjemaa, Teixeira (Morar '79) - Dore
Antrenor: *Cosmin Contra*

Arbitru: *Radu Petrescu (București)* ★★; ***Asistenți:*** *Florin Neacșu (Câmpulung Muscel)* ★★★ *și Vlad Bârleanu (București)* ★★★; ***Stadion:*** *„Valentin Stănescu" - Giulești (București);* ***Spectatori:*** *11.000;* ***Jucătorul meciului:*** *Teixeira*

» Dilema antrenorului principal de la Rapid s-a risipit: de ieri, Marian Rada este director sportiv, iar Viorel Moldovan, tehnicianul Rapidului cu acte în regulă

» Petrolul putea primi un penalty pe finalul primei reprize, atunci când Tânc a făcut hent în careu, însă centralul Radu Petrescu nu a văzut infracțiunea

» Teixeira și Bornescu, foști jucători în Giulești, au fost primiți cu aplauze de către suporterii vișiniilor

» Geraldo Alves a părăsit terenul de joc pe finalul primei reprize, din cauza unei întinderi musculare. El a fost înlocuit cu Romario

» Petrolul a fost susținută de circa 700 de suporteri de la Ploiești, deși oaspeții de aseară nu primiseră decât 400 de bilete. În cele din urmă, au asistat la meci cu toții

Foto: Mediafax

» La partida de aseară au asistat scouteri din Spania, Germania și Anglia, cei mai mulți, cu misiunea de a-i urmări pe puștii lui Moldovan

PE SCURT

GHINION

PANCU S-A ACCIDENTAT LA ÎNCĂLZIRE

Veteranul Rapidului, Daniel Pancu (36 de ani), a ratat meciul de aseară pe ultima sută de metri. Căpitanul giuleștenilor a resimțit o durere la spate în timpul mișcărilor de încălzire și, după ce s-a consultat cu antrenorul Moldovan, a decis să nu mai intre. După meci a mers la spital. În locul lui Pancu a fost trimis la mijlocul terenului Vali Negru, în timp ce banderola a poposit pe brațul lui Ionuț Voicu. **(Victor STOICESCU)**

pub

1€ Sony Xperia L
1€ Huawei Ascend G510
1€ Vodafone Smart mini

CEL MAI PERFORMANT #1 INTERNET MOBIL CERTIFICAT

Vodafone Familia

Nelimitat în rețea și dublu net. Smartphone inclus

Vodafone
Power to you

Ofertă valabilă pentru contracte pe 2 ani. Bonusul "Nelimitat în rețea și Dublu net" se acordă lunar, pe toată perioada contractuală, pentru contracte noi și reînnoiri cu abonamentele de tip Familia (minim 2 abonamente, maxim 5 pe același cont client) – Easy 9, Smart (10/15/Nelimitat), RED 29. Bonusul "Dublu net" nu se cumulează cu bonusul de 50%. Preț telefoane valabil cu: Red 29 (Sony Xperia L), Smart 19 (Huawei Ascend G510), Smart 10 (Vodafone Smart mini). Detalii în magazine și pe www.vodafone.ro

Biblioteca Județeană MUREȘ TARGU MUREȘ

DINAMO - FC BRAȘOV 2-1

Dinamo, victorie cu emoții

Thicot și Lazăr au marcat pentru "câini".
Pagina 8

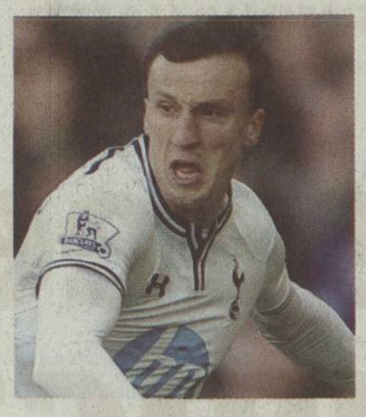

Barometrul înaintea barajului cu Grecia

Chiricheș, lăudat la Tottenham • Bucur a marcat din nou • Pantilimon, titular la City, convocat surpriză? • Lista completă, în pagina 6

LIGA I - ETAPA 13

VINERI		
CEAHLĂUL - SĂGEATA	2-1	(2-0)
SÂMBĂTĂ		
PANDURII - SC VASLUI	1-2	(1-0)
CORONA - STEAUA	1-1	(1-0)
IERI		
CONCORDIA - CFR CLUJ	0-0	
ASTRA - GAZ METAN	3-1	(2-1)
DINAMO - FC BRAȘOV	2-1	(1-0)
AZI		
„U" Cluj -Viitorul	19:00	Digi Sport
Petrolul - ACS Poli	19:30	Dolce Sport
Oțelul - FC Botoșani	21:30	Digi Sport

WWW.PROSPORT.RO

facebook.com/prosport.ro
twitter.com/prosport

PRO SPORT

Ediție națională • Luni, 4 noiembrie 2013 • Numărul 4.973 • 8 pagini • **316.000** de CITITORI zilnic (SNA) • **2.264.275** DE VIZITATORI unici în august (SATI)

Steaua are probleme de sistem

Criticat pentru sistemul cu trei fundași, Reghecampf vrea să îl schimbe la Basel.
Pagina 4

Simply the best!

Simona Halep a câștigat aseară, la Sofia, al șaselea turneu din acest an • Românca a învins-o din nou pe australianca Stosur și va termina 2013 pe locul 11 WTA. Pagina 2

Foto: **Bogdan Iordache**

pub

„E rapid ca Messi și se uită la Cartoon Network"

Pancu descrie noua perlă a Rapidului, Ioniță II, al cărui preț e deja un milion de euro.
Pagina 5

PRET: 2 LEI

5 948360 130256 04973

Biblioteca Județeană MUREȘ TÂRGU MUREȘ

» Pentru succesul obținut în capitala Bulgariei, competiție la care nu a pierdut niciun meci, Simona a primit un cec în valoare de **270.000 de dolari** și 375 de puncte WTA. Cu premiul câștigat aseară, Halep a trecut de **2.000.000 de dolari** luați numai din tenis

Saseeeeee! Magica Halep

Cea mai bună sportivă a anului din România a mai cucerit o țară, Bulgaria. Simona a câștigat ieri Turneul Campioanelor de la Sofia, după o finală fantastică în fața Samanthei Stosur, scor 2-6, 6-2, 6-2. Halep (22 de ani) a obținut al șaselea titlu al anului

CORESPONDENȚĂ din Sofia

Marius HUȚU, text
Bogdan IORDACHE, (foto)

» **În urma evoluției de la Sofia, Halep a ajuns pe locul 11 WTA**

» **În ultimele cinci luni, Simona are un palmares de 11-2 cu jucătoarele din Top 20**

» **Stosur a pierdut pentru a treia oară în 2013 în fața româncei**

Diferența dintre mine și Serena Williams este că ea a câștigat numai turnee mari, eu șase, dar mai micuțe
Simona HALEP, campioană de șase ori în 2013

Turneul Campioanelor de la Sofia, dar și finala, au venit ca o răsplată pentru Simona Halep după toate succesele din 2013. A fost ca la un bal de absolvire, după un ciclu încărcat cu teze și examene pentru care eleva lui Adrian Marcu a primit calificative fără precedent în ultimul deceniu. Șefa de promoție a noii generații din România a câștigat cinci titluri în patru luni, toate condimentate cu victorii în fața unor jucătoare de Top. Samantha Stosur, adversara din finala de ieri, fusese deja învinsă de două ori, ultima dată chiar în urmă cu două săptămâni, în finala de la Moscova. Australianca a fost „invitata specială" în cadrul balului Simonei, eveniment la care au ținut să fie prezenți și peste 500 de fani veniți din România!

SET 1: PRINSĂ PE PICIOR GREȘIT

Finala de la Sofia a fost prefațată prin mesaje diferite de cele două jucătoare. Simona a avut un mesaj defensiv: „Sunt sigură că va dori să mă bată de această dată, așa că trebuie să fiu pregătită". Stosur a ieșit la atac după victoria cu Pavliucenkova: „Sunt gata să-mi iau revanșa!". Iar primele schimburi de mingi au arătat o jucătoare furioasă - australianca, iar o alta care încă nu-și acoperise rănile după un meci epuizant cu Ivanovic din ziua precedentă. Stosur a servit fără cusur la început, în timp ce Halep a părut jenată de bandajul pe care și l-a aplicat pe piciorul stâng după o contuzie. În 10 minute, Sam a făcut 3-0. Simona nu a forțat revenirea imediat, deși a avut două șanse de break. A căutat să simtă cât mai bine mingea și să-și regleze ritmul pentru „mansa" a doua. Stosur a închis primul set după 31 de minute: 6-2.

SET 2: A PRINS RITMUL ȘI S-A DEZLĂNȚUIT

În partea a doua, Simona a decis să improvizeze, să riște și a urcat tot mai des la fileu. O primă ratare la „plasă" a făcut-o să răbufnească. Ieșirea a venit și ca un strigăt de luptă, iar efectele s-au văzut imediat. Halep a dat drumul la brațe și fie cu dreapta, fie cu reverul executat cu ambele mâini a început să adune puncte câștigătoare. Descătușarea a venit însă după un lob care a lăsat-o fără reacție pe Stosur. Românca a făcut 4-2, iar din tribune s-a auzit tot mai apăsat, „SIMONA! SIMONA!". Australianca a devenit tot mai nervoasă, a dat senzația că a mai pierdut și din energie, iar eleva lui Marcu a restabilit egalitatea: 6-2.

DECISIV: A IEȘIT LA DANSUL VICTORIEI

Setul desiv s-a transformat într-un război al nervilor. Stosur a încercat să lovească la fel de puternic precum la debutul jocului, dar Simona parcă s-a aflat la debutul sezonului. A alergat dintr-un colț în altul și a ajuns la fiecare minge. Efortul era depus la a 70-a partidă a sezonului! Halep a devenit un robot de returnat mingi, în fața căruia Stosur s-a sufocat. Iar publicul să înceapă numărătoarea: „Unu! Doi! Trei! Patru! Cinci! Șaseeeee!" De la 2-2, româna a câștigat patru gameuri clare, astfel că meciul s-a încheiat după 90 de minute plus ceva prelungiri. Halep a încheiat cu mâinile pe față, de parcă totul ar fi fost un vis. Realitatea a sunat însă cam așa: titlul cu numărul 6 și locul 11 WTA începând de azi. O poziție care îi deschide deja alte perspective celei mai bune sportive din România în 2013.

Legendele toamnei

Simona Halep a avut ieri peste 500 de fani la Sofia. Printre cei care au încurajat-o s-au numărat și legendarii Ilie Năstase și Virginia Ruzici

» **Năstase: „E timpul să arate la fel și în Grand Slam-uri"**

» **La finalul partidei, Simona s-a deplasat în loja lui Năstase pentru a-i mulțumi pentru susținere**

Ilie Năstase promite să vină și la o finală de turneu de Grand Slam

Pentru prima dată un sport individual i-a pus pe români pe drumuri, prin străinătate. Rezultatele Simonei din acest an i-a mobilizat pe fanii tenisului, astfel că ieri, în „Armeec Arena", au ajuns peste 500 de susținători. Iar atmosfera care au creat-o, au făcut-o pe Halep să simtă că joacă pe teren propriu. Atmosfera a fost de Cupa Davis, punctele româncei au fost savurate ca într-o sală de handbal, când se celebrează fiecare gol. Printre cei care au ținut să-i fie aproape au fost și cele două legende ale tenisului românesc, Virginia Ruzici și Ilie Năstase. „Am revenit după foarte mulți ani în România. Sunt mândru de ce a făcut Simona și de aceea am venit la Sofia. E timpul ca ea să facă rezultate și la Grand Slam-uri", a spus primul lider mondial din ATP.

La finalul partidei, Simona s-a deplasat în loja lui Năstase pentru a-i mulțumi pentru susținere, lucru pe care l-a repetat la câteva minute și în fața mulțimii.

Pumnii strânși: tatăl Simonei i-a transmis energie campioanei. Halep va fi asaltată de camerele video și în 2014

„Cel mai prețios trofeu"

Câștigătoarea a primit la final un trofeu gigant, aproape identic cu cel decernat în Liga Campionilor la fotbal. Pentru că a fost greu de ridicat, românca s-a și accidentat

Simona Halep a terminat a șasea finală a anului în lacrimi, dar și cu buza spartă din cauza trofeului gigantic pe care a trebuit să-l ridice deasupra capului. Constănțeanca a stat de vorbă cu jurnaliștii aproximativ 45 de minute. A răspuns cu o francheță dezarmantă.

De unde atâta putere de luptă? Am și pierdut șirul victoriilor tale pe care le-ai obținut de la 0-1...
A fost incredibil și pentru mine cum am reușit să revin. Stosur a început foarte bine, eu am fost puțin cam nervoasă la început. Am încercat să mă agăț de fiecare minge și să rămân în joc. Momentul decisiv a fost la 2-2, în setul secund, când am făcut break. De atunci, mi-a ieșit totul în joc.

Șase titluri în 2013. Care este cel mai important?
Acesta este cel mai important, l-am obținut și în condiții speciale, am avut alături familia și foarte mulți suporteri care au venit să mă încurajeze.

Ai mai jucat vreo finală cu familia de față?
Cu familia în tribune am mai jucat finala de la Budapesta. Cu atâția suporteri însă nu. Țin să le mulțumesc pe această cale, m-au ajutat foarte mult să câștig la Sofia, mi-au dat putere când mă simțeam foarte obosită.

„AM DAT DRUMUL LA BRAȚE"

Ai primit un trofeu gigantic. Poți să-l ții în brațe?
Este foarte greu, chiar mi-am spart buza când am încercat să-l ridic, dar este cel mai prețios și cel mai frumos pe care l-am primit.

Ce ai simțit când l-ai văzut pe Ilie Năstase în spatele tău?
M-am simțit foarte emoționată, a fost o mică presiune în plus când l-am văzut în lojă. N-a fost ușor să trec peste acest moment, dar mi-am spus că a venit să mă susțină și am dat drumul la brațe!

» *Nu știu de unde atâta putere. Va veni și vremea Grand Slam-urilor pentru Simona*
Virginia RUZICI

Ca să revii cu Ivanovic și Stosur, așa cum a făcut-o Simona, trebuie să fii o mare campioană"
Ilie NĂSTASE

Trofeul măsoară un metru! Simona Halep are 1.68 m înălțime

Halep i-a pus capăt pentru a treia oară în acest an Samanthei Stosur (campioană la US Open în 2011)

Blestem de la șapte metri

Baia Mare a ratat cinci aruncări de la șapte metri în eșecul de sâmbătă, scor 20-23, în deplasare cu Hypo Viena, și păstrează șanse minime la calificarea în grupele principale ale Ligii

Adrian COSTEIU
adrian.costeiu@prosport.ro

» **Băimărencele speră să ocupe locul trei în grupă, care le-ar asigura prezența în Cupa Cupelor**

Foto: flickr.com

» Următorul meci al vicecampioanei României, contra lui Thuringer (duminică, ora 18:00) este decisiv

În turul cu Hypo, care a prilejuit primul succes din istorie reușit de HCM Baia Mare în grupele Ligii Campionilor, echipa lui Costică Buceschi a recuperat un handicap de patru goluri în repriza secundă. Scenariul părea să se repete și în returul de sâmbătă, când băimărencele au egalat la 18, după ce au fost conduse cu 16-10 după prima repriză. Însă ratările monumentale - cinci dintre ele de la linia de șapte metri - nu le-au permis vicecampioanelor României să mai celebreze încă un succes.

Astfel, Baia Mare păstrează doar șanse teoretice la calificarea în faza următoare a Ligii Campionilor. Chiar și cu o victorie contra lui Thuringer duminică și un succes al germancelor cu Hypo pe teren propriu, pentru locul doi s-ar face clasament în trei, iar băimărencele au nevoie de o victorie la o diferență foarte mare. Totuși, calculele sunt mult mai simple în ceea ce privește locul trei, care asigură prezența în optimile Cupei Cupelor. Astfel, dacă băimărencele învinge pe Thuringer la o diferență de minimum opt goluri, sunt 100% prezente în primăvara europeană. Însă dacă diferența e mai mică, trebuie să aștepte meciul dintre echipa lui Herbert Muller și Hypo din ultima etapă a grupei, unde austriecele trebuie să scoată măcar un egal.

HYPO VIENA – HCM BAIA MARE 23-20 (16-10)

Arenhart 23 intervenții – Do Nascimento 11, Cavaleiro 4, Rodrigues 4, Spiridon 2, Franca da Silva 1, Gomes da Rocha 1, Carvalho, Acimovic
Antrenor: *Morten Soubak*

Ungureanu 19 intervenții, Cetățeanu – Rudics 4, Geiger 3, Nechita 3, Marin 2, Oltean 2, Puiu 2, Tătar 2, Ghionea 1, Pîrvuț 1, Bondar, Diniș-Vîrtic, Szucs, Tănăsie
Antrenor: *Costică Buceschi*

Sală: *„Maria Enzersdorf" (Viena);* ***Spectatori:*** *1.000;* ***Arbitri:*** *Poulsen/Mortensen (Danemarca);* ***Jucătoarea meciului:*** *Barbara Arenhart*

CLASAMENT

1. **Győr** (UNG)	4	4	0	0	136-90	8
2. **Hypo** (AUT)	4	2	0	2	97-108	4
3. **Thuringer** (GER)	4	1	0	3	106-120	2
4. **HCM Baia Mare**	4	1	0	3	94-115	2

PE SCURT

FORMULA 1
VETTEL, ȘAPTE VICTORII LA RÂND

Sebastian Vettel (foto), egal cu Michael Schumacher, la numărul de victorii consecutive (7) într-un sezon, după ce a defilat ieri la Marele Premiu de la Abu Dhabi. Vettel era deja campion mondial după victoria obținută la New Delhi, în Marele Premiu al Indiei de săptămâna trecută, dar germanul a forțat încă din startul cursei de la Abu Dhabi, depășindu-și în mod spectaculos colegul de la Red Bull Renault, Mark Webber, cel care a pornit din pole position. A fost o cursă pe parcursul căreia campionul Vettel a mers ceas și a ajuns astfel la al 11-lea titlu al sezonului. Podiumul a fost completat de Mark Webber și Nico Rosberg. Vettel l-a egalat pe Michael Schumacher după ce a reușit a șaptea victorie consecutivă și a ajuns la numai două lungimi de Alberto Ascari (9).

I-am mitraliat!

Națională de handbal a învins aseară puternica Slovacia în Sala Dinamo, scor 32-24 (14-10), în grupa a doua a preliminariilor pentru CM 2015

Alexandru TĂCINĂ
alexandru.tacina@prosport.ro

» **Dacă vor câștiga grupa, elevii lui Eleodor Voica se vor califica în baraj**

Foto: EPA

Echipa națională a României a învins Slovacia cu scorul de 32-24, într-o partidă disputată în Sala Dinamo, și a urcat pe prima poziție a grupei a doua, cea care conferă calificarea în barajul pentru Campionatul Mondial de handbal masculin din 2015. În primul meci al grupei, elevii lui Eleodor Voica au trecut de Italia, în deplasare, cu 23-22, iar dacă vor reuși să rămână primii în clasament după toate cele șase meciuri, se vor califica într-o fază play off, de tip eliminatoriu, acolo unde vor întâlni una din primele 12 naționale venite de la Campionatul European din 2014. România se află pe primul loc cu patru puncte, fiind secondată de Slovacia și Italia cu câte două, grupa fiind completată de codașa Cipru, cu niciun punct realizat.

În victoria de aseară, reprezentativa României a condus favorita grupei, Slovacia, pe toată durata meciului, câștigând ambele reprize la o diferență de patru goluri. Gurile de tun care au pus umărul la producerea surprizei de au fost: Mihalcea, cu opt reușite și **Șimicu (foto)** cu șase goluri.

Următoarele două meciuri: România - Cipru (02.01.2014), Cipru - România (04.01.2014).

» **România** a participat la ultima ediție a unui Mondial în 2011 sub conducerea lui **Vasile Stângă**. **Șania** și colegii lui s-au calificat atunci după o dublă antologică împotriva **Rusiei**

pub

descoperă cel mai nou iPhone în cea mai mare rețea

iPhone 5c

249 euro

cu Panteră 44

www.orange.ro/iphone

orange™

ofertă valabilă până la 30 martie 2014 cu posibilitate de prelungire, la abonare sau reînnoire pe 2 ani, pentru iPhone 5c 16 GB

CORONA - STEAUA
Liga I, 1-1 (1-0)

Criticat pentru sistem

Iordănescu, Ilie Dumitrescu și Ilie Stan au desființat tactica lui Reghecampf, aceea de a folosi trei fundași centrali când adversarul are un singur atacant! La Basel, se va reveni la 4-2-3-1

Florin MARIAN
florin.marian@prosport.ro

» În ultimele trei meciuri, Steaua e așezată într-un modul neobișnuit pentru ea, 3-4-3. Varianta de a folosi trei fundași centrali din primul minut a fost găselnița lui Reghecampf de a-i face loc în echipă lui Varela

Tehnicianul stelist a sacrificat un sistem care funcționa 4-2-3-1 doar pentru că nu a avut tărie să-l scoată din echipă pe Szukala, ieșit din formă de o bună perioadă de timp. Astfel că acum se vede nevoit să se expună criticilor după ce la Brașov, Steaua a făcut din nou un meci foarte slab, de această dată cu Corona. Imediat după terminarea partidei, scor 1-1, Ilie Dumitrescu, aflat în studioul de la Digi l-a înțepat fin pe Reghecampf. „O echipă precum Steaua nu poate să joace cu trei fundași centrali contra unui singur atacant, așa cum a avut Corona. Ai nevoie de jucători de bandă pentru a desface echipele adverse, să ai superioritate. Tănase, a fost pus să joace în spatele lui Kapetanos. Tase dă randament în bandă, nu acolo! Eu nu înțeleg de ce Reghe insistă cu acest sistem. Echipele mari nu-l folosesc. Vine meciul cu Basel și trebuie să se gândească bine la ce va face", a spus Dumitrescu.

„E O MARE BRAMBUREALĂ CE ARATĂ STEAUA!"

Apoi, prin telefon, un alt fost antrenor și jucător al Stelei, Ilie Stan a criticat tactica aleasă de Reghecampf: „La Steaua nu se vede o relație de joc, o organizare, o posesie progresivă, verticalizări, nu văd joc la bandă, cu centrări în fața porții, în condițiile în care ai jucători de calitate. Unii fotbaliști pot fi nemulțumiți că sunt plimbați de pe un post pe altul". Cei doi Ilie au fost aprobați de fostul lor antrenor, Anghel Iordănescu. La rândul său, „Generalul" a tras o concluzie tristă: „E o mare bramburează ce arată Steaua! E greu de înțeles cum poți să joci 3-4-3, un sistem cu care ai pierdut la scor cu Stuttgart în Europa League".

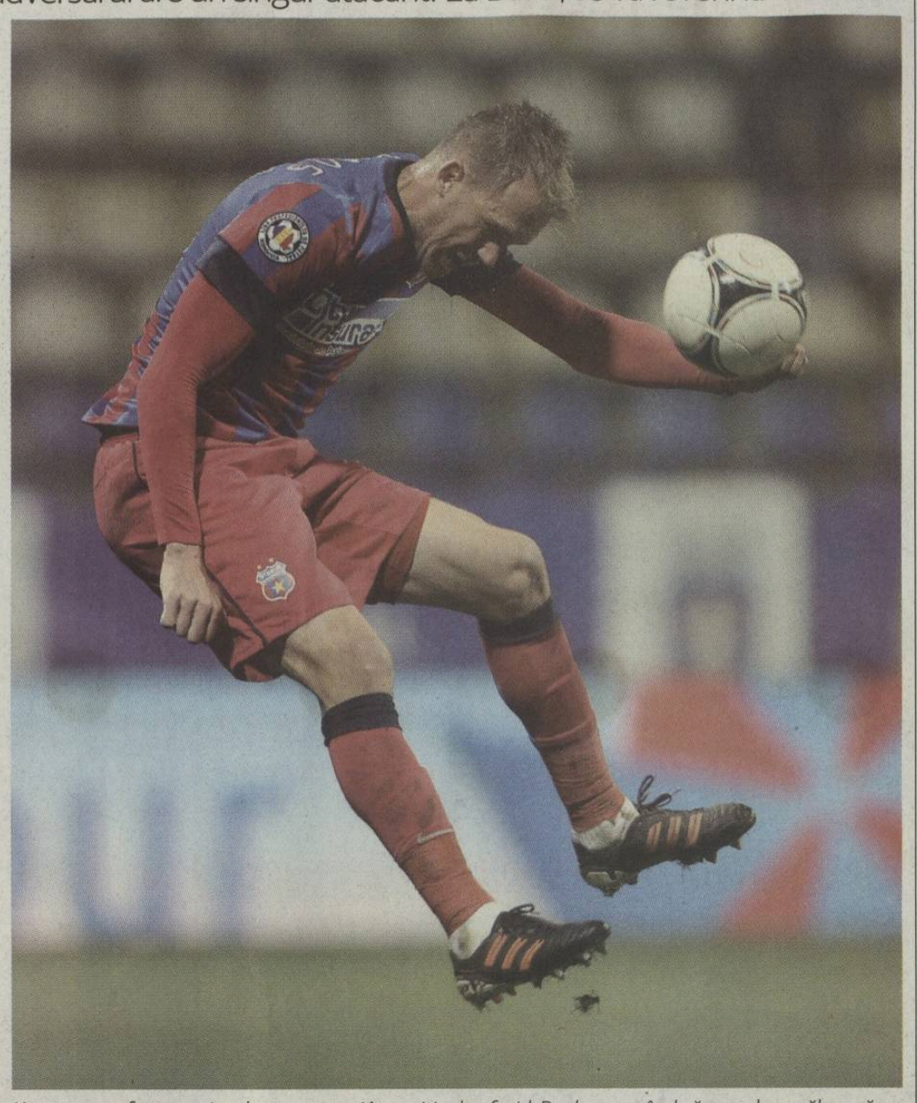

Kapetanos a fost surprins de vreo opt ori în poziție de ofsaid, Reghe spunând că grecul se grăbea să țâșnească, deși îl sfătuise să alerge mai mult în lateral Foto: **Răzvan Lupică**

O echipă cu pretenții nu folosește acest sistem
Ilie DUMITRESCU, fost antrenor Steaua

Faptul că Steaua a folosit de trei ori consecutiv un modul neobișnuit pentru ea, cel cu trei fundași centrali, ar putea duce cu gândul la ideea că Reghe a încercat să-și obișnuiască jucătorii cu un asemenea modul în vederea partidei de miercuri cu Basel. Însă, conducerea Stelei i-a transmis antrenorului că experimentul lui se încheie aici. Cu Basel va juca din nou 4-2-3-1, iar „11" de start va fi diferit față de meciul cu Corona.

CULISE

PE CINE A DAT VINA REGHE

După jocul foarte slab de la Brașov, Reghecampf a spus că va întoarce foaia cu anumiți jucători, fiind nemulțumit de atitudinea jucătorilor săi, de faptul că adversarul a câștigat de multe ori așa numita minge a doua, etc. Jucătorii certați de antrenor au fost Tănase, Kapetanos (surprins de vreo opt ori în ofsaid!), Filip și Pîrvulescu.

STEAUA, ÎN PRIMA REPRIZĂ CU CORONA

STEAUA, ÎN A DOUA REPRIZĂ CU CORONA

CUM VA JUCA STEAUA MIERCURI, CU BASEL

pub

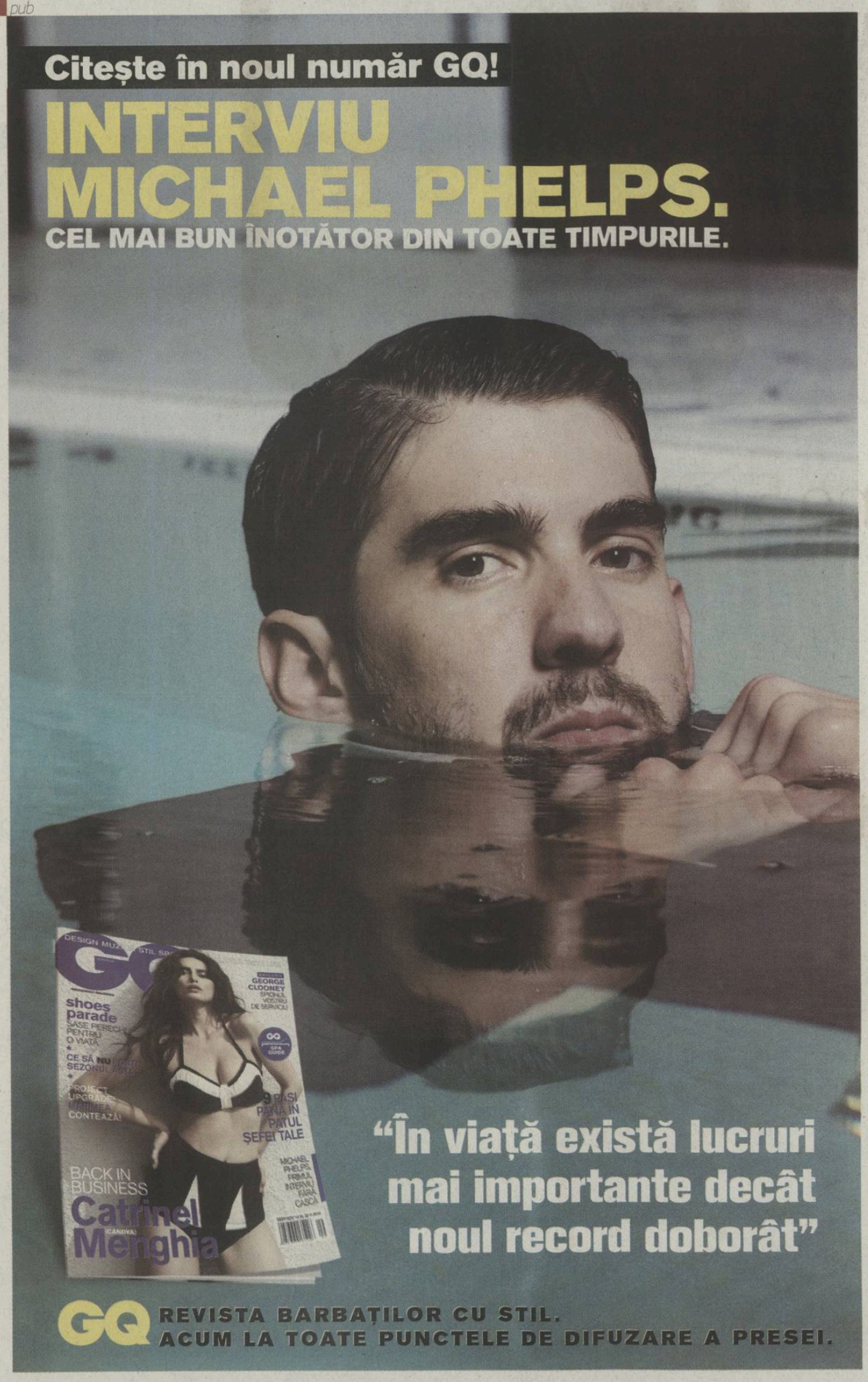

OPINIE **PENALTY DE PEDEAPSĂ**

Sistem cu toate necunoscutele

Alin BUZĂRIN
alin.buzarin@prosport.ro

De acord cu Reghencampf, Steaua n-a primit golul cu Corona din cauza sistemului cu trei fundași. Acea deviere nefericită a lui Szukala, de tâmplar concediat, se putea întâmpla în orice așezare tactică, și dacă s-ar fi jucat cu opt fundași sau cu unul singur. Dar restul meciului total neizbutit în fața Coronei are drept cauză și bramburează tactică - l-am citat pe Iordănescu - din care sunt toate șansele ca jucătorii să nu mai înțeleagă nimic.

Fiind limpede că Steaua nu mai e cea de nu demult, antrenorul a înțeles că trebuie să schimbe ceva. Și a schimbat sistemul. O făcuse și anul trecut, și tot în niște momente mai grele, dar nu așa de grele precum cele de acum. Și-a revenit abia după dezastrul cu Stuttgart, când ne-a comunicat că golurile, ca și acum, nu s-au luat din cauza așezării. Iarăși de acord cu Reghe, dar jocul prost a fost și de acea dată din cauza derutei generalizate care cuprinsese echipa.

Ca să joci 3-4-3, trebuie să îndeplinești două cerințe. Întâi să știi ce implică acest sistem, apoi să ai jucătorii capabili să-l aplice. În 3-4-3 trebuie să dispui de un fundaș central destul de tehnic ca să fie capabil să iasă cu mingea la picior, or Szukala numai asta nu e. Ceilalți doi stoperi, din dreapta și din stânga lui, trebuie să aibă pasă lungă, să dea diagonale, însă Varela și Gardoș n-au această calitate. Apoi, dacă oamenii de bandă sunt de meserie fundași laterali, n-ai nici o șansă. Adică nu Georgievski și Latovlevici, pentru că în loc de 3-4-3, joci de fapt 5-4-1. Reghe a priceput asta, a jucat cu Chipciu și Pârvulescu, dar e greu de crezut că va putea juca tot cu ei doi și la Basel.

În fine, dacă tot intri cu trei fundași, rămâi cu ei până la sfârșit. Schimbând sistemul la pauză (la fel s-a întâmplat și în Cupă, cu Timișoara) îi înnebunești pe jucători, dar te înnebunești și pe tine. Faci mereu două schimbări la pauză, când s-ar putea să ai nevoie de ele mai târziu. Nu scoți doi jucători obosiți, ci două piese care să-ți permită ție, ca antrenor, să faci pe alchimistul sau pe vrăjitorul tactic. La Brașov au ieșit după 45 de minute Szukala și Tănase. Dacă n-ar fi fost valizi, s-ar fi spus că Steaua are două mari absențe. Așa, s-a renunțat deliberat la ei, doar pentru ca antrenorul să se poată juca de-a sistemele pe tunelul de la vestiare.

Steaua a câștigat detașat un titlu, a bătut pe Ajax și pe Chelsea, apoi s-a calificat în Champions League jucând acel 4-2-3-1 pe care-l învățase destul de bine și-l stăpânea. Modificând așezarea tactică, antrenorul transmite în primul rând semnalul nesiguranței care pare să-l fi cuprins.

P.S. Nimic despre arbitraj. Așteptăm discursul clasic, conform căruia Steaua nu e avantajată, ci dezavantajată, iar Crăciunescu degeaba a fost cine a fost, că nu se pricepe.

» Până și **o mireasă s-a enervat** când a văzut că tactica lui Reghe nu dă roade

» Șumudică a învins Steaua când era la Vaslui, speculând faptul că, **la cornere, Reghe nu își punea om la a doua bară.** Ex-rapidistul a fost primul care și-a dat seama de carențele tehnico-tactice ale stelistului

Chipciu, faultat de gazon

Steaua a egalat-o pe Corona Brașov după un penalty greșit acordat de către „centralul" Florin Marcu. Chipciu nu a fost faultat de fundașul gazdelor, ci a alunecat pe gazon și a căzut spectaculos

Cristian SCUTARIU
cristian.scutariu@prosport.ro

» Arbitrul de centru a luat decizia de acordare a loviturii de la 11 metri deși tușierul, mai bine plasat, nu semnalizase fault

Steaua a obținut un punct sâmbătă seară, contra codașei Corona Brașov, ajutată de o decizie greșită a centralului Florin Marcu. „Centralul" din Oradea a interpretat greșit una dintre cele două faze cu adevărat dificile ale partidei și a acordat penalty pentru Steaua la un duel Chipciu - Burlacu, lucru care a stârnit mânia brașovenilor și a argumentat discursurile rivalilor din ultima vreme privind ajutorul de care beneficiază campioana. „Nu a fost penalty, ei au controlat jocul, dar nu neau pus în pericol", a spus Ionel Gane, antrenorul Coronei, la finalul partidei.

TUȘIERUL NU A SEMNALIZAT PENALTY-UL

Faza controversată a penalty-ului a avut loc în minutul 69. Atunci, Alexandru Chipciu a luat o fază pe cont propriu pe partea dreaptă și în duel cu Burlacu și-a pierdut echilibrul, a alunecat cu piciorul stâng și a căzut. Florin Marcu a acordat lovitură de la 11 metri imediat, chiar dacă tușierul de pe acea parte nu a semnalizat faultul. Lejeritatea cu care Marcu a arătat punctul cu var a fost semnalizată, în direct, și de către comentatorul DigiSport, televiziune care a transmis partida: „Chipciu a știut să scoată lovitura de la 11 metri, a știut să cadă", a spus acesta. O altă fază grea, de data aceasta reclamată de către steliști, l-a avut protagonist pe Kapetanos. Grecul a înscris în minutul 49, însă reușita a fost anulată pentru un fault în atac. Reluările au arătat că atacantul l-a împins cu ambele mâini pe Burlacu înainte de a trimite mingea cu capul în poartă, iar Marcu a luat decizia corectă după semnalizarea tușierului.

Chipciu (în roșu) s-a prăbușit în careul advers, după un duel cu Burlacu, iar Stanciu a înscris apoi din penalty-ul dictat de Marcu Foto: **Răzvan Lupică**

Cred că numai eu și acest arbitru puteam să dăm acest penalty. Eu aș fi dat pentru că voiam să egaleze Steaua
Anghel IORDĂNESCU, fost antrenor Steaua

Liga I
CORONA BRAȘOV 1-1 STEAUA
Szukala '15 (aut.) / N. Stanciu '70

1 Marc ★★	12 Tătărușanu ★
21 Martac ★★	33 Varela ★
20 Tudose ★★	4 Szukala ■
24 Asanovic ★	(19 Ad. Cristea '46) ■
4 Burlacu ★	6 Gardoș ★
(23 Arce '81)	7 Chipciu ★★
16 Miranda ★★	55 Bourceanu
8 Dâlbea (cpt.) ★★	(cpt.) ★★
7 Neacșa ★★	8 L. Filip ■
(17 H. Popa '59) ★	22 Pîrvulescu ★★
30 Vranjkovici ★★	20 Tatu ■
14 Brata ★★	35 Kapetanos ■
(15 Damian '90)	(90 Nikolic '67) ■
9 Buș ★	10 Tănase ★
	(23 N. Stanciu '46) ★★
Antrenor: *Ionel Gane*	***Antrenor:***
Rezerve: *12. Dănălache – 13. Aguirre, 20. Vl. Munteanu, 22. Braganca*	*Laurențiu Reghecampf*
Cartonașe galbene: *Neacșa '50, Brata '61, Vranjkovici '69, Tudose '85, Marc '90+3*	***Rezerve:*** *1. Niță – 11. Prepeliță, 14. Latovlevici, 17. Georgievski*
	Cartonașe galbene: *Chipciu '48, Nikolic '67, Pîrvulescu '74*

Arbitru: *Florin Marcu (Oradea)* ■; ***Asistenți:*** *Mircea Orbuleț (București)* ★★★ *și Marius Marchidanu (Brăila)* ★; ***Stadion:*** *Tineretului (Brașov);* ***Spectatori:*** *2.500*

Echipa păcii

Duelurile dintre Crețu (stânga) și Ogbu s-au terminat indecis, la fel ca și scorul final — Foto: **Răzvan Lupică**

Clujenii au prestat un joc bun la Chiajna, dar au reușit numai o remiză, a doua consecutivă fără goluri și a șasea în cele 13 etape jucate, cele mai multe din Liga I

Daniel LUP
daniel.lup@prosport.ro

» Petre Grigoraș a ajuns la patru meciuri fără eșec și poate să se apropie de podium dacă bate vineri seara, în Gruia, pe Dinamo

Neînvins în ultimele trei etape, dar cu probleme destul de mari de lot, Petre Grigoraș a început avântat partida de la Chiajna. În primul unsprezece s-au regăsit Costea, Voiculeț, Gabionetta, Tade și Ogbu, jucători cu un aport mare în partea ofensivă. Rezultatul formulei ofensive nu a întârziat să apară, Rada ('2 și '6) având primele ocazii ale partidei. Tot fundașul central al clujenilor și-a încercat mai apoi norocul, cu un șut peste poartă de la 30 de metri. Asediul a continuat la poarta Concordiei, Ogbu ('13) a trimis periculos cu capul din apropiere. Ocaziile sunt aproape să se răzbune mai apoi. Crețu centrează perfect pentru Onduku, iar acesta reia puțin peste transversală, profitând de marcajul larg al lui Cadu și Rada.

SEREDIUC, OCAZIE IMENSĂ

Jocul continuă cu un scenariu tras parcă la indigo. Cadu ('28) trimite cu capul periculos, Gabionetta ('43) șutează peste poartă de la marginea careului, iar Camora ('44) trimite o torpilă de la 30 de metri, șutul său fiind reținut cu greu de Râmniceanu. În prelungirile primului act, ocaziile clujenilor puteau să se răzbune din nou. Onduku e de această dată servant, dar Serediuc trage milimetric pe lângă bară! Jucătorii intră la vestiare fiind luați în colimator de cei doi tehnicieni pentru ratările lor.

CLUJENII AU DOMINAT, DAR DEGEABA

Repriza a doua aduce prima ocazie la poarta clujenilor. Onduku ('48) trage periculos de la 16 metri. Cadu ('53) poate mai apoi să fie eroul clujenilor, dar din șase metri are o execuție de fundaș. Purece ('67) încearcă golul campionatului, dar ratează „foarfeca". Clujenii pun presiune pe adversari, Grigoraș mută în atac, dar Costea ('76) și Gabionetta ('78) ratează șansa unei noi victorii. Grigoraș ajunge la patru meciuri fără eșec și e tot mai sigur că îl va prinde paltonul la Cluj.

Liga I

CHIAJNA — **0-0** — **CFR CLUJ**

12 Râmniceanu ★★★	1 Felgueiras ★★★
24 V. Crețu ★★	12 Maftei ★★
5 Leca ★★	20 Cadu (cpt) ★★
25 Melinte (cpt) ★★	24 Rada ★★
26 Savin ★★	45 Camora ★
93 Roșu ★★	40 Obiora ★
14 Papasterianos ★	(30 Pedro '81)
16 Onduku ★★	5 Voiculeț ★★
(6 Coșereanu '90+3)	(8 Sepsi '51) ★★
10 Purece ★★	15 Tade ★★
7 Serediuc ★	19 Gabionetta ★★
(30 Neagu '65) ★★	10 Costea ★★★
99 Wellington ★	18 Ogbu ★
	(7 Deac '41) ★★★

Antrenor: *Ionuț Chirilă*
Rezerve: *1. Cobrea - 15. Bambara, 21. Bucurică, 28. L. Ganea, 77. D. Florea*
Cartonașe galbene: *Leca '7, Papasterianos '45, Serediuc '51*

Antrenor: *Petre Grigoraș*
Rezerve: *28. Amadio - 6. Brandao, 13. Piccolo, 22. Hora*
Cartonașe galbene: *Cadu '34, Rada '57, Maftei '83*

Stadion: *„Concordia" (Chiajna);* ***Spectatori:*** *2.500;* ***Arbitru:*** *Robert Dumitru ★★★ (Brașova);* ***Asistenți:*** *Valentin Avram ★★★ (București) și Alexandru Vodă ★★★ (Alba Iulia)*

Azi, ora 21.30, Digi Sport 1

OȚELUL

Antrenor: *Constantin Schumacher*
Rezerve: *1. Brânet - 4 Filip, 19. Adăscăliței, 10. Paraschiv, 26. Marus, 30. Bâjenaru, 69. Sipovici*

FC BOTOȘANI

Antrenor: *Cristi Popovici*
Rezerve: *22. Perianu - 5. Maghici, 7. I. Matei, 11. Vraciu, 13 Ghinga, 17. Codoban, 21. Ursu*
Absenți: *M. Tănasă (accidentat)*

Stadion: *„Oțelul";* ***Bilete:*** *15 lei - tribuna I, 10 lei - tribuna a II-a, 5 lei - peluze, tribuna I - sector D și tribuna II - sector A, 2 lei - peluza I sector B*

PE SCURT

PANDURII

PUSTAI ACUZĂ ARBITRAJUL

Cristi Pustai, antrenorul celor de la Pandurii, l-a arătat cu degetul pe centralul Istvan Kovacs pentru eliminarea lui Christou Paraskevas, cel care a primit două „galbene" în prima repriză (4 și 41), în înfrângerea cu Vaslui (1-2): „Nu prea comentez eu arbitrajul, dar când dai primul galben în minutul 4 începi să te gândești și la alte lucruri. Cred că era mai echitabil un egal".

Liga I

CEAHLĂUL SĂGEATA — **2-1** — Constantinescu '25, Chitoșcă '27 / V. Dinu '73

1 Jovic ★★	1 Panagopoulos ★★
25 Gheorghiu ★★	77 Peteleu ★
3 Marc ★★	3 Mera ★
28 Cânu ★★	28 Cr. Munteanu ★
4 Cazan ★★	20 Filip ■
11 Stana ★★	(12 S. Chițu '45) ★
10 Achim ★★	78 N'Doye(cpt) ★★
27 Popadiuc ★★★	10 Vezan ★★
(31 Ștefănescu '84)	91 Achim ★
14 Golubovic(cpt) ★★	17 Florean ■
17 Chitoșcă ★★★	(29 V. Dinu '43) ★★
(13 M. Rusu '76)	23 Fl. Popa ★
20 Constantinescu ★★★	9 M. Roman ■
(18 Onciu '77)	(8 Grigoraș '67) ★★

Antrenor: *Vasile Miriuță*
Rezerve: *22. Jicha - 16. Tăbăcariu, 24. Hassani, 31. Țepeș*

Antrenor: *Tibor Selymes*
Rezerve: *13. Pogacsics - 19. Muzac, 21. Lopez, 27. Sorian*
Cartonașe galbene: *M. Roman ('38)*

Arbitru: *Ovidiu Hațegan (Arad) ★★★;* ***Asistenți:*** *Cristian Nica (Ploiești) ★★★ și Dragoș Iliescu (Craiova) ★★★;* ***Stadion:*** *„Ceahlăul" (Piatra Neamț);* ***Spectatori:*** *2.000*

Liga I

PANDURII — **1-2** — **FC VASLUI** — Momcilovic '29 / Antal '67, '90+3

33 Stanca ■	12 Cerniauskas ★★
18 Ungurușan ★	5 Celeban ★★★
5 Christou (cpt) ■	67 Cordoș ★
21 Erico ★	(21 Wilk '46) ★★
4 Momcilovic ★★	70 Prahic ★★
19 Anton ★	32 Mușat ★★
28 Breeveld ★★	18 Caue ★
7 Buleică ★	(29 Pătulea '54) ★★
(91 Ciucur '58) ★★	28 Madson ★★
10 Eric ★	16 Viveiros ★★
(6 Mamele '45) ★	8 Antal ★★★★
22 Distefano ★★	7 Sânmărtean(cpt) ★★
9 Alex ■	19 Temwanjera ★
(26 Nicoară '84)	

Antrenor: *Cristi Pustai*
Rezerve: *80. Mingote - 2. Sipo, 11. Adrovic*
Cartonașe galbene: *Christou '4,40, Eric '6, Erico '64*
Cartonaș roșu: *Christou '40*

Antrenor: *Liviu Ciobotariu*
Rezerve: *89. Straton - 6. Ortiz, 17. Sg Popovici, 40. Buziuc, 77. Enescu*
Cartonașe galbene: *Prahic '27, Sânmărtean '49, Viveiros '60, Madson '90*

Arbitru: *Istvan Kovacs (Carei) ■;* ***Asistenți:*** *Marius Nicoară (Băile Herculane) ★★★ și Alexandru Cerei(Cluj-Napoca) ★★★;* ***Stadion:*** *„Tudor Vladimirescu"(Târgu Jiu);* ***Spectatori:*** *2.000*

Enache a adus liniștea la Giurgiu prin golul din minutul 78 — Foto: **Victor Ciupuligă**

Goana după Steaua

Gaz Metan a pierdut prima dată după nouă etape, 1-3 cu Astra la Giurgiu, acolo unde se nasc speranțe de detronare a liderului

Cristian SCUTARIU
cristian.scutariu@prosport.ro

» Astra a făcut 2-1 dintr-o lovitură liberă indirectă ușor acordată de Alexandru Tudor în careul Gazului

Operațiunea „Urmăriți Steaua!" se desfășoară cu succes pe frontul din Giurgiu. Astra a trecut aseară de Gaz Metan, o echipă care a cunoscut din nou înfrângerea după nouă etape, și speră, chiar dacă jocul nu o ajută, că poate detrona campioana în exercițiu. Elevii lui Isăilă au avut un meci greu contra echipei lui Dulca. După ce Bud a deschis scorul, la o fază excelentă făcută de Romeo, Yazalde a egalat cu o lovitură de cap din careu.

Momentul cheie al partidei s-a consumat în minutul 35, atunci când Alexandru Tudor a dictat ușor o „indirectă" în careul Gazului, după ce Markovic ar fi ridicat piciorul prea mult și l-ar fi jenat pe același Yazalde. Budescu a înscris elegant, doar are glezna de fotbalist - nu de jucător, le-a arătat semnul de „rușine, rușine" spectatorilor care îl fluierau încontinuu și Astra a calmat partida. A mai fost nevoie de două intervenții excelente ale lui Lung junior până când Enache a stabilit scorul final, 3-1, cu o execuție fină, la capătul unei pase la fel de fine plecată din piciorul lui Cristescu.

Liga I

ASTRA GAZ METAN — **3-1** — Yazalde '14, Budescu '35, Enache '78 / Bud '12

1 Lung ★★★	30 Buchta ■
77 Mățel ★★	89 Romeo ★★
27 Mureșan ★★	85 Frăsinescu ★
25 Gâman ★	25 Markovic ★
13 Morais ★★	8 Buzean ★
14 Laban ★★	21 Todea (cpt.) ■
6 Seidu ★★	(9 Robertson '46) ■
7 Yoda ★★	22 Tahar ■
(9 Enache '59) ★★★	(16 Zaharia '86)
10 Budescu (cpt.) ★★★	5 Muntean ★
(18 Cristescu '69) ★★★	19 Florin Dan ★
91 William ★★	2 C. Petre ★
21 Yazalde ★★★	(7 Lullaku '82)
(22 Ivanovski '84)	10 Bud ★★

Antrenor: *Daniel Isăilă*
Rezerve: *12. Gavrilaș - 5. Ben Youssef, 8. Seto, 11. Santos*
Cartonașe galbene:

Antrenor: *Cristi Dulca*
Rezerve: *1. Greab - 6. Bozeșan , 14. R. Avram, 15. Alaverdashvili*
Cartonașe galbene: *Markovic '43, Todea '45, Muntean '76*

Arbitru: *Alexandru Tudor (București) ★;* ***Asistenți:*** *Mircea Grigoriu ★★★ și Gheorghe Bogdan ★★★ (ambii din București);* ***Stadion:*** *Marin Anastasovic (Giurgiu);* ***Spectatori:*** *2.000*

Azi ora 19:00, Digisport

U CLUJ

Antrenor: *Mihai Teja*
Rezerve: *21. Dolha - 11. Calcan, 13. Ciupe, 15. Ursu, 18. Neag, 27. Kovacs, 30. A. Lungu*
Absenți: *Rațiu, Dedu (accidentați), Mendy (suspendat)*

VIITORUL

Antrenor: *Bogdan Vintilă*
Rezerve: *31. Buzbuchi - 4. Bejan, 7. Băluță, 21. I.Șerban, 25. Ghionea, 91. Emerson*

Bilete: *10 lei (peluza I), 20 lei (tribuna a II-a), 30 lei (tribuna I), 50-100 lei (sectoarele VIP);* ***Stadion:*** *„Cluj Arena" (Cluj Napoca)*

Azi, 19:30, Dolce Sport

PETROLUL

Antrenor: *Cosmin Contra*
Rezerve: *23 Bornescu - 3. Geraldo, 5. Mustivar, 32. Achim, 93. Morar, 7. Fernandez, 10. Camara*
Absenți: *Bețe, Marinescu (accidentați) și Priso (suspendat);* ***Incerți:*** *Hamza și Enza Yamissi*

ACS POLI

Antrenor: *Aurel Șunda*
Rezerve: *12. Kirev - 4. Nicola, 13. Scutaru, 18. Popovici, 23. V. Dragomir, 26. Furtado, 28. Balauru*
Absenți: *Nohai (suspendat), Gorobsov, Poparadu, Ov. Petre (accidentați)*

Bilete: *Tribuna 0 - 50 lei, Tribuna a I - 30 lei, Tribuna a II-a: 20 lei, Peluze - 10 lei;* ***Stadion:*** *„Ilie Oană" (Ploiești)*

pub

„Dați gol repede dacă vreți să aveți o șansă!"

Adnan Guso, fostul portar bosniac de la U Craiova, Dinamo și Pandurii, le explică tricolorilor cum poate fi învinsă naționala Greciei

Costin NEGRARU
costin.negraru@prosport.ro

- **Bosnia este singura națională care a reușit să-i învingă pe eleni în ultimele două campanii de calificare**
- **Guso, acum antrenor cu portarii la naționala de tineret a ex-iugoslavilor, crede că românii ar trebui să încerce să marcheze cât mai repede la Atena**

20 de meciuri, 15 victorii, 4 egaluri și o singură înfrângere! Acesta este traseul aproape perfect al grecilor în campaniile pentru Euro 2012 și CM 2014. Singura partidă care pătează parcursul naționalei lui Fernando Santos este cea jucată în primăvara acestui an în deplasare, cu Bosnia. La Zenica, ex-iugoslavii s-au impus autoritar și au reușit să marcheze de trei ori! În celelalte nouă meciuri disputate în campania pentru Mondialul Brazilian, Grecia a mai primit un singur gol!

Meciul Bosnia - Grecia 3-1 ar putea deveni material didactic pentru tricolorii lui Pițurcă în vederea barajului pe care România îl va juca împotriva Greciei (15-19 noiembrie).

„MERITAU SĂ NE BATĂ LA PIREU!"

Pentru a afla cum au reușit bosniacii să îi învingă pe greci, ProSport l-a contactat pe Adnan Guso, goalkeeper-ul care între 2003 și 2007 a jucat în România pentru Craiova, Dinamo, FC Argeș și Pandurii. Actualul antrenor cu portarii de la naționala de tineret a Bosniei analizează cele două întâlniri ale țării sale cu elenii: „Am citit că românii s-au bucurat că au picat cu Grecia în baraj. Singurul care își dorea alt adversar a fost Pițurcă și îl înțeleg. Grecii au o echipă foarte, foarte bună, iar noi am avut noroc în meciurile cu ei.

La Pireu puteau să ne bată fără probleme, au avut 3-4 ocazii uriașe, țin minte că Gekas, din șase-șapte metri, cu poarta goală, a dat în bară. Iar noi nu cred că am avut mai mult de două ocazii. Din fericire, s-a terminat 0-0, dar Grecia merita să câștige!". În retur, la Zenica, acolo unde România antrenată de Răzvan Lucescu pierdea cu 2-1 în preliminariile Euro 2012, situația a fost diferită: „Am marcat destul de repede și de ușor. Surprinzător, primul gol a venit dintr-o fază fixă, capitol la care grecii stau foarte bine. E unul dintre punctele lor forte".

„GRECII NU ȘTIU CE ÎNSEAMNĂ GRABA!"

Guso consideră că singurul mod în care poate fi dezechilibrată naționala lui Fernando Santos este printr-un gol marcat rapid, în prima repriză. Fostul portar argumentează: „Ei au un joc foarte organizat, nu se grăbesc deloc. Dacă meciul tur se va termina 0-0, pentru greci nu e nicio problemă. Vor veni la București și vor aștepta ca românii să atace. Iar ei vor încerca să speculeze la maximum contraatacul. Aici sunt foarte buni, pentru că au și niște jucători de mare calitate de la mijloc în sus. Mitroglou, Samaras, Salpingidis, chiar și Gekas. Noi, la Zenica, am reușit să marcăm în prima repriză și i-am forțat să se deschidă. În câteva minute a venit și golul doi și meciul era terminat. Cred că și România ar trebui să forțeze și să încerce să marcheze prima". Adnan Guso ia în calcul și o variantă mai puțin fericită pentru români: „Dacă Grecia câștigă acasă, chiar și cu 1-0, atunci o să aveți o mare, mare problemă! Ei nu au nevoie de multe goluri pentru a-și asigura calificarea. Un avantaj minim este suficient, pentru că e foarte greu să întorci rezultatul cu o echipă atât de pragmatică. Pițurcă știe foarte bine asta, probabil și din acest motiv a spus că nu și-ar fi dorit să joace cu Grecia". Guso nu a uitat anii petrecuți în România și le urează succes tricolorilor: „Mi-aș dori enorm ca voi să vă calificați la Mondial. Dar va fi dificil, să nu-i subestimați pe greci!".

Primul gol al Bosniei din meciul cu Grecia (3-1) a fost marcat de uriașul Edin Dzeko (1,92 metri). Cel mai înalt jucător de câmp al tricolorilor este Florin Gardoș (1,95 metri), iar cel mai înalt atacant este Ciprian Marica (1,85 metri)

9
goluri au primit grecii în cele 20 de meciuri jucate în prelminariile Euro 2012 și CM 2014

8
meciuri din ultimele două campanii de calificare au câștigat grecii cu scorul de 1-0

> *Mi-aș dori enorm ca voi să vă calificați la Mondial. Dar va fi dificil, să nu-i subestimați pe greci!*
> **Adnan GUSO**

REZULTATE

ANGLIA, ETAPA 10 (DIN 38)

Arsenal - Liverpool 2-0
(Cazorla 19, Ramsey 58)

West Brom - Crystal Palace 2-0
(Berahino 44, McAuley 83)

West Ham - Aston Villa 0-0
*La gazde, Răzvan Raț a fost înlocuit în minutul 90

Stoke - Southampton 1-1
(Begovic 1 / Rodriguez 42)

Manchester City - Norwich 7-0
(Johnson 16 - aut., Silva 20, Nastasic 25, Negredo 36, Yaya Toure 60, Aguero 71, Dzeko 86)
*La gazde, Costel Pantilimon a fost integralist

Hull - Sunderland 1-0
(Cuellar 25 - aut.)

Fulham - Manchester United 1-3
(Kacaniklic 65 / Valencia 9, van Persie 20, Rooney 22)

Newcastle - Chelsea 2-0
(Gouffran 68, Remy 89)

Everton - Tottenham 0-0
*La oaspeți, Vlad Chiricheș a fost integralist

Cardiff - Swansea 1-0
(Caulker 62)

Clasament: 1. Arsenal 25p, 2. Chelsea 20p (+8), 3. Liverpool 20p (+7), 4. Tottenham 20p (+4), 5. Manchester City 19p

SPANIA, ETAPA 12 (DIN 38)

Barcelona - Espanyol 1-0
(Alexis Sanchez 67)
*La oaspeți, Gabriel Torje a fost integralist

Sociedad - Osasuna 5-0
(Ansotegi 34, Inigo Martinez 47, Griezmann 56, Castro 81, Seferovic 88)

Rayo Vallecano - Real Madrid 2-3
(Viera 53 - pen. și 55 - pen. / Cr. Ronaldo 2 și 49, Benzema 30)

Almeria - Valladolid 1-0
(Rios 39)

Sevilla - Celta Vigo 0-1
(A. Lopez 47)
*La gazde, Raul Rusescu a fost rezervă

Getafe - Valencia 0-1
(Pabon 41)
*La gazde, Ciprian Marica a fost integralist și a primit un galben

Atletico Madrid - Bilbao 2-0
(D. Villa 33, D. Costa 41)

Levante - Granada 0-1
(Piti 90+1)

Partida Malaga - Betis s-a disputat după încheierea ediției, iar meciul Elche - Villarreal are loc azi

Clasament: 1. Barcelona 34p, 2. Atletico Madrid 33p, 3. Real Madrid 30p,..., 6. Getafe 19p,..., 11. Elche 13p, 12. Sevilla 13p

ITALIA, ETAPA 11 (DIN 38)

Napoli - Catania 2-1
(Callejon 15, Hamsik 20 / Castro 25)

Parma - Juventus 0-1
(Pogba 77)

Milan - Fiorentina 0-2
(Vargas 27, Borja Valero 73)

Livorno - Atalanta 1-0
(Paulinho 11)
*La oaspeți, Constantin Nica a fost suspendat

Lazio - Genoa 0-2
(Kucka 60, Gilardino 71 - pen.)
*La gazde, Ștefan Radu a fost integralist, în timp ce la oaspeți, Adrian Stoian a fost rezervă

Sampdoria - Sassuolo 3-4
(Pozzi 19, Eder 64, De Silvestri 80 / Berardi 49, 51 - pen. și 87 - pen., Floro Flores 63)
*La oaspeți, Marius Alexe a intrat în minutul 73

Udinese - Inter 0-3
(Palacio 25, Ranocchia 30, Alvarez 90+1)
*La oaspeți, George Pușcaș a fost rezervă, în timp ce Cristian Chivu, accidentat, nu a fost inclus în lot

Verona - Cagliari 2-1
(Toni 8, Jankovic 58 / Conti 90+1)

Partida Torino - Roma s-a disputat după încheierea ediției, în timp ce meciul Bologna - Chievo are loc azi

Clasament: 1. Roma 30p (10j), 2. Napoli 28p (+16), 3. Juventus 28p (+13), 4. Inter 22p,... 7. Lazio 15p, 8. Genoa 14p, 9. Atalanta 13p,... 18. Sassuolo 9p

GERMANIA, ETAPA 11 (DIN 34)

Dortmund - Stuttgart 6-1
(Papastathopoulos 19, Reus 22, Lewandowski 55, 56 și 72, Aubameyang 81 / Haggui 13)
*La oaspeți, Alexandru Maxim a fost integralist și a dat o pasă de gol

Frankfurt - Wolfsburg 1-2
(Meier 35 / Anderson 2 - aut., Arnold 82)

Nurnberg - Freiburg 0-3
(Klaus 57, Darida 79, Mehmedi 88)

Hoffenheim - Bayern 1-2
(Sule 34 / Mandzukic 39, Muller 75)

Hertha - Schalke 0-2
(Szalai 26, Draxler 90+4)

Hamburg - Monchengladbach 0-2
(Kruse 23 și 63)

Braunschweig - Leverkusen 1-0
(Kumbela 81)

Augsburg - Mainz 2-1
(Hahn 27 și 49 / Choupo-Moting 59 - pen.)

Bremen - Hannover 3-2
(Hunt 25-pen., Makiadi 39, Garcia 86 / Huszti 20-pen., Sakai 41)

Clasament: 1. Bayern 29p, 2. Dortmund 28p, 3. Leverkusen 25p,... 10. Stuttgart 13p

FRANȚA, ETAPA 12 (DIN 38)

PSG - Lorient 4-0
(Lucas Moura 3, Menez 39, Cavani 43 și 81)

Sochaux - St Etienne 0-0

Reims - Bastia 4-2
(De Preville 24, Krychowiak 44 - pen., Oniangue 50, Atar 81 / Romaric 47, Khazri 90+3)
*La oaspeți, Claudiu Keșeru a fost înlocuit în minutul 66

Lyon - Guingamp 2-0
(Lacazette 12, Gomis 13)

Evian - Toulouse 2-1
(Wass 61, Mongongu 90+2 - pen. / Aurier 52)
*La gazde, Dan Nistor a intrat în minutul 89

Ajaccio - Valenciennes 1-3
(Mater 32 - aut. / Pujol 26 și 90+2, Dossevi 68)
*La gazde, Adrian Mutu a fost integralist, iar Ștefan Popescu a fost rezervă. La oaspeți, Aurelian Chițu a fost rezervă

Rennes - Marseille 1-1
(Nelson Oliveira 9 / J. Ayew 16)

Nice - Bordeaux 1-2
(Cvitanich 77 - pen. / Sertic 31, Obraniak 59)

Montpellier - Nantes 1-1
(Bakar 90 / Djordevic 22)
*La oaspeți, Bănel Nicoliță a fost rezervă

Partida Lille - Monaco s-a disputat după încheierea ediției

Clasament: 1. PSG 28p, 2. Monaco 25p (11j), 3. Lille 23p (11j), 4. Nantes 20p,..., 13. Bastia 15p, 14. Evian 15p,..., 18. Valenciennes 8p, 19. Ajaccio 7p

- **După această etapă, românii Adrian Mutu și Ștefan Popescu au rămas fără antrenor. Ravanelli și-a dat demisia după înfrângerea cu Valenciennes**

RUSIA, ETAPA 16 (DIN 30)

Dinamo Moscova - Tom Tomsk **1-0** (La gazde, George Florescu nu a fost inclus în lot, în timp ce la oaspeți, Gabriel Mureșan a fost integralist), Zenit Sankt Petersburg - Amkar Perm **1-1**, Volga Nijni Novgorod - ȚSKA Moscova **1-2** (La gazde, Adrian Ropotan a fost rezervă), FC Krasnodar - Kuban Krasnodar **1-2** (La oaspeți, Gigel Bucur a marcat un gol și a fost înlocuit în minutul 80), FC Rostov - Rubin Kazan **0-0**, Spartak Moscova - Lokomotiv Moscova **1-3**, Anji Mahacikala - Ural Ekaterinburg **0-1**. Partida Terek Groznîi - Krîlia Sovetov Samara are loc azi.

Clasament: 1. Zenit 36p, 2. Lokomotiv 33p, 3. Spartak 30p,..., 5. Dinamo Moscova 26p,..., 8. Kuban 20p,..., 13. Terek 9p (15j)

UCRAINA, ETAPA 15 (DIN 30)

Volîn Luțk - Șahtior Donețk **2-0** (La gazde, Eric Bicfalvi și Florentin Matei au fost integraliști), Illiciveț Mariupol - Tavria Simferopol **1-2**, Goverla Ujgorod - Sevastopol **1-2** (La gazde, Cristian Oros și Adrian Dandea au fost integraliști, Răzvan Cociș a fost înlocuit în minutul 84, iar Marius Niculae nu a fost în lot), Vorskla Poltava - Metalist Harkov **1-1**, Metalurg Donețk - Dnepr **1-1**, Zoria Lugansk - Dinamo Kiev **2-0**, Karpati Lvov - Cernomoreț Odessa **1-1**. Partida Arsenal Kiev - Metalurg Zaporojie a fost amânată din cauza intrării gazdelor în insolvență

Clasament: 1. Metalist Harkov 34p, 2. Șahtior Donețk 32p, 3. Dnepr 31p,..., 12. Volîn Luțk 16p, 13. Goverla Ujgorod 14p

Românii sunt de netrecut

Stranierii sunt în formă maximă în Premier League. După ce săptămâna trecută a debutat pentru City, în Cupa Ligii, Pantilimon a fost din nou de netrecut în victoria, 7-0, cu Norwich. Un alt fotbalist care a oferit un exemplu pe fază defensivă a fost Răzvan Raț.

Echipa fundașului stânga a făcut 0-0 cu Aston Villa. Nici echipa lui Chiricheș nu a primit gol în această etapă, Tottenham remizând 0-0 în deplasarea de pe terenul lui Everton, acesta fiind al patrulea meci ca integralist al fundașului român și tot al patrulea în care echipa sa nu a primit gol.

Foto: AFP

CE AU FĂCUT STRANIERII ÎN WEEKEND

PORTARI

Lobonț (AS Roma) - În partida Torino - Roma, Lobby a fost doar rezervă

Pantilimon (Manchester City) - A fost integralist în victoria lui Manchester City (7-0), cu Norwich. Fotbalistul nu este pe lista „stranierilor" lui Pițurcă

FUNDAȘI

Raț (West Ham) - A fost înlocuit în minutul 90 în egalul, 0-0, cu Aston Villa. Românul nu a avut probleme pe partea sa

Goian (Asteras Tripolis) - A fost eliminat după două cartonașe galbene, în remiza, 1-1, de pe terenul lui Panthrakikos

Chiricheș (Tottenham) - Fundașul central continuă seria evoluțiilor bune, echipa sa neprimind gol cu el pe teren tot meciul (0-0 cu Everton)

MIJLOCAȘI

Maxim (Stuttgart) - Playmaker-ul lui Stuttgart a suferit o înfrângere categorică pe terenul lui Dortmund, 1-6. Chiar și așa, la golul marcat de echipa sa, Maxim a centrat pentru golul lui Haggui

Lazăr (PAOK) - Integralist în victoria, 2-1, cu Ergotelis.

Torje (Espanyol) - Integralist în înfrângerea echipei sale în fața Barcelonei, 0-1. Mijlocașul a jucat pe banda stângă

Nicoliță (Nantes) - A fost doar rezervă în egalul 1-1 cu Montpellier

Cociș (Hoverla Ujgorod) - A fost înlocuit în minutul 66 în înfrângerea de pe teren propriu cu Sevastopol

ATACANȚI

B. Stancu (Genclerbirligi) - Joacă azi cu Eskisehirspor

Grozav (Terek Groznîi) - Joacă astăzi cu Krylya Sovetov

Keșeru (Bastia) - A fost titular în înfrângerea echipei sale din deplasarea de la Reims. A fost înlocuit în minutul 66

Bucur (Kuban) - A marcat în victoria lui Kuban (2-1) de pe terenul lui FC Krasnodar. A fost înlocuit în minutul 80

Marica (Getafe) - Integralist în înfrângerea de „acasă" cu Valencia, 0-1.

M. Niculae (Hoverla Ujgorod) - Nu a fost în lot

CE AU FĂCUT GRECII ÎN WEEKEND

PORTARI

Karnezis (Granada) - Goalkeeperul a fost doar rezervă cu Levante

FUNDAȘI

Papastathopoulos (Dortmund) - A marcat primul gol al Borussiei în victoria categorică de vineri, cu VfB Stuttgart (6-1)

Siovas (Olympiakos) - A jucat aproape fără greșeală în meciul cu Panathinaikos.

Torosidis (AS Roma) - Fundașul central a fost doar rezervă în meciul disputat împotriva lui Torino

Holebas (Olympiakos) - Joc bun pe faza defensivă, mai puține realizări în atac, în partida cu Panathinaikos (1-0)

Vyntra (Levante) - în meciul cu Granada (0-1) fundașul central a fost integralist

MIJLOCAȘI

Tziolis (PAOK) - Suspendat pentru meciul cu Ergotelis. Este primul meci al lui PAOK pe care il rateaza in acest sezon

Katsouranis (PAOK) - A marcat golul de 1-1 în meciul pe care echipa sa din Salonic l-a câștigat cu Ergotelis (2-1)

Christodopoulos (Bologna) - Meciul Bologna - Chievo se va disputa astăzi

Kone (Bologna) - Meciul Bologna - Chievo se va disputa astăzi

Karagounis (Fulham) - Nu a jucat în partida pe care echipa sa a pierdut-o cu Manchester United (3-1)

Fetfatzidis (Genoa) - A intrat la pauza meciului cu Lazio și a oferit pasa de gol la prima reușită a echipei sale.

Ninis (PAOK) - A fost schimbat în minutul 53 al meciului cu Ergotelis, după o evoluție slabă

ATACANȚI

Samaras (Celtic) - Nu a fost inclus în lot pentru meciul cu Dundee United (1-1), dar va reveni pentru partida de Liga Campionilor cu Ajax de marți

Mitroglou (Olympiakos) - Rămâne cel mai în formă jucător elen. A ajuns la 13 goluri în campionat, după ce a decis derby-ul cu Panathinaikos (1-0).

Salpingidis (PAOK) - A jucat 75 de minute cu Ergotelis

„Aleargă cu mingea la fel ca Hagi sau Messi"

Daniel Pancu și Ilie Balaci au avut numai cuvinte de laudă la adresa lui Alex Ioniță II, noul puști teribil al Giuleștiului. La doar 18 ani, decarul vișiniilor a atras deja atenția mai multor cluburi din străinătate. Clubul i-a fixat deja prețul: un milion de euro

Ioniță a marcat 4 goluri pentru Rapid în acest sezon de Liga a II-a. În Liga I nu a apucat să înscrie încă Foto: **Octav Ganea**

Iulian VÂLVOIU
iulian.valvoiu@prosport.ro

Victor STOICESCU
victor.stoicescu@prosport.ro

» Posibilul transfer al lui Ioniță a fost cauza recentului scandal dintre Dinu Gheorghe, președintele Astrei, și Viorel Moldovan, antrenorul Rapidului

România e la barajul pentru Mondialul din Brazilia, cu un lot în mare măsură remaniat față de campania precedentă. Nu mai există Chivu, dar îl avem pe Chiricheș. Mutu mai mult nu mai e, dar a apărut Maxim. Sau Grozav. Ori Bogdan Stancu. Liga I a oferit naționalei o nouă generație de jucători, dar parcă lucrurile se mișcă din ce în ce mai greu. Numele expuse mai sus au ajuns în străinătate după cel puțin un sezon în întrecerea internă. Acum, încercăm să identificăm alte nume din care Pițurcă să aleagă pentru viitor. Rotariu, de la Dinamo, ar fi unul, dar pare încă necopt pentru a se impune în echipa lui Stoican ca titular de drept. Un alt talent despre care a început să se vorbească tot mai des în ultima vreme este Alexandru Ioniță II. Numărul 10 al Rapidului, cel din cauza căruia Moldovan și Dinu Gheorghe au reaprins o dispută mai veche. „Doar Steaua poate să-l transfere!", a zis „Vamă", în timp ce Moldovan a parat: „Niciodată, în România! Ioniță va pleca doar la o echipă din străinătate". Dar de ce e Ioniță atât de special?

„ÎNCĂ SE UITĂ LA CARTOON NETWORK"

Se știe dintotdeauna că fotbaliștii de picior stâng au ceva aparte. Au execuții, driblează într-un anumit fel. Pentru a oferi părerea specialiștilor, ProSport a discutat cu Daniel Pancu, colegul său de cameră. „Înaintea meciurilor, eu mă relaxez ascultând muzică. La el este altceva, este încă copil. Când intru în cameră îl găsesc pe Cartoon Network!", și-a început Pancone discursul. Apoi a trecut la lucruri mai serioase: „Ioniță aleargă cu mingea la picior la fel ca Hagi sau Messi! Are un control al mingii cu piciorul stâng foarte bun. El aleargă mai bine cu ea, decât fără ea. În curând, trebuie să ajungă la un club mare, cu fotbaliști mari!". Pentru că veteranul rapidist poate fi acuzat de subiectivism, i-am cerut părerea unui alt mare talent al fotbalului românesc: Ilie Balaci. Fostul internațional l-a văzut pe viu pe Alex, chiar joi, în meciul de Cupă, cu Petrolul (0-2). „Mi-a plăcut de el, se vede că are talent. Ar fi bine să mai stea la Rapid, dar cred că peste un an îl vom vedea la o echipă importantă. Ar trebui să paseze mai mult în fața porții. Cu Petrolul a avut două șanse, dar a procedat greșit când a încercat să le rezolve singur. Se va corecta, mai mult ca sigur, pe viitor!". Bogdan Stelea, selecționerul U 21, n-a răspuns la apelurile ProSport de ieri. „Stelică" a răspuns, indirect, atunci când l-a convocat pe Ioniță în premieră la victoria din Irlanda (1-0), de acum două săptămâni.

Rapid are un număr 10 cum n-am mai văzut de mult la noi în țară. Ioniță va ajunge mare, veți vedea
Mircea BORNESCU
portar Petrolul

Ioniță aleargă mai bine cu mingea la picior, decât fără ea. Are un control foarte bun al balonului cu piciorul stâng
Daniel PANCU
mijlocaș Rapid

LIGA A II-A, REZULTATE, SÂMBĂTĂ, www.liga2.ro

SERIA I - ETAPA 11

CLASAMENT

Loc	Echipa	M.	V.	Eg.	Înf.	Gol.	P.	Ad.
1.	FC Clinceni	9	6	2	1	22-11	20	+5
2.	CSMS Iași	9	6	1	2	17-9	19	+4
3.	ACS Berceni	9	5	3	1	15-8	18	+6
4.	Rapid București	9	5	3	1	12-8	18	+6
5.	Unirea Slobozia	10	4	4	2	15-13	16	+1
6.	Gloria Buzău	9	3	5	1	11-6	14	-1
7.	Farul	9	4	1	4	8-11	13	+1
8.	SC Bacău	9	2	2	5	12-15	8	-7
9.	CF Brăila	9	2	2	5	12-19	8	-7
10.	Rapid Suceava	10	1	4	5	9-19	7	-5
11.	Unirea Târlungeni	9	1	3	5	5-9	6	-9
12.	Dunărea Galați	9	0	2	7	11-21	2	-10

*Rapid București a stat, deoarece Sportul Studențesc a fost exclusă; Unirea Slobozia a stat

ETAPA VIITOARE, a XII-a (6 noiembrie, ora 14:00): Rapid CFR Suceava - Rapid București, Dunărea Galați - Farul Constanța, ACS Berceni - CSMS Iași, Unirea Târlungeni - CF Brăila, SC Bacău - Unirea Slobozia; **(6 noiembrie, ora 18:00):** Gloria Buzău - FC Clinceni

CF BRĂILA – GLORIA BUZĂU 0-2
Verdeș '47, '74

Comănescu - Spiridon (Bosoi '46), D. Ignat, L. Ivan (cpt.), Frunză - M. Dima (G. Iordache '46), Ochia, Olenic, R. Neagoe - Ciocâlteu, Ad. Câmpeanu (D. Cazan '61)
Antrenor: *Alin Pânzaru*

Stoicescu - Airinei, Dăniță, Bârsănel, B. Dumitru - G. Marcu (cpt), M. Mihăescu - A.Voicu (Burlacu '46), Pușcasu, G. Ion (Muscalu '46, Fl. Alexandru '81) - Verdeș
Antrenor: *Viorel Ion*

Stadion: *Municipal (Brăila);* ***Spectatori:*** *400;* ***Corespondent:*** *Marcel Sânpetru;* ***Arbitru:*** *Marius Ion Marodin ★★★ (București);* ***Asistenți:*** *Cosmin Vatamanu ★★★ (București) și Dan Lucian Iliieș ★★★ (Brașov);* ***Jucătorul meciului:*** *Bobi Verdeș ★★★*

FC CLINCENI – ACS BERCENI 2-1
Pălimaru '26, Konyeha '65 / Voican '88

Bolboașă - Al. David, Straton, A. Nițu (cpt), Al. Dragomir (Venter '56) - Mbella (Margină '80), B. Pătrașcu, D. Popa, Arman Karamyan - Konyeha, Pălimaru (S. Stancu '87)
Antrenor: *Valentin Bădoi*
Eliminați: *B. Pătrașcu '82 (două galbene), A. Nițu '90+1 (două galbene)*

Meilă - E. Nicu, Fâșie, C. Sandu (Voican '84), Trestenicu (A. Roman '66) - Al. Stan, Al. Radu (cpt), Pivniceru, A. Pătrașcu - Pădureț - A. Nistor
Antrenor: *Marin Dragnea*

Stadion: *Comunal - Arena 1 (Clinceni);* ***Spectatori:*** *600;* ***Corespondent:*** *Victor Stoicescu;* ***Arbitru:*** *Iulian Dima ★★★ (București);* ***Asistenți:*** *Gabriel Sabin Stroe ★★★ (Pitești) și Ionel Valentin Dumitru ★★★ (Gherghița);* ***Jucătorul meciului:*** *Clement Pălimaru ★★★*

CSMS IAȘI – DUNĂREA GALAȚI 4-1
L. Dobre '12, Herghelegiu '24, Țigănașu '52, Olah '54 / Bîtfoi '33

B. Miron - Ad. Voicu, Al. Crețu, Vișa, R. Miron (Bădescu '50) - Onofraș (cpt) (Cl. Ionescu '71), Olah (M. Dedu '61), Ov. Mihalache, Țigănașu - L. Dobre, Hergheligiu
Antrenor: *Marius Lăcătuș*

Olaru - L. Radu, Asanache, Șomodean, Sorin Cucu (cpt) - Sfrijan - V. Florea (I. Manea '72), Fl. Istrate (Hristian '29), Neagu, Gohoreanu (Moroșanu '46) - Bîtfoi
Antrenor: *Ion Balaur*

Stadion: *„Emil Alexandrescu" (Iași);* ***Spectatori:*** *500;* ***Corespondent:*** *Narcis Pohoață;* ***Arbitru:*** *Horațiu Mircea Feșnic ★★★ (Cluj-Napoca);* ***Asistenți:*** *Iulian Szekely ★★★ (Cluj-Napoca) și Iulian Cătălin Brînză ★★★ (Botoșani);* ***Jucătorul meciului:*** *Andrei Hergheligiu ★★★*

SC BACĂU – UNIREA TÂRLUNGENI 2-1
Burcă '32, B. Ungureanu '47 / N. Cristea '33

Petrariu - Mihălăchioaie, Lozneanu, Burcă, Sascău - Întuneric (cpt.) - Husein (Șchiopu '28), Cl. Tudor, B. Rusu (Adăscăliței '74), Hurdubei - B. Ungureanu (Predoiu '80)
Antrenor: *Viorel Tănase*

Fl. Iacob - Toderașcu (Vlăsceanu '41), Tatarciuc, R. Barbu, Iaru - N. Cristea, Brujan - S. Marin, Marcăș (Enceanu '46), Lita (Postolache '71) - L. Nicolae (cpt.)
Antrenor: *Laszlo Balint*

Stadion: *Aerostar (Bacău);* ***Spectatori:*** *200;* ***Corespondent:*** *Horia Alexoae;* ***Arbitru:*** *Adrian Comănescu ★★ (Râmnicu Vâlcea);* ***Asistenți:*** *Adrian Ionescu ★ (Târgoviște) și Alexandru Midvichi ★★★ (București);* ***Jucătorul meciului:*** *Adrian Hurdubei ★★★*

FARUL CONSTANȚA – RAPID CFR SUCEAVA 1-0
Silvășan '80

Vl. Neagu - Băjan, Buzea, Bumbac, Mansur - Ivanovici (cpt.), I. Florea, N. Crețu, Bolat (Coconașu '70) - Silvășan (Nițescu '86), Butoi (Igiroșanu '63)
Antrenor: *Ion Răuță*

Pascal - D. Bălan, Fl. Plămadă (cpt.), R. Sava (Vl. Stănescu '65), Semeghin - D. Cristescu (Ionesi '46), Velescu, Sumanariu, Cerlinca (Lutac '61) - M. Negru, Căinari
Antrenor: *Bogdan Tudoreanu*

Stadion: *Municipal (Constanța);* ***Spectatori:*** *200;* ***Corespondent:*** *Alexandru Raita;* ***Arbitru:*** *Omar Cristian Dumitrică ★★ (Craiova);* ***Asistenți:*** *Florin Păunescu ★★ (Râmnicu Vâlcea) și Adrian Popescu ★★★ (Craiova);* ***Jucătorul meciului:*** *Cristian Silvășan ★★★*

SERIA A II-A - ETAPA 9

CLASAMENT

Loc	Echipa	M.	V.	Eg.	Înf.	Gol.	P.	Ad.
1.	CS U Craiova	9	5	3	1	10-6	18	+3
2.	Gloria Bistrița	9	5	2	2	11-6	17	+5
3.	FC U Craiova	9	4	4	1	9-5	16	+4
4.	CSM Rm. Vâlcea	9	4	3	2	14-9	15	0
5.	ASA Tg. Mureș	9	3	4	2	8-6	13	+1
6.	Metalul Reșița	9	4	1	4	13-12	13	+1
7.	Olimpia	9	3	4	2	8-8	13	+1
8.	FC Olt	9	3	3	3	8-7	12	-3
9.	CS Mioveni	9	2	3	4	8-12	9	-6
10.	FC Bihor	9	2	2	5	8-12	8	-7
11.	UTA Arad	9	2	2	5	7-13	8	-4
12.	Minerul Motru	9	1	1	7	4-12	4	-11

ETAPA VIITOARE, a X-a (6 noiembrie, ora 14:00): Metalul Reșița - FC U Craiova, Olimpia Satu Mare - CS Mioveni, Minerul Motru - FC Bihor, FC Olt - UTA Arad; **(6 noiembrie, ora 17:00):** CS U Craiova - CSM Râmnicu Vâlcea; **(6 noiembrie, ora 20:00):** ASA Târgu Mureș - Gloria Bistrița

CS MIOVENI – ASA TÎRGU MUREȘ 1-1
Tănasă '59 / L. Szilagyi '61

F. Croitoru - Cotigă, M. Olteanu, Negoiță, Ct. Stan - A. Popa (Mazilu '80), Boboc (Galan '84), Răuță, Ayza - Biceanu (Ov. Stan '51), Tănasă (cpt.)
Antrenor: *Ion Moldovan*

Caparco - Bold, Gugu, Heil, L. Szilagy (cpt.) - Buhăescu, Onicaș, Al. Dan, Bumba (Hanca '90+1) - Danquah (Buhuși '60), Huiban (Viciu '35)
Antrenor: *Ovidiu Sabău*
Eliminare: *Caparco '32 (roșu direct)*

Stadion: *„Nicolae Dobrin" (Pitești);* ***Spectatori:*** *200;* ***Corespondent:*** *Silviu Mihai;* ***Arbitru:*** *Adrian Illyeș ★★★ (Ploiești);* ***Asistenți:*** *Iulian Radu ★★★ (București) și Ionuț Babadac ★★★ (Alexandria);* ***Jucătorul meciului:*** *Ciprian Tănasă ★★*

GLORIA BISTRIȚA – METALUL REȘIȚA 1-0
C. Roșu '75

Albuț (cpt.) - Târcă, Hlinca, Chibulcutean, Polgar - Feher (C. Roșu '68), Mărginean, M. Stancu, M. Chițu - Curtuiuș (D. Negruț '85), Brumă (Jarda '88)
Antrenor: *Sandu Negrean*

Pascal - R. Cristian, Plecanciuc, I. Popescu, Vătăjelu (cpt.) - O. Vasile, A. Neagoe, Vaștag, I. Szabo - Enciu (Adr. Stoica '60), S. Mureșan (Făgărășanu '80)
Antrenor: *Marian Pană*

Stadion: *„Jean Pădureanu" (Bistrița);* ***Spectatori:*** *200;* ***Corespondent:*** *Eugen Gheorghe;* ***Arbitru:*** *Emil Voicu ★★★ (Bacău);* ***Asistenți:*** *Daniel Hulubei ★★★ (Vaslui) și Călin Cimponeriu ★★★ (Lugoj);* ***Jucătorul meciului:*** *Constantin Roșu ★★★*

UTA ARAD – FC UNIV. CRAIOVA 1-1
Apostu '45 / Baird '74

Lăzăreanu - Zanardini, Faye, F. Ardelean, N. Oltean - Ov. Popescu (A. Marcu '77), Junior Medina (T. Stan '50), Bîrză (cpt.), Firțulescu (Monac '59) - A. Sălăjan, Apostu
Antrenor: *Eugen Trică*

Hotoboc - Mitic, Acka, D. Stoica, Bușu - Mîrzeanu, Săceanu (cpt.), V. Gheorghe (Frăsineanu '90+2), Goge (Jorginho '90) - Ct. Bălan (Căle '85), Baird
Antrenor: *Nicolo Napoli*
Eliminat: *Acka '43 (roșu direct)*

Stadion: *„Francisc Neumann" (Arad);* ***Spectatori:*** *3.000;* ***Corespondent:*** *Radu Faur;* ***Arbitru:*** *Marcel Birsan ★★★ (București);* ***Asistenți:*** *Petru Gașpar ★★★ (Timișoara) și Bogdan Gheorghioiu ★★★ (Timișoara);* ***Jucătorul meciului:*** *Michael Baird ★★★*

CSM RM. VÂLCEA – OLIMPIA SATU MARE 3-0
Arnăutu '11, Circă '35, '77 – ambele din penalty

Matache - Cataramă, Pârvulescu, I. Stoica (cpt.), Briceag - Cârstoiu, Circă (Al. Neagu '84) - Ad. Popa, Bărbulescu, Sg. Negruț (D. Iancu '76) - Arnăutu (B. Geantă '65)
Antrenor: *Claudiu Niculescu*

Șuta (cpt.) - D. Muntean, Bălău (Fl. Mureșan '46), C. Ene, Iuhas (Hanuș '64) - Micaș (Cr. Molnar '46), Svarczkopf, Villand, P. Dragoș - Lemac, Feier
Antrenor: *Tiberiu Csik*

Stadion: *Municipal (Râmnicu Vâlcea);* ***Spectatori:*** *1.000;* ***Corespondent:*** *Adi Georgescu;* ***Arbitru:*** *Nicolae Cătălin Botaș ★★★ (Timișoara);* ***Asistenți:*** *Ciprian Florin Dansa ★★★ (Oradea) și Gero Szabo ★★★ (Cluj-Napoca);* ***Jucătorul meciului:*** *Codruț Circă ★★★*

FC OLT SLATINA – MINERUL MOTRU 3-0
Quist '75, Bancu '78, D. Ene '90

Mogoșanu - Anghelina, Crușoveanu, Gligor (cpt.), Siminic - Quist, A. Ignea - Huțanu (Cuedan '81), Vîlcică (Cr. Ciobanu '46), Bancu - Agbleta (D. Ene '52)
Antrenor: *Daniel Oprescu*

D. Popescu - Iclănzan, A. Dicu (cpt.), A. David, Nueleanu (Cernica '87), C. Laurențiu - Ad. Ștefan (Trifu '46), I. Stanciu, Speroni (V. Rada '80), Unguru - Răduca
Antrenor: *Gabriel Zahiu*

Stadion: *„1 Mai" (Slatina);* ***Spectatori:*** *1.000;* ***Corespondent:*** *Simona Ciocioană;* ***Arbitru:*** *Georgian Ionescu ★★★ (Buzău);* ***Asistenți:*** *Daniel Ioan Ciocânea ★★★ (Sibiu) și Adrian Mărginean ★★★ (Aiud);* ***Jucătorul meciului:*** *Christopher Quist ★★★*

FC BIHOR ORADEA – CS UNIV. CRAIOVA 0-1
Sin '72

Smaranda - Mihuț, Fl. Lazăr (cpt.), Letan, R. Lupu (Zs. Lukacs '78) - A. Achim, Haș, Sfârlea - Ianc, R. Lukacs (Hadăr '61), Ov. Bic
Antrenor: *Gheorghe Ghiț*
Eliminare: *Mihuț '83 (două galbene)*

Brac - Cârjă, Fl. Pătrașcu, Ljubinkovic, I. Stancu - Gorovei (Dragu '84), Pleșan (cpt.), Ad. Ionescu (Precup '76), Cr. Ganea - Curelea, Oprița (Sin '53)
Antrenor: *Ovidiu Stîngă*

Stadion: *„Iuliu Bodola" (Oradea);* ***Spectatori:*** *1.500;* ***Corespondent:*** *Nicolae Mihalcea;* ***Arbitru:*** *Sergiu Popa ★★★ (Aiud);* ***Asistenți:*** *Gabriel Bârjac ★★★ (Zalău) și Mihai Marius Marica ★★★ (Bistrița);* ***Jucătorul meciului:*** *Răzvan Gorovei ★★★*

LIGA A III-A, REZULTATE ETAPA 10, VINERI - SÂMBĂTĂ, www.liga2.ro

SERIA I

CSM Moinești - Cetatea Târgu Neamț	0-1
Tudosă (90)	
FCM Dorohoi - Sporting Suceava	6-3
Vrabie (6, 40), Ed. Sandu (31, 46, 80 - pen., 85) / Ferariu (53), Nichitoaia (62, 73)	
Ceahlăul II - Bucovina Rădăuți	0-0
Kosarom Pașcani - Petrotub Roman	0-0
Bucovina Pojorâta - Aerostar Bacău	0-0

Știința Miroslava a stat, deoarece FCM Bacău s-a retras.

CLASAMENT

Loc	Echipa	M.	V.	Eg.	Înf.	Gol.	P.	Ad.
▲ 1.	Cetatea Tg. Neamț	10	6	3	1	16-5	21	+6
2.	FCM Dorohoi	10	5	4	1	15-9	19	+4
3.	Petrotub Roman	10	5	4	1	13-8	19	+4
4.	Știința Miroslava	10	6	0	4	17-10	18	+6
5.	CSM Moinești	10	6	0	4	17-11	18	0
6.	Kosarom Pașcani	10	4	3	3	19-11	15	+3
7.	Bucovina Pojorâta	10	4	3	3	10-11	15	0
8.	Ceahlăul II	10	2	3	5	12-17	9	-6
9.	Aerostar Bacău	10	2	1	7	6-14	7	-11
▼10.	Sporting Suceava	10	1	3	6	12-25	6	-12
▼ 11.	Bucovina Rădăuți	10	0	4	6	8-24	4	-8

SERIA II

Oțelul II - CS Ștefănești	2-0
Tudorie (10), Chipirliu (20)	
Dunărea Călărași - Conpet Cireșu	2-0
M. Ștefan (16, 17)	
Rapid Fetești - Callatis Mangalia	2-3
T. Ivan (6), V. Stanciu (88) / Doicaru (3), I. Soldat (36), Erd. Cogali (58)	
CS Afumați - Gloria Pop. Leordeni	0-0
FC Voluntari - Sporting Liești	5-0
Ad. Voicu (10, 35), E. Stan (60), M. Muscă (70), M. Vasile (82)	
Viitorul Axintele - Progresul Cernica	1-1
Fătu (20 - pen.) / A. Enciu (15)	

CLASAMENT

Loc	Echipa	M.	V.	Eg.	Înf.	Gol.	P.	Ad.
▲ 1.	FC Voluntari	11	8	3	0	24-4	27	+12
2.	Dunărea Călărași	11	8	0	3	25-15	24	+6
3.	CS Ștefănești	11	7	2	2	23-12	23	+5
4.	Viitorul Axintele	11	5	4	2	17-9	19	+4
5.	Gloria Pop. Leordeni	11	5	3	3	18-10	18	+3
6.	CS Afumați	11	4	5	2	18-10	17	+2
7.	Oțelul II	11	4	1	6	13-19	13	-5
8.	Callatis Mangalia	11	4	1	6	14-21	13	-5
9.	Progresul Cernica	11	3	3	5	14-15	12	-3
▼10.	Conpet Cireșu	11	3	0	8	11-24	9	-9
▼11.	Sporting Liești	11	2	1	8	13-27	7	-8
▼12.	Rapid Fetești	11	1	1	9	6-30	4	-14

SERIA III

Dinamo II - Juventus București	0-1
F. Amet (79)	
Concordia II - Metaloglobus București	1-1
Pencea (90+2) / Ghenovici (84)	
Viitorul Domnești - CS Tunari	2-2
Ciochină (80, 90+5) / Șt. Radu (12), A. Ilin (67)	
Inter Clinceni - CS Podari	1-0
M. Cristian (50)	
CS Balotești - FC Balș	1-0
G. Crăciun (57)	
CS Vișina Nouă - Viitorul Craiova	1-0
M. Radu (84)	

CLASAMENT

Loc	Echipa	M.	V.	Eg.	Înf.	Gol.	P.	Ad.
▲ 1.	Juventus București	11	9	1	1	29-11	28	+10
2.	CS Balotești	11	7	2	2	13-7	23	+8
3.	FC Balș	11	5	3	3	17-16	18	+3
4.	CS Vișina Nouă	11	5	2	4	16-12	17	+2
5.	Dinamo II	11	4	2	5	16-14	14	-4
6.	Viitorul Craiova	11	4	2	5	14-12	14	-1
7.	CS Tunari	11	4	2	5	17-25	14	-4
8.	Viitorul Domnești	11	4	2	5	14-23	14	-4
9.	Metaloglobus	11	3	3	5	13-13	12	-6
▼10.	Inter Clinceni	11	3	3	5	14-19	12	-3
▼11.	Concordia Chiajna II	11	2	4	5	9-16	10	-8
▼12.	CS Podari	11	2	2	7	15-19	8	-7

SERIA IV

Pandurii II - Millenium Giarmata	0-0
AFCM Reșița - FC Hunedoara	0-1
Uibariu (18)	
FC Caransebeș - Becicherecu Mic	0-2
Zurbagiu (65), Hodiș (90)	
Vulturii Lugoj - Știința Turceni	4-2
Cl. Ardelean (14, 69), L. Stoica (56), Hârdău (86) / Schinteie (21), Mohora (44)	
Muncitorul Reșița - Jiul Rovinari	3-5
Bobină (68, 86), Mezin (77) / Popescu (5), Trofin (26, 40), Stegaru (35), Cârciumaru (80)	

FC Avrig a stat, deoarece Minerul Mătăsari s-a retras.

CLASAMENT

Loc	Echipa	M.	V.	Eg.	Înf.	Gol.	P.	Ad.
▲ 1.	FC Caransebeș	10	8	0	2	19-9	24	+6
2.	FC Hunedoara	10	8	0	2	15-5	24	+6
3.	Becicherecu Mic	10	5	3	2	18-8	18	+3
4.	Giarmata	10	5	3	2	16-11	18	+3
5.	Pandurii II	10	4	4	2	12-6	16	-2
6.	Jiul Rovinari	10	3	5	2	15-10	14	-1
7.	Vulturii Lugoj	10	4	2	4	18-15	14	+2
8.	AFCM Reșița	10	3	1	6	7-16	10	-5
9.	Muncitorul Reșița	10	2	3	5	17-16	9	-3
▼10.	Știința Turceni	10	2	1	7	8-25	7	-5
▼ 11.	FC Avrig	10	0	0	10	8-32	0	-15

SERIA V

Național Sebiș - CS Ineu	0-0
Unirea Dej - FCM Baia Mare	1-0
S. Traore (35)	
FC Arieșul Turda - Șoimii Pâncota	0-2
Al. Mihai (19 58)	
Metalurgistul Cugir - FC Zalău	2-2
Cârstean (36, 74 – pen.) / R. Stanciu (67), Dobrescu (73)	
CS Oșorhei - Unirea Jucu	1-0
Contor (57)	

Sănătatea Cluj a stat deoarece FC Maramureș s-a retras

CLASAMENT

Loc	Echipa	M.	V.	Eg.	Înf.	Gol.	P.	Ad.
▲ 1.	Național Sebiș	10	7	3	0	20-4	24	+12
2.	Șoimii Pâncota	10	7	1	2	22-6	22	+7
3.	Metalurgistul Cugir	10	5	2	3	22-13	17	+5
4.	CS Oșorhei	10	5	2	3	14-11	17	-1
5.	CS Ineu	10	4	4	2	15-8	16	+4
6.	FC Zalău	10	3	3	4	14-15	12	-3
7.	FCM Baia Mare	10	3	3	4	11-14	12	-6
8.	Unirea Jucu	10	3	2	5	14-17	11	-4
9.	Sănătatea Cluj	10	2	3	5	8-22	9	-6
▼10.	Unirea Dej	10	2	1	7	11-25	7	-8
▼ 11.	Arieșul 1907 Turda	10	0	4	6	4-20	4	-14

SERIA VI

SCM Argeș Pitești - Atletic Bradu	4-1
Dulcea (25, 80), C. Șerban (40 - aut.), M. Albu (68) / Ruță (5)	
Avântul Reghin - FCM Câmpina	1-0
Gergely (80)	
Conpet Ploiești - FC Păpăuți	3-0
Abba (35), Ruptureanu (69, 71)	
FCM Târgoviște - Civitas Făgăraș	2-1
D. Popa (20), Dragnea (85) / Streza (10)	
FC Zagon - Urban Titu	3-0
Pântea (15), Mircescu (25), Știrbu (85)	
Fortuna Câmpina - Chindia	0-0

CLASAMENT

Loc	Echipa	M.	V.	Eg.	Înf.	Gol.	P.	Ad.
▲ 1.	SCM Argeș Pitești	11	8	2	1	28-11	26	+11
2.	Chindia Târgoviște	11	7	3	1	19-6	24	+9
3.	FC Zagon	11	7	3	1	13-5	24	+6
4.	FCM Câmpina	11	6	1	4	14-10	19	+1
5.	Fortuna P. Câmpina	11	5	3	3	20-10	18	+3
6.	Conpet Ploiești	11	4	4	3	12-11	16	-2
7.	Atletic Bradu	11	4	3	4	15-16	15	0
8.	Avântul Reghin	11	3	4	4	11-12	13	-5
9.	FC Păpăuți	11	3	2	6	14-24	11	-7
▼10.	Urban Titu	11	3	0	8	8-20	9	-9
▼ 11.	FCM Târgoviște	11	2	1	8	8-24	7	-8
▼12.	Civitas Făgăraș	11	0	2	9	9-22	2	-13

pub

DINAMO - FC BRAȘOV
Liga I, ieri, **2-1 (1-0)**

Norocosul număr 13

Puștiul Lazăr, purtătorul tricoului cu numărul 13, a reușit cea mai frumoasă fază a unui meci cenușiu. Thicot a deschis scorul pentru Dinamo, iar ardelenii au redus din diferență după un penalty scos de Surdu

Costin NEGRARU
costin.negraru@prosport.ro

Recunoscut pentru desele ratări din campionat de până acum, Valentin Lazăr (foto, în centru, 24 de ani) a marcat aseară primul gol în tricoul lui Dinamo
*Foto: **Marius Dumbrăveanu***

» Cristi Balaj nu a văzut o infracțiune în careu a lui Grecu (86)

Vreo cinci mii de inși nu sunt de acord cu realitatea și cântă de parcă în „Ștefan cel Mare" lucrurile ar merge perfect. Realitatea pe care ei refuză să o accepte o arată însă pe Dinamo la mijlocul clasamentului, ignorată din orice calcul important și lăsată să se chinuie cu mai toți adversarii pe care îi întâlnește. Chinuitor a fost și începutul de meci cu FC Brașov. Bălgrădean n-a fost în stare să prindă, apoi nici să boxeze, o centrare ciudată a brașovenilor și mingea a ajuns la Buga. Noroc cu numeroasele picioare dinamoviste din careu, altfel „Pufi" mai avea un gol pe conștiință. Mingea a devenit apoi prizonier undeva la mijlocul terenului. Nu e vorba de vreo idee tactică pe care Stoican sau Pelici s-o fi învățat pe la Școala de Antrenori. E neputință și lipsă de inspirație. Atât și nimic mai mult. Apare, de niciunde, o ocazie a „câinilor", dar lovitura de cap a lui Boubacar e scoasă miraculos de Mutu. Portarul brașovenilor intervine din nou inspirat la șutul lui Curtean, dar repriza nu se termină cu bine pentru ai lui. În ultimul minut, Curtean bate perfect o lovitură liberă și Thicot sau „DIICOT", așa cum îl alintă tribuna, înscrie din careul mic.

» În finalul primei reprize, fanii lui Dinamo i-au scandat minute în șir numele lui Ionel Dănciulescu, atacantul care nu a mai fost inclus în lotul de 18 de patru meciuri consecutive, ultima apariție fiind la disputa cu Ceahlăul (1-1)

MOMENTUL LUI „RONALDO"

Pe fața lui Țucudean se citește ușor disperarea. Știe că o să fie schimbat dacă nu se produce întâi o modificare în jocul lui. Scapă singur cu Mutu, dar trage puțin pe lângă. La margine apare Joel Thomas, care îl aplaudă pe Lazăr. Puștiul tocmai ce-a făcut faza meciului! După ce a ținut elegant câțiva fundași la distanță a intrat inteligent în careu și a șutat cu lejeritatea pe care a arătat-o și în declarații. Da, el e cel care-și dorea să vină Cristiano Ronaldo și să dea vreo trei goluri României, dacă ați uitat. E liniște! Aganovic se apropie de minge, Bălgrădean sare în colțul greșit și lumea încă se întreabă la ce s-a gândit Boubacar când faultat pe Surdu în careu. În 10 după eliminarea corectă lui Străuț, Brașovul parcă joacă mai bine. Și e privată de un nou penalty (86), atunci când Grecu îl faultează pe Diaz, scăpat pe contraatac. E drept, faultul a fost văzut doar pe reluări, dar asta nu-l scuză pe Balaj. S-a terminat 2-1 pentru Dinamo, semn că numărul 13 chiar le poartă noroc.

Liga I

DINAMO 2-1 FC BRAȘOV
Thicot '45, Lazăr '55 / Aganovic '75 (pen.)

34 Bălgrădean ★★	**13** Mutu ★★
26 Rus ★★	**32** Străuț ■
4 Luchin ★★	**23** Machado ★
21 D. Grigore ★★	**12** Cr. Ionescu (cpt.) ★
33 S. Filip ★★ (**88** Grecu, '76)	**22** Serginho ★
5 Thicot ★★	**8** Mateiu ★★ (**47** Fonseca, '54) ★★
19 Boubacar ★	**26** Bruno Madeira ★★
13 V. Lazăr ★★★	**25** Vagner ★ (**21** Dias, '76)
10 C. Matei (cpt.) ★★ (**3** Rotariu, '83)	**19** Aganovic ★★
8 Curtean ★★	**20** Surdu ★★
29 Țucudean ★ (**9** Joel Thomas, '64) ■	**29** Buga ★ (**17** Tătar, '67) ★

Antrenor: *Flavius Stoican*
Rezerve: *23. Naumovski, 16. Durimel, 18. I. Șerban, 27. Nedelcearu*
Cartonașe galbene: *Boubacar '87, Grecu '90*

Antrenor: *Alexandru Pelici*
Rezerve: *1. Bordea, 5. Moraru, 15. Santos, 77. Mendizov*
Cartonașe galbene: *Străuț '16 și '78, Mateiu '44, Cr. Ionescu '82, Surdu '86*
Cartonaș roșu: *Străuț '78*

Arbitri: *Balaj Cristian ■ (Baia Mare);* ***Asistenți:*** *Ovidiu Artene ★ (Vaslui) și Vladimir Urzică ★★★ (Piatra-Neamț);* ***Stadion:*** *Dinamo;* ***Spectatori:*** *4.927*

8 GOLURI
Eric (Pandurii), **S. Szekely** (ACS Poli), **Budescu** (Astra)

7 GOLURI
Golubovic (Ceahlăul), **Antal** (Vaslui)

6 GOLURI
Ivanovski (Astra), **Matulevicius** (Pandurii), **Hadnagy** (FC Botoșani)

5 GOLURI
Piovaccari (Steaua)

CLASAMENT LIGA I

Loc	Echipa	M.	V.	Eg.	Înf.	Gol.	P.	Ad.
★ 1.	**Steaua**	11	9	2	0	**27-7**	**29**	+14
● 2.	**Astra**	12	8	2	2	**29-11**	**26**	+8
● 3.	**Petrolul**	12	7	4	1	**18-9**	**25**	+7
4.	**Pandurii**	13	7	2	4	**30-17**	**23**	+2
5.	**Ceahlăul**	13	5	5	3	**17-12**	**20**	-1
6.	**Dinamo**	13	5	4	4	**20-14**	**19**	-2
7.	**Gaz Metan**	13	5	4	4	**17-16**	**19**	+1
8.	**FC Botoșani**	12	5	4	3	**13-15**	**19**	+1
9.	**CFR Cluj**	13	4	6	3	**16-16**	**18**	0
10.	**ACS Poli**	12	4	3	5	**13-15**	**15**	-3
11.	**Săgeata**	13	4	3	6	**12-22**	**15**	-3
12.	**Chiajna**	10	4	2	4	**12-14**	**14**	-4
13.	**Oțelul**	12	3	2	7	**12-24**	**11**	-7
14.	**FC Brașov**	13	2	4	7	**13-18**	**10**	-8
▼ 15.	**Viitorul**	11	2	4	5	**5-17**	**10**	-8
▼ 16.	**SC Vaslui***	12	5	2	5	**13-11**	**9**	+2
▼ 17.	**Corona Brașov**	13	1	3	9	**8-20**	**6**	-15
▼ 18.	**„U" Cluj**	12	0	4	8	**7-24**	**4**	-14

**echipă penalizată cu opt puncte*

LIGA I - ETAPA 13

VINERI		
Ceahlăul - Săgeata	**2-1**	(2-0)
SÂMBĂTĂ		
Pandurii - SC Vaslui	**1-2**	(1-0)
Corona - Steaua	**1-1**	(1-0)
IERI		
Concordia - CFR Cluj	**0-0**	
Astra - Gaz Metan	**3-1**	(2-1)
Dinamo - FC Brașov	**2-1**	(1-0)
AZI		
„U" Cluj -Viitorul	19:00	Digi Sport
Petrolul - ACS Poli	19:30	Dolce Sport
Oțelul - FC Botoșani	21:30	Digi Sport

LIGA I - ETAPA 14

JOI, 7 NOIEMBRIE		
Săgeata - Astra	17:00	Dolce Sport
VINERI, 8 NOIEMBRIE		
SC Vaslui - Petrolul	19:00	Digi Sport 1
CFR Cluj - Dinamo	21:30	Digi Sport 1
SÂMBĂTĂ, 9 NOIEMBRIE		
Botoșani - Ceahlăul	14:00	Digi Sport 1
DUMINICĂ, 10 NOIEMBRIE		
Viitorul - Pandurii	19:30	Digi Sport 1
LUNI, 11 NOIEMBRIE		
Gaz Metan - Concordia	18:00	Digi Sport 1
ACS Poli - Oțelul	19:30	Dolce Sport
Corona Brașov - FC Brașov	20:30	Digi Sport 1

** Partida Steaua - „U" Cluj va fi reprogramată pentru o dată ulterioară*

RESTANȚE:

26 NOIEMBRIE	
Fc Vaslui - Concordia (Etapa I)	16:00
11 DECEMBRIE	
Viitorul - Chiajna (Etapa II)	16:00
22 DECEMBRIE	
Astra Giurgiu - Steaua (Etapa II)	
12 / 13 FEBRUARIE 2014	
Steaua - Concordia (Etapa III)	

PE SCURT

GEST
„RESPECT, FAMILIA BARBU!"

Steven Thicot deschis scorul aseară, marcând al doilea gol în tricoul alb-roșu, după cel din meciul cu Ceahlăul (1-1). Francezul a mers imediat către bancă, de unde a luat un tricou pe care l-a arătat tribunei, cu mesajul „Respect, familia Barbu". ProSport a scris pentru prima dată despre **soții Barbu (foto, 80 de ani)** la meciul de Cupă cu Chindia (5-0). Cei doi vin pe „Ștefan cel Mare" din 1955!

pub

Câștigă un MINI One cu HTC One mini sau Samsung Galaxy S4 mini

Doar la Vodafone ai o mașină pe săptămână cu cea mai tare promoție

Vodafone
Power to you

1€

Automobile Bavaria

Promoție valabilă în perioada 25 octombrie - 21 noiembrie 2013. TVA inclus. Preț valabil pentru contracte pe 2 ani cu Vodafone RED 45 (45 Eur/lună). Prețul telefoanelor este valabil în magazinele Vodafone, la parteneri prețul poate suferi modificări. Telefoane disponibile în limita stocului. Regulamentul tombolei este disponibil în mod gratuit oricărui solicitant pe www.vodafone.ro și în magazinele Vodafone.

Biblioteca Județeană
MUREȘ
TARGU MUREȘ

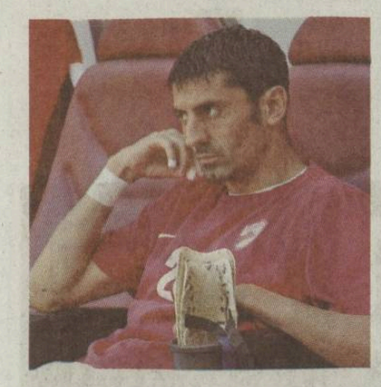

Dănciulescu nu mai rabdă

Atacantul pus la naftalină de Dinamo aşteaptă luna decembrie pentru a lua o decizie. Citeşte un interviu exclusiv **în pagina 4**

Coltescu e tatăl greşelilor

Şase dintre cele 27 de gafe făcute în 13 etape sunt comise de arbitrul din Craiova. Cinci dintre ele sunt pro-Steaua. **Pagina 5**

WWW.PROSPORT.RO

facebook.com/prosport.ro
twitter.com/prosport

PRO SPORT

Ediție națională • Marți, 5 noiembrie 2013 • Numărul 4.974 • 8 pagini • **316.000** de CITITORI zilnic (SNA) • **2.264.275** DE VIZITATORI unici în august (SATI)

LIGA I - ETAPA 13

VINERI		
CEAHLĂUL - SĂGEATA	2-1	(2-0)
SÂMBĂTĂ		
PANDURII - SC VASLUI	1-2	(1-0)
CORONA - STEAUA	1-1	(1-0)
DUMINICĂ		
CONCORDIA - CFR CLUJ	0-0	
ASTRA - GAZ METAN	3-1	(2-1)
DINAMO - FC BRAŞOV	2-1	(1-0)
IERI		
„U" CLUJ -VIITORUL	3-1	(2-0)
PETROLUL - ACS POLI	0-0	
OŢELUL - FC BOTOŞANI		

s-a terminat după închiderea ediției

CLASAMENT LIGA I

Loc	Echipa	M.	V.	Eg.	Înf.	Gol.	P.	Ad.
★ 1.	Steaua	11	9	2	0	27-7	29	+14
● 2.	Astra	12	8	2	2	29-11	26	+8
● 3.	Petrolul	13	7	5	1	18-9	26	+5
4.	Pandurii	13	7	2	4	30-17	23	+2
5.	Ceahlăul	13	5	5	3	17-12	20	-1
6.	Dinamo	13	5	4	4	20-14	19	-2
7.	Gaz Metan	13	5	4	4	17-16	19	+1
8.	FC Botoşani	12	5	4	3	13-15	19	+1
9.	CFR Cluj	13	4	6	3	16-16	18	0
10.	ACS Poli	13	4	4	5	13-15	16	-2
11.	Săgeata	13	4	3	6	12-22	15	-3
12.	Chiajna	10	4	2	4	12-14	14	-4
13.	Oţelul	12	3	2	7	12-24	11	-7
14.	FC Braşov	13	2	4	7	13-18	10	-8
▼ 15.	Viitorul	12	2	4	6	6-20	10	-8
▼ 16.	SC Vaslui*	12	5	2	5	13-11	9	+2
▼ 17.	„U" Cluj	13	1	4	8	10-25	7	-14
▼ 18.	Corona Braşov	13	1	3	9	8-20	6	-15

**echipă penalizată cu opt puncte*

Vrei să fii Serena noastră?

11 turnee a câștigat Serena Williams în 2013

Cu fiecare set, meci și turneu câștigate, Simona Halep și ascensiunea ei fulgerătoare invită la visare. Managerul Ruzici crede că Halep ar putea câștiga la Roland Garros, în timp ce fostul ei antrenor, Mlendea, spune că aceasta poate fi „numărul 1". Realistă, jucătoarea recunoaște că există "încă o diferență imensă" între ea și liderul mondial, de care însă nu se mai teme **Pagina 2**

6 turnee a câștigat Simona Halep în 2013

În mod cert, nu voi mai avea emoții când o voi reîntâlni pe Serena. Până acum am avut mereu
Simona HALEP

ROMÂNII ȘI VÂRFURILE LOR

Nr. *1 ATP*	ILIE NĂSTASE	1973-1974
Nr. *7 WTA*	IRINA SPÎRLEA	1997
Nr. *9 WTA*	VIRGINIA RUZICI	1983
Nr. *11 WTA*	SIMONA HALEP	2013

Pintilii, între Steaua și națională

Reghecampf vrea să-l folosească pe mijlocaș la Basel, Pițurcă și-ar dori să-l odihnească pentru meciul naționalei de la Atena. **Pagina 4**

Hagi a avut tot, Piți are noroc

Comparație între România din barajul 2001 şi cea din barajul 2013: naționala lui Hagi era superioară echipei de acum, însă n-a avut şansă şi schimbări inspirate. **Pagina 6**

Glasul roților de autocar

Rapidiştii fac regulat naveta cu autobuzul pentru meciurile din Moldova. După un drum dus-întors de 750 de kilometri la Iaşi, urmează 900 de kilometri la Suceava. **Pagina 4**

PREȚ: 2 LEI

pub

Ziua bună are vinul ei

Crama Oprișor
SFINȚII MIHAIL ȘI GAVRIL 2011

DOAR AZI 39 RON

ÎN MAGAZINE ~~56~~ RON

Doar azi, în limita stocului disponibil, numai pe:
www.unvinpezi.ro

Biblioteca Judeteana
MURES
TARGU MURES

OPINIE **PENALTY DE PEDEAPSĂ**

Copertele Simonei

Alin BUZARIN
alin.buzarin@prosport.ro

Ca să vezi finala Simonei de la Sofia, trebuie să chinui tastele laptopului, să prinzi Televiziunea Bulgară, să asculți comentariul pravoslavnic și să-ți aduci aminte de vremurile în care te suiai pe casă să răsucești colacul antenei către ei, pentru câteva frânturi de Campionat Mondial. Televiziunile din România au fost fie prea ocupate, fie prea sărace pentru un asemenea meci. Sau pur și simplu neinteresate. Cu ani în urmă finalele lui Năstase adunau măcar zece milioane de telespectatori. Cuvântul rating nu fusese încă tradus în limba română, dar în fața fiecărui televizor Diamant cu butoane de plastic sau Rubin cu clape de os se adunau șapte-opt oameni să-l încurajeze pe Ilie în fața lui Villas sau Borg. Atunci, Năstase era o miză națională. Acum, Simona Halep e o noutate, un subiect inedit și riscant, de vreme ce încă nu știm dacă va intra în primele zece sau dacă va juca vreo finală de Mare Șlem.

Așa inedită și riscantă cum e Simona, ProSport a mers pe mâna ei, dedicându-i trei pagini întâi în ultimele două săptămâni. Două coperte la victoriile de la Moscova și Sofia, una cu prilejul unui interviu amplu. În intervalul acestor 15 zile nici o altă persoană n-a stat de trei ori pe prima pagină!

Probabil că până ne lămurim dacă intră sau nu în primele zece, Simona va mai tangenta primele pagini. Am aflat că și-a dat cu cupa în buză, lovindu-se! Ăsta da subiect! Demn de o continuare în foileton. Site-urile mai îndrăznețe încearcă să ne-o servească pe Simona proaspăt combinată cu Horia Tecău. Ce lovitură! Mai tare decât reverul, mai puternică decât smash-ul și mai eficientă decât un lung de linie care mușcă decisiv tușa!

Simona e sportivul român al anului, indiferent dacă echipa națională de fotbal se va califica sau nu în Brazilia. S-o receptăm așa și să ne alungăm ideea c-o vom găsi pe micile ecrane gătind, prezentând țoale, dansând sau prinzând râme în boluri de sticlă. Dacă putem s-o ajutăm, să încercăm să-i transmitem meciurile. Văzând-o, ne-am ajuta și pe noi, cei care i-am admirat în albnegru, non HD, pe Năstase și pe Virginia Ruzici.

Material de number one

Foto: Bogdan Iordache

Ilie Năstase o creditează cu șanse reale pe Halep să ajungă până spre vârful ierarhiei, dar pune și două condiții: să câștige un Grand Slam și să prindă o formă sportivă bună pe tot parcursul unui sezon. Fostul ei antrenor, Andrei Mlendea, este chiar mai ferm și spune că poate să ajungă și numărul 1, fie și numai pentru câteva săptămâni

Mariuș HUȚU
marius.hutu@prosport.ro

- **Halep l-a readus pe Ilie Năstase la Sofia după o pauză de 51 de ani**
- **Fostul mare jucător nu credea că Simona mai poate să întoarcă finala cu Stosur: „Trebuie să fii o mare campioană!"**

„Titlul de la Sofia este cel mai important al carierei, l-am obținut și în condiții speciale. Am avut alături familia, dar și foarte mulți suporteri, care au efectuat deplasarea", așa a definit Simona Halep victoria de la Turneul Campioanelor din capitala Bulgariei. Pentru prima dată în carieră, cea mai bună sportivă a anului a avut în spate și cele mai importante legende ale tenisului românesc, Virginia Ruzici, respectiv Ilie Năstase. Ultimul a susținut că a revenit la Sofia după 51 de ani, special pentru Halep! „Eu nu prea am mers la turneele feminine, dar acum am vrut să o văd pe Simona. A traversat o perioadă foarte bună, a câștigat vreo 50 de meciuri în acest an, nu e chiar ușor", a relatat Nasty, recordman-ul all-time în tenisul românesc, cu 56 de titluri.

„NU E NUMAI SERENA ACOLO SUS"

Și la o zi distanță după ce a asistat-o pe jucătoare dintr-o lojă, Ilie Năstase a remarcat puterea de luptă a Simonei: „Nu credeam că mai poate să întoarcă meciul cu Stosur. Au fost și emoțiile, dar a reușit să o învingă pe australiancă. Ca să revii cu Ivanovic și Stosur așa cum a făcut-o Halep trebuie să fii o mare campioană". Poate aspira Simona chiar și la locul 1 mondial într-un viitor? Serena este imbatabilă în prezent, dar în vreo 2-3 ani probabil că se va retrage. În plus, Halep a învins în acest an deja câteva foste lidere mondiale, pe Ivanovic, Jankovic sau Wozniacki. Forțăm puțin nota pentru a afla părerea primului lider din ATP. „Nu cred că este numai Serena acolo, mai sunt și alte fete de depășit. Nu poți stabili dinainte nici cine câștigă un Grand Slam, contează foarte mult forma pe care o prinzi pe parcursul unui sezon întreg. Deocamdată, Simona trebuie să câștige un Grand Slam, dar să-și apere și punctele câștigate în acest an. Și nu sunt puține", a răspuns Năstase. Marele campion consideră că Halep este o jucătoare aproape completă și nu prea a remarcat în ultima vreme sportivi români care pot reveni după ce sunt într-o situație dificilă. „Psihic a stat foarte bine în ultima vreme, dar și ei îi va fi greu când va pierde 2-3 meciuri. O să i se urce ziariștii în cap și e foarte periculos", avertizează Ilie.

TENISMENII ROMÂNI CU CELE MAI MULTE TITLURI ALL-TIME (SIMPLU)

- 1. **Ilie Năstase** **56**
- 2. **Virginia Ruzici** **14**
- 3. **Simona Halep** **6**

Simona se adaptează foarte ușor la orice teren. Probabil cel mai ușor Grand Slam pe care îl poate câștiga este Roland Garros
Virginia RUZICI, câștigătoare Roland Garros '78

MLENDEA: „ÎȘI DĂ ȘI SUFLETUL PE TEREN"

Ca și în multe alte ocazii în acest an, Simona Halep a reușit să câștige titlul la Sofia după ce a fost condusă atât în semifinale, cât și în finală. O explicație a răsturnărilor realizate de Simona a oferit-o Andrei Mlendea, cel care a stat în loja jucătoarei la primele titluri din acest an: „Totul constă în disponibilitatea ei de a munci. Este incredibil ce capacități are, cât poate să alerge, își dă și sufletul pentru a ajunge la fiecare minge. Toți nervii se transformă într-o înverșunare, într-o ură față de adversare, iar atunci este în stare să bată de la orice scor. Alți jucători se descarcă pe rachetă, dau cu ea de pământ".

Cât privește viitorul Simonei, fostul ei antrenor - sparring-partner a fost destul de categoric: „Are material pentru a fi numărul 1 mondial, fie și pentru câteva săptămâni".

Foto: Bogdan Iordache

„Va progresa în 2014"

Virginia Ruzici (58 de ani) anticipează că Simona Halep va pătrunde anul viitor în Top 5 WTA

Roxana IVAȘCU
roxana.ivascu@protv.ro

- **Campioana de la Roland Garros (1978) e actualul manager al constănțencei de 22 de ani**

Doamnă Ruzici, de ce 2013 un an perfect pentru Simona?
Simona a fost impresionantă anul acesta. Demult știam că are un potențial enorm, i-a trebuit puțin timp să-și consolideze jocul, să se întărească fizic și să capete mai multă maturitate, să elimine problemele fizice pe care le-a avut, accidentări diverse la genunchi, la tendonul lui Ahile, la umăr. Probabil o așteptam la un nivel ridicat ceva mai devreme. Însă în tenisul de azi remarcăm ceva: nu mai avem aceleași victorii rapide ale jucătoarelor de la vârsta de 19-20 de ani. Jucătoarele au nevoie de ceva mai mult timp să se maturizeze și să se întărească fizic.

S-a schimbat atât de mult tenisul de pe vremea dumneavoastră?
Bineînțeles, s-a schimbat enorm, se joacă mult mai repede, se lovește mult mai tare, se ia mingea devreme, se joacă în teren, este o nouă tehnică de deplasare față de cea pe care o aveam noi. Se joacă cu fața ca să câștigi timp și, bineînțeles, eforturile fizice sunt enorme. Noi nu ne antrenam în afara terenului de tenis decât în perioada de iarnă o lună. Azi această evoluție este clară, dar nu numai in tenis, ci în toate sporturile.

Anticipați un viitor strălucitor, având în vedere că la 22 de ani în 2013 a reușit să câștige șase turnee?
Este primul an în care Simona arată o evoluție rapidă. Nu văd de ce să nu continue pentru că are un talent enorm. Este dedicată tenisului, are o pasiune pentru acest sport, pentru că fără pasiune nu poți să ajungi acolo sus. Anul viitor va fi unul de consolidare și chiar și de progres. Întotdeauna am crezut că are potențial de primii 10 în lume, acum încep să cred că are potențial de primele 5 din lume!

Și cum s-ar realiza această urcare?
Cu puțină răbdare, nu trebuie să ne așteptăm dintr-o dată la prea mult, trebuie să îi dăm timp de a digera în primul rând ceea ce s-a întâmplat în acest an. Se spune că anul ce vine după cel cu asemenea succese este cel mai dificil. Există presiune. Să nu așteptăm să câștige fiecare turneu, este aproape imposibil. Singura la care se întâmplă acest lucru foarte des este Serena Williams. Desi și ea a pierdut două turnee de grand slam, Wimbledon și Australian Open deci e foarte greu să câștigi absolut totul într-un an. Nu e numai efort fizic, ci și mental.

Victoriile Simonei din 2013 cu câștigătoare de Grand Slam

FINALĂ NEW HAVEN	TURUL 2, CINCINNATI	SEMIFINALE, SOFIA	OPTIMI CINCINNATI	FINALĂ, MOSCOVA	FINALĂ, SOFIA
6-2	3-6	2-6	6-4	7-6	2-6
6-2	6-4	6-1	4-6	6-2	6-2
	6-1	6-3	6-2		6-2
cu **PETRA KVITOVA** * jucătoarea din Cehia a câștigat Wimbledonul în 2011	cu **MARION BARTOLI** * franțuțoaica a luat titlu la Wimbledon în acest an	cu **ANA IVANOVIC** * sârboaica a câștigat titlul la Roland Garros, în 2008	cu **SAMANTHA STOSUR** * australianca a obținut trofeul la US Open în 2011	cu **SAMANTHA STOSUR**	cu **SAMANTHA STOSUR**

Wozniacki, prima țintă pentru Halep

Românca poate pătrunde în Top 10 cel mai târziu în februarie. Daneza pare cea mai fragilă în acest moment din topul celor mai bune jucătoare ale lumii

Foto: Bogdan Iordache

Marius HUȚU
marius.hutu@prosport.ro

- **Până la Indian Wells (martie), Simona are de apărat 144 de puncte, iar Wozniacki - 766 de puncte**

Prin ultimele două trofee câștigate la Moscova și Sofia, Simona Halep și-a consolidat poziția din Top 20, o graniță inaccesibilă pentru tenisul românesc de la Irina Spîrlea, Ruxandra Dragomir și Andrei Pavel încoace, în ierarhiile mondiale de simplu. Evoluțiile ei o recomandă însă și pentru un salt în ierarhia celor mai bune 10 jucătoare ale lumii. De altfel, la Sofia, majoritatea jurnaliștilor au fost curioși să afle de la Halep când va ajunge și în Top 10? Modestă, Simona a evitat să facă pronosticuri, toate declarațiile făcute pe această temă fiind rezervate: „Va fi greu să ajung în Top 10 pentru că voi avea de apărat tot ce am adunat în acest an".

Într-adevăr, cele aproximativ 3.500 de puncte adunate de Halep în 2013 vor apăsa pe umerii jucătoarei. Greul va începe însă abia din luna mai, când românca va avea un prim obstacol de trecut, să apere 425 de puncte după semifinala de la Roma. Până atunci, ea are toate șansele să facă parte din grupul celor mai bune 10 fete ale lumii.

MARELE „BOOM", LA AUSTRALIAN OPEN?

Simona Halep va începe noul sezon de pe locul 11 WTA și la 185 de puncte distanță de Caroline Wozniacki, cea care se află în fața sa. Poziția danezei este însă destul de fragilă în fața Simonei, în momentul în care încep calculele. Până la Indian Wells, turneu programat la începutul lunii martie, Wozniacki are de apărat 766 de puncte, față de Halep care va avea un debut de 2014 lejer din acest punct de vedere - 144 de puncte. Practic, toate aceste puncte pot fi acoperite de Simona, spre exemplu, cu un tur trei la Australian Open, primul Grand Slam al anului viitor în care va evita capi de serie până în această fază.

CELE MAI MULTE TITLURI ÎN 2013

1. Serena Williams	11
2. Simona Halep	6
3-4. Viktoria Azarenka	3
Agnieszka Radwanska	3

» Alte șase jucătoare au câștigat câte două titluri în acest sezon

CELE MAI MULTE TROFEE PE NAȚIUNI

1. SUA	11
2-3. România	7
Rusia	7
4-5. Cehia	4
Italia	4

CELE MAI MULTE VICTORII ÎN 2013

1. Serena Williams	78
2. Agnieszka Radwanska	56
3. Simona Halep	53
4. Petra Kvitova	51
5. Roberta Vinci	49

TOP CÂȘTIGURI FINANCIARE ÎN 2013 (MILIOANE DE DOLARI)

1. Serena Williams	12,3
2. Viktoria Azarenka	6,4
3. Na Li	3,9
4. Maria Șarapova	3,5
5. Agnieszka Radwanska	3,1

» Notă: Cu 1,2 milioane de dolari, Simona Halep nu prinde Top 10

LA STATISTICĂ E ÎN TOP 10

» În ierarhia WTA, Simona este pe locul 11, însă din punct de vedere al statisticii ea a reușit să pătrundă în Top 10 la mai multe capitole. Halep se află pe locul 2 la numărul de titluri, după Serena Williams. Halep este pe locul 3 și la numărul de victorii obținute, singura ierarhie importantă în care n-a ajuns atât de sus fiind cea al câștigurilor financiare.

Mlendea, parteneriat cu Jankovic

După ce a încheiat conturile cu Simona Halep, Andrei Mlendea a fost contactat de fratele Jelenei Jankovic pentru o posibilă colaborare. „În Beijing au văzut că nu mai sunt cu Simona și Adrian Marcu și m-au sunat la telefon. Am fost la Belgrad și am discutat, iar la sfârșitul lunii vom pleca într-un cantonament de o lună în Statele Unite, apoi vom merge împreună la turneele din Australia", ne-a declarat Mlendea.

Întrebare de baraj: joacă Pintilii?

Laurențiu Reghecampf vrea să-l folosească pe mijlocaș în meciul cu Basel, dar, după accidentarea pe care fotbalistul a avut-o, există riscul unei recidive și el ar putea lipsi apoi la meciurile importante cu Grecia

Florin MARIAN
florin.marian@prosport.ro

» **Mihai Stoica spunea săptămâna trecută că meciurile naționalei sunt mai importante**

» **Reghe a precizat ieri că Pintilii s-a simțit bine la antrenamente și crede că îl va folosi la Basel**

Steaua își joacă la Basel ultima șansă de a rămâne în cărțile pentru calificarea în primăvara europeană. După ce în tur a scos cu greu un egal, scor 1-1, roș-albaștrii sunt totuși optimiști că vor produce surpriza în Elveția. Echipa va pleca în această dimineață cu o cursă charter (ora 10:30, decolarea de pe aeroportul Henri Coandă), iar seara, de la ora 20:00 (ora României), va susține antrenamentul oficial pe stadionul St. Jakob-Park. Laurențiu Reghecampf e încrezător că îl va putea folosi din primul minut pe Mihai Pintilii. Internaționalul stelist a suferit luna trecută o contractură musculară, dar de câteva zile și-a reluat antrenamentele și nu a dat semne că ar mai avea dureri.

E PLĂTIT DE STEAUA, DAR VREA ȘI LA CM

Totuși, există unele rezerve în privința utilizării lui Pintilii și acestea vin din partea echipei naționale. Staff-ul tricolorilor avertizează că dacă fotbalistul va fi aruncat în luptă în jocul de mâine cu Basel, el riscă să nu fie apt pentru partida de baraj de pe 14 noiembrie dintre Grecia și România. Însă steliștii își vor urmări interesul. „Rana nu e cicatrizată. În urma unui efort consistent depus în meciul cu Basel, problemele musculare pe care Pintilii le are pot reveni și asta înseamnă că nu l-ar putea ajuta pe Pițurcă la primul joc de la Atena. Însă noi avem tot dreptul să-l folosim pentru că și meciul de la Basel e foarte important. Până la urmă, Steaua îi plătește contractul. După cum s-a văzut și în ultimele partide, Pintilii ne-a lipsit, altă exprimare are și Bourceanu alături de Mihai", a spus o sursă din anturajul echipei.

Managerul Mihai Stoica afirma săptămâna trecută la emisiunea Fotbal Club de pe Digisport că, deși se fac eforturi pentru recuperea lui Pintilii până la ora jocului cu Basel, ar fi mai bine ca jucătorul să fie apt 100% pentru meciurile echipei naționale. Însă, ieri, Reghecampf a spus la Sport.ro că „Pintilii s-a antrenat bine în ultimele zile și cred că va evolua contra lui Basel".

Pintilii (în stânga) a evoluat ultima oară în meciul de pe 22 octombrie dintre Steaua și FC Basel, el fiind schimbat în minutul 59, din cauza unei accidentări
*Foto: **Gabriel Fluierariu***

OPINIE ***JOC PERICULOS***

Ce trebuie să schimbe Steaua

Florin CARAMAVROV
florin.caramavrov@prosport.ro

O echipă mare e capabilă să schimbe mai multe sisteme pe parcursul unui meci, în funcție de desfășurarea jocului și de așezarea tactică a adversarului. Iar aici sunt esențiale știința antrenorului și capacitatea de adaptare a jucătorilor. Steaua a încercat la ultimele trei meciuri un nou sistem, cel puțin ca așezare inițială, acest 3-4-3 despre care se tot vorbește și care a mai fost folosit la 1-5 cu Stuttgart, dar impresia este că ansamblul nu funcționează. I-am văzut pe viu cu FC Brașov, în etapa precedentă. Dacă pe faza de apărare totul a mers binișor, pentru că mijlocașii laterali Prepeliță și Pârvulescu au un profil defensiv și sunt preocupați mai mult de această fază a jocului, Steaua a fost banală și prea puțin periculoasă în atac. Ca să înțelegeți mai bine, Reghecampf avea în teren trei fundași centrali, Varela, Szukala și Gardoș, doi mijlocași laterali defensivi, Prepeliță și Pârvulescu, doi mijlocași centrali limitați din punct de vedere tehnic, Bourceanu și Filip, și undeva în față trei atacanți rupți de restul echipei, Tatu, Kapetanos și Tănase. Cum ați fi vrut să fie Steaua mai periculoasă în atac?

Cu Corona, s-a întâmplat cam la fel, cu deosebirea că Pârvulescu a fost înlocuit de Chipciu, un mijlocaș lateral mult mai preocupat de atac și care a și scos penalty-ul ce a salvat rușinea Stelei. În rest, aceiași jucători defensivi, același joc întunecat și împiedicat care le dă fiori fanilor Stelei în perspectiva returului cu Basel din grupele Champions League.

Mai există varianta folosită în Cupă, cu Timișoara, în care pe post de mijlocași laterali au intrat Latovlevici și Georgievski, cu Chipciu avansat în dreapta atacului de trei. Dar și aici, în ciuda scorului (2-0), parcă ceva nu a mers, nu am mai văzut acel joc spectaculos etalat în Liga I în sistemul 4-2-3-1. Sistem în care Steaua a fost depășită net în grupele Ligii Campionilor, 0-3 la Schalke, 0-4 cu Chelsea!

În orice așezare ar juca împotriva lui Basel, Steaua are puține șanse de victorie. Lotul actual și-a arătat limitele în ambele sisteme folosite și numai o zi de excepție prinsă de Tănase și compania, legată cu o zi foarte slabă a echipei elvețiene, poate duce la un rezultat pozitiv. Steaua trebuie să treacă la alt nivel de transferuri și de antrenament pentru a putea emite pretenții în Champions League, dacă va ajunge din nou acolo în sezonul viitor. Altfel, acest 1-8 de până acum se va repeta și la anul.

DECLARAȚIA ZILEI:

» ***Steaua va câștiga campionatul pentru că jumătate din adversari se predau singuri. Sper ca jucătorii să facă un meci bun la Basel***
Anghel IORDĂNESCU, fost antrenor Steaua

Mourinho are un prieten la meciul Basel - Steaua

Portughezul Olegario Benquerenca va conduce jocul de pe St. Jakob Park. Arbitrul a deținut împreună cu antrenorul lui Chelsea un restaurant în Leiria

Mirela APOSTOL
mirela.apostol@prosport.ro

» **Steliștii l-au mai întâlnit pe Benquerenca în două rânduri**

*Foto: **Alexandru Hojda***

Benquerenca a condus anul trecut derby-ul Steaua - Dinamo, scor 3-2

Prieten de peste 13 ani cu Jose Mourinho, antrenorul lui Chelsea - una dintre adversarele Stelei din grupă -, Benquerenca a deținut cu acesta restaurantul „O Menino", din Leira, Portugalia. Această informație a apărut în presă în urma unei semifinale de Liga Campionilor în care echipa antrenată atunci de „The Special One", Inter Milano, a fost favorizată de arbitru. Era vorba de semifinala Inter-Barcelona (3-1).

Portughezul în vârstă de 44 de ani a mai arbitrat Steaua de două ori în cariera sa, în 2007, când a pierdut în fața celor de la Slavia Praga, și în 2009, cu ȚSKA Sofia (2-1). Benquerenca a condus și o partidă a celor de la FC Basel, atunci când elvețienii au jucat împotriva celor de la Tottenham (2-2). Alte partide de arbitrate de Benquerenca și în care au fost implicate echipe românești au fost: Rapid - Atlantas (8-0), Albania - România (0-2) și Poli Timișoara - VfB Stuttgart (0-2).

pub

Egipteanul Salah e dorit de F.C. Liverpool

Clubul englez e dispus să plătească 20 de milioane de euro pentru mijlocașul de bandă al lui Basel. „Cormoranii" îl vor și pe Latovlevici

*Foto: **Alexandru Hojda***

Cristian VOINEA
cristian.voinea@prosport.ro

» **În acest sezon, Salah are patru goluri și șase pase decisive, în 21 de partide**

Steaua dă piept mâine cu cea mai în vogă echipă a Elveției. Deși a păstrat o strategie clară în ultimii ani, în curtea lui Basel a apărut un jucător care poate fi considerat o adevărată bancă elvețiană. **Mohamed Salah (foto, în dreapta)** a avut evoluții foarte bune în sezonul trecut, dar marile cluburi au preferat să rămână în stand-by și să îl lase pe mijlocașul de bandă egiptean încă un an la Basel. Totuși, meciul foarte bun făcut de Salah pe Stamford Bridge, împotriva lui Chelsea, câștigat de elvețieni cu 2-1, a dat startul unui nou „război" între echipele din Anglia. Tottenham, Liverpool și chiar Manchester United și-au declarat simpatia pentru aripa dreaptă a lui Murat Yakin. Suma de transfer este una foarte mare chiar și pentru Premier League. Prețul despre care se vorbește în presa din Anglia este de 20 de milioane de euro, iar în iarnă este așteptat transferul fotbalistului la o echipă mare din Marea Britanie.

O eventuală trecere a lui Salah în Premier League ar putea însemna o revedere a lui Salah chiar cu adversarul său direct din partida de mâine seară, Latovlevici. „International Bussines Times" a scris că fundașul stânga al Stelei este în atenția lui Liverpool, deși agentul jucătorului, Florin Iacob, a spus că Lato este dorit și de AS Monaco.

PREGĂTEȘTE-TE DE IARNĂ.
BMW X1, COMPLET ECHIPAT: 23.980 € + TVA.

BMW X1 este soluția ideală pentru distracție pe timpul iernii. Dotat cu BMW xDrive, cel mai inteligent sistem 4x4, scaune încălzite, anvelope Runflat, transmisie automată 8 trepte, volan multifuncțional îmbrăcat în piele, aer condiționat automat și sistem sonor de avertizare la parcare (PDC), te duce oriunde trebuie să ajungi sau, mai bine, oriunde vrei cu adevărat să ajungi.

BMW SERVICE INCLUSIVE 5 ANI SAU 100.000 KM.

BMW EfficientDynamics
X1 xDrive 18d | 5,4 l/100 km | 105 kw (143 CP)

Automobile Bavaria Băneasa Tel.: 021 200 62 63 www.bmw-bavaria.ro
Automobile Bavaria Otopeni Tel.: 021 352 04 14 www.bmw-otopeni.ro
MHS Motors București Tel.: 0372 112 500 www.bmw-mhs.ro
Contempo Cars Brașov Tel.: 0268 339 446 www.bmw-bv.ro
Contempo Cars Sibiu Tel.: 0269 259 952 www.bmw-sb.ro
Autotransilvania Cluj Tel.: 0264 275 010 www.bmw-cluj.ro
Banat Car Timișoara Tel.: 0256 228 881 www.bmw-timisoara.ro
Bavaria Motors Constanța Tel.: 0241 559 971 www.bmw-constanta.ro

BMW X1 xDrive 18d: consum urban 6,1 l/100 km, extraurban 5,1 l/100 km, mixt 5,4 l/100 km. Emisii CO_2 143 g/km.
Modelul BMW din imagine este cu titlu de prezentare. Ofertă supusă unor termeni și condiții și valabilă în limita stocului disponibil.

„Visez să mă retrag de la Dinamo, dar dragoste cu sila nu se poate"

Ionel Dănciulescu vorbește în premieră despre ultima perioadă, spune ce are de gând să facă, recunoaște că nu îi convine postura în care a ajuns și spune că în iarnă trebuie să ia o decizie în legătură cu viitorul său

EXCLUSIV

Corina MLĂDINOIU
corina.mladinoiu@prosport.ro

» **Golgheterul „câinilor" nu a mai prins lotul la ultimele trei meciuri din campionat. Nici măcar în Cupa României, contra unui adversar din liga a treia, „Corbul" nu a avut loc pe bancă**

» **În timpul partidei cu FC Brașov, galeria i-a scandat numele atacantului în vârstă de 36 de ani, iar la fiecare final de meci ultrașii îi dedică mai multe scandări celui care a marcat 214 goluri în Liga 1**

Ionel Dănciulescu (foto) nu a mai prins lotul la ultimele patru partide ale lui Dinamo. Între aceste meciuri a fost și o etapă de Cupa României, iar „câinii" au întâlnit un adversar de liga a treia, Chindia Târgoviște. Chiar și la acest joc, „Corbul" nu a fost inclus în lot, iar multe voci sunt de părere că absența veteranului este o decizie exclusivă a conducerii. Fotbalistul a păstrat tăcerea, însă, după meciul cu FC Brașov, pentru prima oară după mult timp, și, așa cum spune, pentru ultima oară până în iarnă, „Danciu-gol" a vorbit pentru ProSport. Nu a atacat pe nimeni, dar a spus ce simte.

„M-am hotărât să vorbesc pentru că sunt foarte mulți oameni care mă sună și mă întreabă ce se întâmplă și care este situația mea. Nu am făcut niciodată scandal și nici nu o să fac, pentru că nu este genul meu. Vreau să spun doar câteva lucruri", și-a început vârful discursul.

„POT SĂ MAI JOC, AM SPUS-O ȘI O REPET, PENTRU CĂ EU ASTA SIMT"

Fotbalistul a admis că nu este mulțumit cu noul său statut la Dinamo și nu se gândește să renunțe la cariera de jucător dintr-un singur motiv: „mai pot". „Din start, nu îmi convine situația în care mă aflu. Nu cred că există vreun fotbalist care să fie împăcat că nu prinde lotul, fie că are 20, 25 de ani sau, cu atât mai mult, în momentul în care se află pe finalul carierei. Pot să mai joc, am spus-o și o repet pentru că eu asta simt. Fizic, mental, simt că pot să intru și să-mi ajut echipa. Nu vreau să mă retrag decât în momentul în care îmi doresc eu acest lucru", ne-a declarat Dănciulescu.

„AM FĂCUT SACRIFICII PENTRU DINAMO, DAR NU O SĂ LE ENUMĂR VREODATĂ"

Dănciulescu spune că este necăjit, mai ales că a avut o singură dorință pentru finalul de carieră. Jucătorul care debuta în Divizia A în urmă cu 20 de ani și-ar fi dorit să se retragă de la Dinamo, contractul său cu formația antrenată de Flavius Stoican fiind valabil până la finalul acestui sezon: „De la cariera mea de jucător mai am o singură dorință: să mă retrag de la Dinamo! Nu mă interesează recordurile, nu am jucat vreo secundă pentru recorduri, de-asta am făcut și atâtea sacrificii pentru acest club. Nu o să le enumăr vreodată, pentru că nu regret că am luat acele decizii. Înțeleg totuși că dragoste cu sila nu se poate".

CE A FĂCUT DĂNCIULESCU ÎN TRICOUL LUI DINAMO?
» A jucat în 356 de meciuri în întrecerea internă
» A marcat 152 de goluri în prima ligă
» A strâns 44 de meciuri în Cupa României și a înscris de 23 de ori
» A jucat în trei ediții ale Supercupei României și a marcat un gol
» Are 41 de prezențe în Cupele Europene
» A marcat de 16 ori în Cupele Europene
» A cucerit de trei ori campionatul
» A câștigat de patru ori Cupa României

Foto: **Bogdan Iordache**

„VEDEM CE VA FI ÎN IARNĂ. LOCUL MEU ESTE, ÎNCĂ, PE TEREN"

În final, dinamovistul acceptă că din iarnă se va gândi la viitorul său. „Danciu-gol" se consideră mai util pe teren și spune că nu a avut pretenții să fie titular sau să joace în fiecare meci: „O spun încă o dată, pentru ultima oară până în iarnă, când vedem ce se va întâmpla pentru că, e clar, nu este o situație placută, simt că aș putea să ajut mai mult din postura mea de jucător decât din alte funcții. Nu am cerut să fiu titular, dar sunt de părere că există momente în care aș putea să ajut din teren. Locul meu este, încă, pe teren, iar din vară, atunci când contractul cu Dinamo va expira, aș fi renunțat la cariera mea de jucător. Indiferent dacă mai joc sau nu la Dinamo, eu voi fi același om de echipă, așa cum am fost întotdeauna", a încheiat „Danciu".

258
de minute a jucat Dănciulescu în Liga 1 în acest sezon, a reușit două pase de gol și a încasat un „galben". De două ori a început ca titular, iar de trei ori a intrat pe parcursul jocului. În Cupă a strâns 55 de minute

ATAC

„AM VĂZUT O CAMPIOANĂ PENIBILĂ"

La finalul meciului cu FC Brașov, Ionuț Negoiță i-a atacat pe rivalii din Ghencea. „M-am uitat la meciul Corona - Steaua și am văzut o campioană penibilă. A jucat mai mult decât penibil. Noi suntem în creștere, iar alții sunt în scădere. Eu sunt încrezător, avem mulți tineri, nu pot să descurajez acești jucători", a spus acționarul dinamovist la Digisport.

DEZVĂLUIRE

„CHIRILĂ ȘI-A CERUT SCUZE"

Președintele Constantin Anghelache a dezvăluit ieri că a fost sunat de către Ionuț Chirilă, iar antrenorul Chiajnei i-a transmis că îi pare rău de ce a spus după meciul cu Dinamo, atunci când a atacat echipa din „Ștefan cel Mare" și a promis că nu va mai antrena vreodată în „Groapă". „Relația cu mine nu și-a stricat-o. M-a sunat și mi-a spus că își cere scuze, că el o apreciază pe Dinamo. Apoi am văzut că a început un dialog pe care eu nu îl susțin", a spus șeful „câinilor" la DolceSport, referire directă la scandalul dintre Chirilă și Cornel Dinu.

PREZENȚĂ

CU MINISTRUL ÎN LOJĂ

La partida cu FC Brașov, în loja oficialilor dinamoviști a fost prezent și Ministrul de Interne **Radu Stroe (foto)**. Prezența omului politic nu este una întâmplătoare, Stroe fiind un vechi suporter al „câinilor" și un apropiat al conducerii din „Ștefan cel Mare". „În tinerețe mergea și în deplasări cu Dinamo, iar de câte ori are timp vine la meciuri", a dezvăluit un oficial dinamovist.

pub

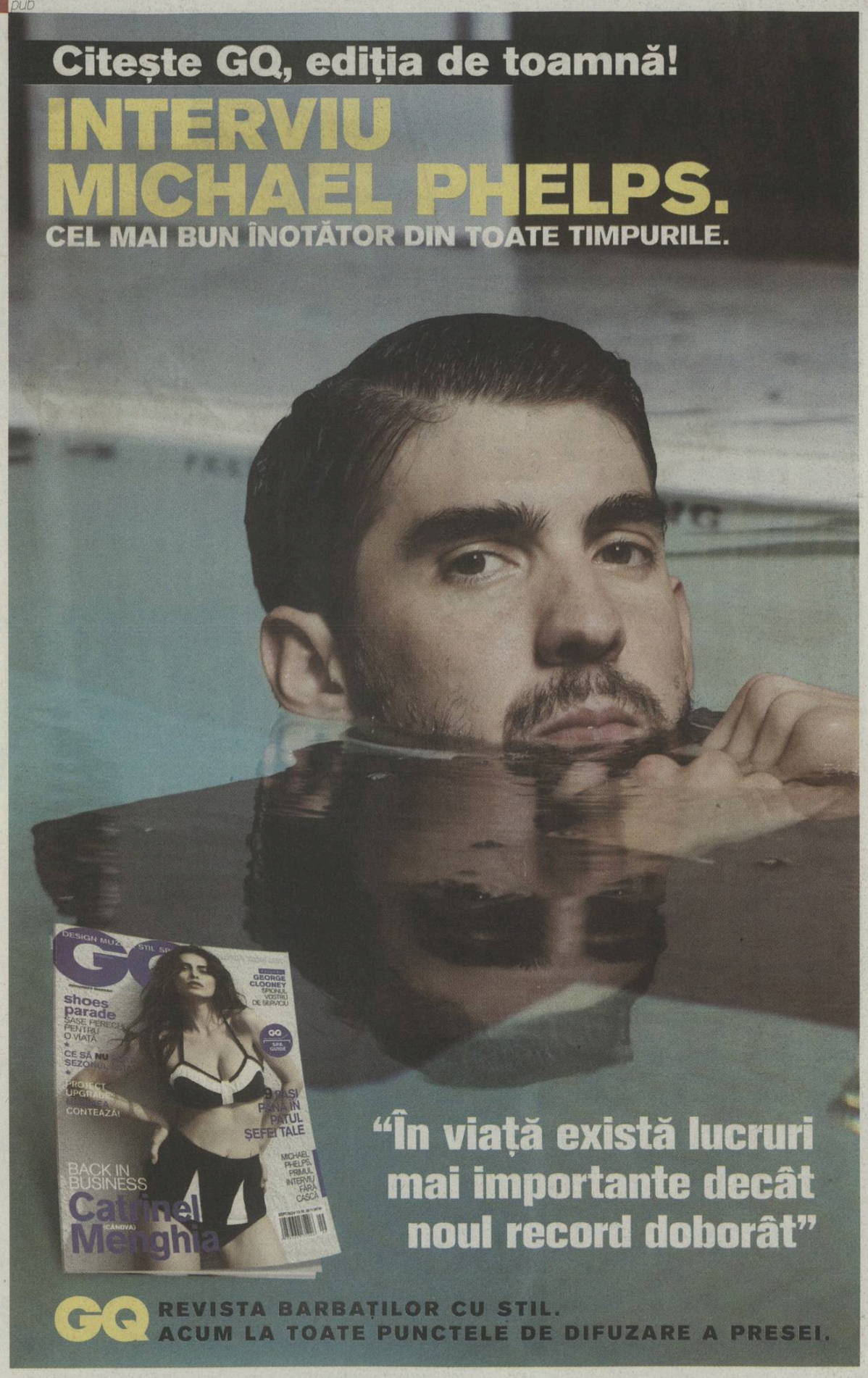

Rapid ONT Carpați

Elevii lui Viorel Moldovan vor merge la Suceava tot cu autocarul, așa cum s-a întâmplat și la partida din Copou, de la ultimul meci din campionat, cu CSMS Iași (2-2)

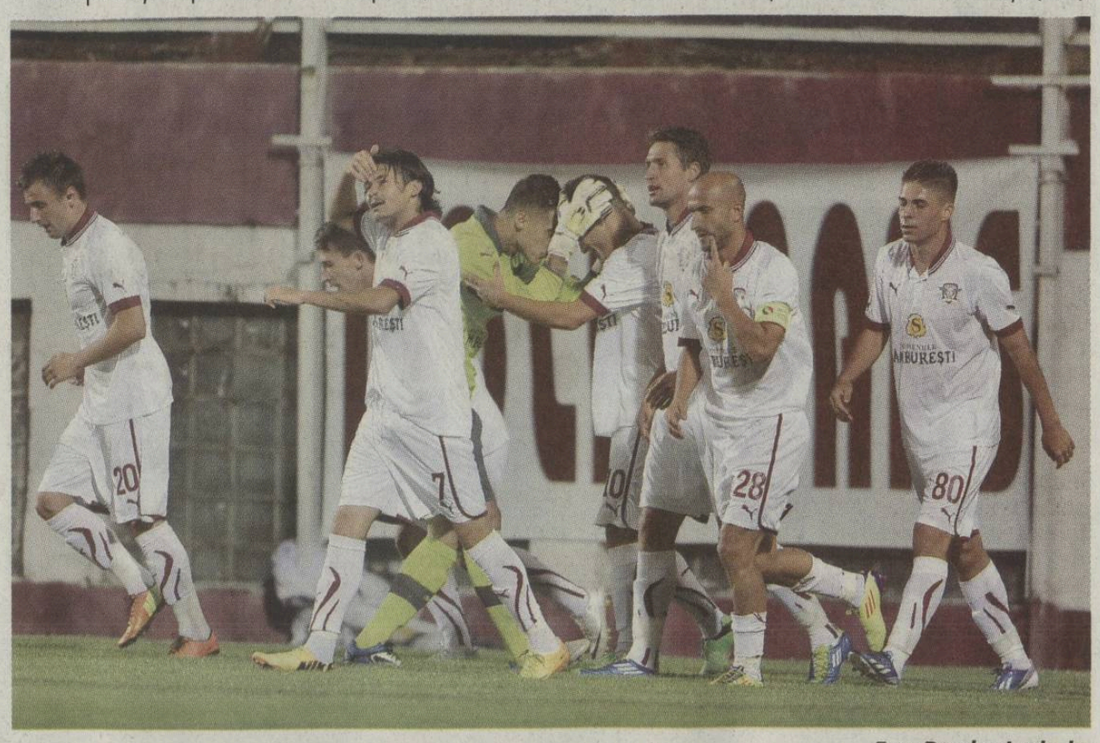

Foto: **Bogdan Iordache**

Victor STOICESCU
victor.stoicescu@prosport.ro

» **Conducerea clubului nu a găsit 3.000 de euro pentru a asigura deplasarea echipei cu avionul**

Problemele financiare de la Rapid se reflectă și asupra echipei, care în ultimul an a uitat cum este să facă deplasările în condiții decente.

Din momentul în care clubul a intrat în insolvență, au apărut și problemele de acest gen. În returul campionatului trecut, giuleștenii au mers la Bistrița cu autocarul, iar acest lucru s-a resimțit imediat. După plimbarea care a durat mai bine de 10 ore doar într-un sens, conform declarațiilor fotbaliștilor, rapidiștii au avut nevoie de două zile de recuperare. Acum, noul antrenor al giuleștenilor s-a lovit de aceeași problemă, iar echipa sa va face deplasarea la Suceava tot pe șosea. Nu este chiar o noutate nici pentru Viorel Moldovan, pentru că înainte de deplasare de la Iași, acolo unde vișiniii ar fi trebuit să meargă cu avionul, staff-ul tehnic a fost anunțat că cei din conducere nu au reușit să strângă banii necesari pentru ca drumul să fie parcurs cu avionul. O deplasare de acest gen ar fi costat 3.000 de euro, dar nu a fost găsită suma respectivă.

PELERINI PRIN NORDUL MOLDOVEI

Etapa viitoare, povestea se repetă, însă distanța este mai mare, echipa urmând să facă o nouă plimbare de aproximativ șapte ore cu autocarul, până la Suceava. Viorel Moldovan și-ar fi dorit ca echipa să meargă cu avionul măcar până la Iași, iar de acolo cu autocarul până la Suceava. Distanța de la București până în nordul Moldovei este de 450 de km, iar cu cei aproximativ 400 de km parcuși până la Iași la ultimul meci din campionat, rapidiștii vor ajunge la 1.700 de km în doar două săptămâni.

Distanța București - Iași:
383 km, aproximativ 6 ore
Distanța București - Suceava:
450 de km, aproximativ
7 ore, 7 ore și jumătate

Timișorenii au refuzat deplasarea cu autocarul

Fotbaliștii de la ACS Poli Timișoara nu au acceptat să vină la București cu autocarul pentru meciul din optimile Cupei României cu Steaua (0-2). Aceștia și-au motivat decizia prin faptul că este o distanță foarte mare, 564 de km, iar un astfel de drum le poate afecta evoluția. Puși în fața refuzului, oficialii clubului de pe Bega au făcut rost de banii necesari pentru călătoria cu avionul.

Campionatul erorilor

În doar 13 etape din acest sezon, arbitrii au comis nu mai puțin de 27 de greșeli. Cea mai avantajată echipă este Steaua, iar cel care a „păcătuit" cel mai mult este Sebastian Colțescu

Corina MLĂDINOIU
corina.mladinoiu@prosport.ro

Victor STOICESCU
victor.stoicescu@prosport.ro

» **Colțescu e criticat dur de Crăciunescu pentru prestațiile din acest sezon**

Sezonul 2013 -2014 este plin de erori de arbitraj, cu toate că preluarea funcției de șef al CCA de către Alexandru Deaconu, de acum un an, avea menirea să revoluționeze întreg fotbalul românesc. Dacă în alte sezoane greșelile se petreceau în special în a doua parte a campionatului, când lupta la titlu și la retrogradare era în toi, în 2013-2014 Liga I are parte de un adevărat măcel din partea arbitrilor. ProSport s-a documentat în legătură cu munca făcută de „fluierași" în această perioadă, iar numărul erorilor este incredibil: 27 în doar 13 etape. Și nu am luat în calcul jocurile de aseară. Iar până la iarnă mai sunt de disputat și câteva restanțe!

O TREIME DIN ERORI SUNT PRO STEAUA

Analizând în profunzime cifrele de mai sus am descoperit faptul că Steaua se numără printre cele mai favorizate trupe din Liga I și, deși mai are două jocuri restante, se află deja pe primul loc în acest clasament. Lider incontestabil în Liga I, echipa lui Laurențiu Reghecampf trebuie să mulțumească pentru acest lucru și arbitrilor. În 11 meciuri disputate până acum (n.r. - Steaua are două restanțe, cu Astra și Concordia), campioana a fost ajutată în cinci dintre ele! În unele chiar de mai multe ori, astfel că Steaua are parte de nouă greșeli pro, majoritatea, cinci, venind din partea olteanului Sebastian Colțescu. „Colțescu putea fi cel mai bun arbitru român la ora actuală, la ce calități are. Dar dacă a ales să ia după unii și după alții e treaba lui", e de părere fostul șef al CCA, Ion Crăciunescu. La polul opus, cele mai dezavantajate formații din Liga I în acest sezon sunt Oțelul Galați și FC Vaslui, ambele cu patru decizii contra.

„NU SUNT GREȘELI ÎNTÂMPLĂTOARE"

În afară de cele cinci erori pro Steaua, Colțescu a mai comis-o o dată și în favoarea Astrei, iar acestea în plasează în vârful topului arbitrilor cu cele mai slabe prestații în sezonul 2013-2014. Pe locul al doilea se situează, la egalitate, Cristi Balaj, Iulian Dima și Radu Petrescu, fiecare cu câte trei erori. Chiar dacă nu mai e implicat direct în sistem, fostul șef al CCA, Ion Crăciunescu, spune că aceste erori nu sunt deloc întâmplătoare: „Nu cred că problema e valoarea arbitrilor. Mie mi se pare că greșelile din ultima vreme nu sunt întâmplătoare, dar nu am probe în acest sens. Am avut încredere că Deaconu poate face treabă bună la CCA, dar acum nu mai cred niciun milimetru".

> *După mine, este cea mai slabă comisie a arbitrilor din toate timpurile. N-am înțeles nimic din ce au făcut ei de când au venit*
> **Ion CRĂCIUNESCU**, fost șef CCA

Sebastian Colțescu a fost acuzat de mai mulți oameni din fotbal că este fan al Stelei
*Foto: **Dan Duță***

> *Discursul lui Reghecampf despre arbitraj sfidează ridicolul. Și eu aș fi ridicol dacă m-aș avânta în considerații despre tactica de joc*
> **Ion CRĂCIUNESCU**, fost șef CCA

> *Am în continuare mare încredere în Balaj, chiar dacă a greșit la meciul Dinamo - Brașov. El nu face parte din categoria celorlalți*
> **Ion CRĂCIUNESCU (foto)**, fost șef CCA

» Până la închiderea ediției, președintele CCA, Alexandru Deaconu, nu a putut fi contactat pentru a-și spune punctul de vedere

ARBITRII CU CELE MAI MULTE GREȘELI ÎN ACEST SEZON	
Sebastian Colțescu	**6**
Cristi Balaj, Iulian Dima, Radu Petrescu	3
Alexandru Tudor, Ovidiu Hațegan, Istvan Kovacs, Marius Avram, Teodor Crăciunescu	2
Cătălin Găman, Florin Marcu	1

CELE MAI AVANTAJATE ECHIPE ÎN ACEST SEZON	
Steaua	**9**
FC Vaslui, Dinamo	4

CELE MAI DEZAVANTAJATE ECHIPE ÎN ACEST SEZON	
Oțelul, Vaslui	**4**
FC Brașov, Corona Brașov	3

GREȘELILE ARBITRILOR ÎN ACEST SEZON ÎN LIGA I

ETAPA 1

STEAUA - CEAHLĂUL 2-1
Arbitru: Radu Petrescu
Două greșeli pro Steaua
» min 11, Adi Popa deschide scorul dintr-o poziție de ofsaid nesemnalizată de către asistentul Florin Păunescu
» min 85, Latovlevici l-a atacat periculos în propriul careu pe Popadiuc, dar centralul Radu Petrescu n-a acordat penalty pentru nemțeni
O greșeală pro Ceahlăul
» min 37, penalty neacordat Stelei la scorul de 2-0, la un henț în careu al lui Garcia (centralul)

CORONA - OȚELUL 0-1
Arbitru: Cătălin Găman
O greșeală pro Oțelul
» min 47, Stere (Corona) cade în careu și cere penalty.

VASLUI - RAPID 2-1
Arbitru: Ovidiu Hațegan
O greșeală pro Vaslui
» min 90, centralul nu acordă penalty, deși Păun (Rapid) a fost faultat clar în careu

ETAPA 2

CFR CLUJ - ACS POLI 2-2
(meci cu 16 cartonașe, dintre care trei roșii în contul lui CFR).
Arbitru: Iulian Dima
O greșeală pro CFR
» penalty neacordat pentru ACS în min 13. Fault al lui Piccolo la Bărbuț
Două greșeli pro ACS
» min 52, Nicola (ACS) trebuia să primească al doilea galben (fault din spate la Rui Pedro)
» min. 77, Tade scapă spre poartă, este talonat și împins cu cotul de Scutaru. Arbitrul Dima nu acordă nici măcar fault

OȚELUL - „U" CLUJ 2-1
Arbitru: Marius Avram
O greșeală pro U Cluj
» golul marcat de U a fost precedat de un fault

RAPID - VIITORUL 1-1
Arbitru: Cristi Balaj
O greșeală pro Rapid
» un penalty neacordat la Gavra în repriza a doua, în min. 82 (Balaj la centru).
** În sezonul 2012-2013, Balaj a arbitrat trei meciuri ale Viitorului și în fiecare n-a dat câte un penalty clar*

ETAPA 3

„U" CLUJ - CEAHLĂUL 1-1
Arbitru: Alexandru Tudor
O greșeală pro Ceahlăul
» min 90+2, clujenii au reclamat un penalty.

ETAPA 4

GAZ METAN - VASLUI 1-1
Arbitru: Ovidiu Hațegan
O greșeală pro Vaslui
» au fost acordate trei minute de prelungire, dar centralul le-a prelungit cu încă două, astfel că FC Vaslui a egalat în minutul 90+5

ETAPA 6

GAZ METAN - STEAUA 2-2
Arbitru: Sebastian Colțescu
O greșeală pro Steaua
» min 85, Sebastian Colțescu trebuia să acorde penalty pentru gazde după ce Pîrvulescu l-a faultat în careu pe Dan Roman

ETAPA 7

OȚELUL - ASTRA 0-4
Arbitru: Sebastian Colțescu
O greșeală pro Astra
» Oțelul a reclamat eliminarea ușoară a lui Paraschiv

ETAPA 8

BRAȘOV - VASLUI 1-1
Arbitru: Istvan Kovacs (foto)
O greșeală pro Vaslui
» min 90+1, Surdu (FC Brașov) a fost semnalizat eronat în ofsaid

DINAMO - PETROLUL 1-1
Arbitru: Marius Avram
O greșeală pro Dinamo
» min 43, gol marcat de Dore (Petrolul), anulat de central pe motiv de fault în atac

ETAPA 9

OȚELUL - DINAMO 1-2
Arbitru: Teodor Crăciunescu
Două greșeli pro Dinamo
» min 65, penalty ușor acordat lui Dinamo
» min 67, portarul Brăneț (Oțelul) a fost eliminat pentru injurii adresate centralului

ETAPA 10

VASLUI - STEAUA 0-1
Arbitru: Sebastian Colțescu
Patru greșeli pro Steaua
» cartonaș galben pentru Madson pentru un fault inexistent
» portarul Cearniauskas(Vaslui) a fost eliminat după o ciocnire involuntară cu Piovaccari. Goalkeeperul nu avea cum să evite ciocnirea cu italianul, care oricum nu ar fi ajuns mingea, în posesia căreia intrase imediat un coechipier al lui Cerniauskas. S-ar fi impus doar un „galben" pentru imprudența portarului.
» În careul Stelei, Szukala a căzut peste Temwanjera fără să lovească mingea, dar Sebastian Colțescu n-a semnalat nimic
» Tot Colțescu l-a eliminat pe Madson arătându-i al doilea avertisment, în urma unui contact ușor al acestuia cu Piovaccari

ETAPA 12

BRAȘOV - STEAUA 1-2
Arbitru: Alexandru Tudor
O greșeală pro Steaua
» min 46 Gardoș l-a faultat în atac pe Străuț înainte de a lovi mingea cu capul și să marcheze astfel golul doi.

ETAPA 13

CORONA - STEAUA 1-1
Arbitru: Florin Marcu
O greșeală pro Steaua
» min 69, Alexandru Chipciu a luat o fază pe cont propriu pe partea dreaptă și în duel cu Burlacu și-a pierdut echilibrul, a alunecat cu piciorul stâng și a căzut. Florin Marcu a acordat lovitură de la 11 metri imediat, chiar dacă tușierul de pe acea parte nu a semnalizat faultul.

PANDURII - VASLUI 1-2
Arbitru: Istvan Kovacs
O greșeală pro Vaslui
» min 41, arbitrul meciului i-a acordat ușor al doilea cartonaș galben lui Christou pentru un posibil henț

DINAMO - BRAȘOV 2-1
Arbitru: Cristi Balaj
O greșeală pro Brașov
» min 56, Țucudean a fost semnalizat eronat în poziție de ofsaid
O greșeală pro Dinamo
» min 87, Grecu l-a faultat în careu pe Dias, dar Balaj nu a acordat penalty

**** Nu au fost luate în calcul partidele disputate aseară***

PE SCURT

PANDURII

ARBITRI DIN GRECIA CU FIORENTINA

Partida retur din Grupa E a Europa League dintre Pandurii Târgu Jiu și Fiorentina va fi arbitrată de o brigadă din Grecia. La centru va fi Tasos Sidiropoulos, ajutat la margini de Christos Akrivos și Damianos Efthimiadis. După trei etape, Pandurii are un singur punct în grupa E. Jocul Pandurii - Fiorentina, 0-3 în tur, are loc joi, 7 noiembrie, de la ora 20:00 (PRO TV), pe Cluj Arena. **(Cristi PEPTAN)**

CFR CLUJ

NU VĂD NICIO PRIMĂ DE JOC ÎN TUR

Criza financiară prin care trece **Arpad Paszkany (foto)** este resimțită din plin și de jucători. Paszkany a hotărât să își premieze jucătorii numai dacă vor avea șanse reale la cupele europene. Cadu și compania încasează prime de joc numai dacă se află pe podium. Astfel, chiar dacă sunt neînvinși de patru etape și au 18 puncte obținute, clujenii nu au văzut niciun euro din prime de joc de când a început sezonul. **(Daniel LUP)**

GAZ METAN

SUNT NEPLĂTIȚI DE PATRU LUNI

Jucătorii lui Cristi Dulca au pierdut duminică la Giurgiu primul meci după șase etape pozitive în Liga I. După 1-3 cu Astra, mediașenii și-au amintit de cât de gravă e situația financiară la echipa de pe locul șapte, ei nemaiprimindu-și salariile din luna iulie. „Este adevărat că sunt restanțe de patru luni, dar ni s-a promis că se vor rezolva problemele în scurt timp", a recunoscut Cristi Bud. **(Vlad MĂCICĂȘAN)**

pub

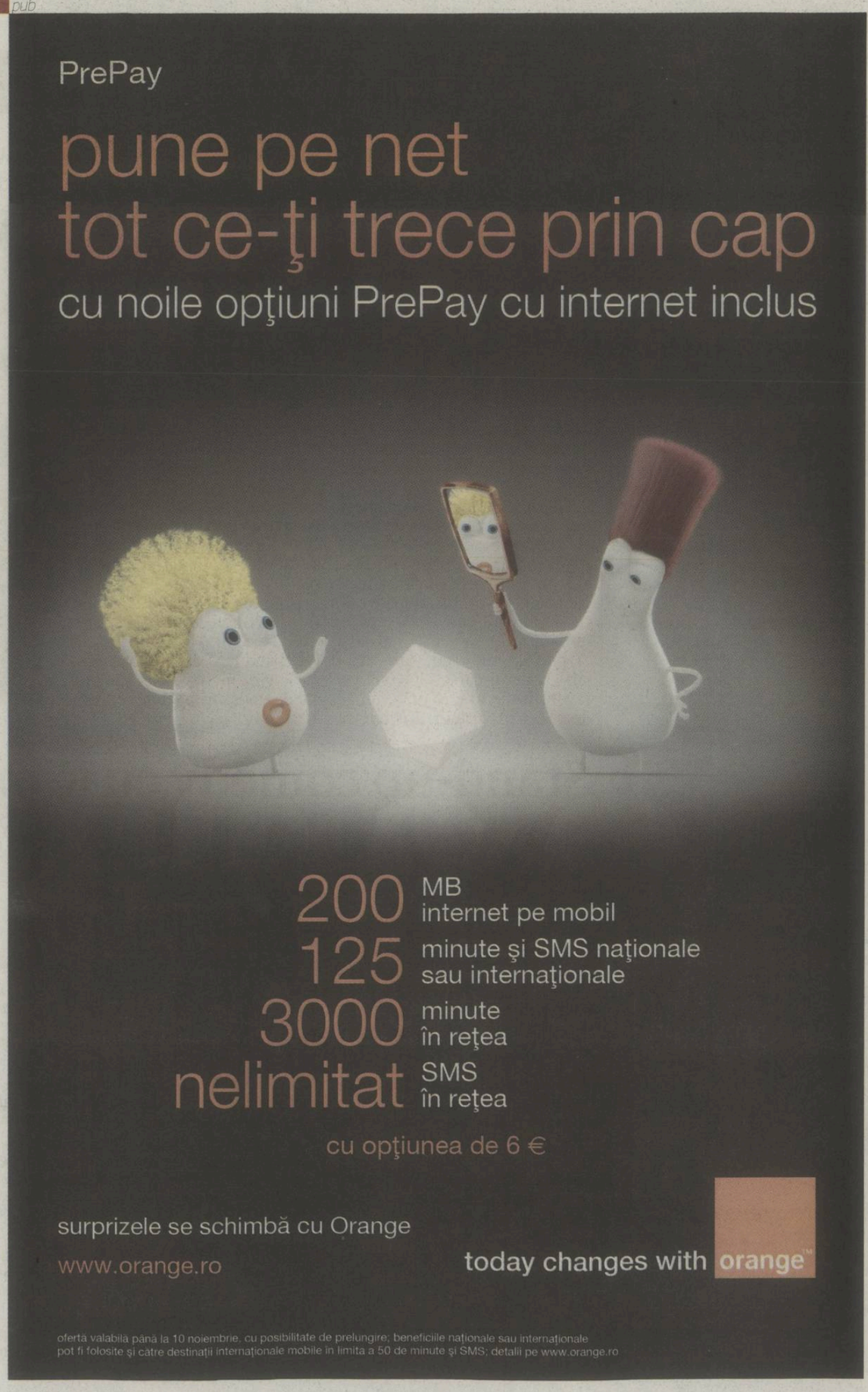

ECHIPA DIN 2001*

Bogdan Lobonț (Dinamo București)
*23 de ani, 31 meciuri la națională
Cosmin Contra (Milan AC)
*26 ani, 27 j
Gică Popescu (Lecce UC)
34 ani, 104 j
*jucase la turneele finale ale CM 90, 94, 98, CE 96, 2000. Câștigător Cupa UEFA cu Galatasaray
Iulian Miu (Steaua București)
*25 ani, 1 j
Cristi Chivu (AFC Ajax)
21 ani, 17 j
*jucase la turneul final al CE 2000
Tiberiu Ghioane (Dinamo Kiev)
*20 ani, 2 j
Ioan Ovidiu Sabău (Rapid București)
*33 ani, 53 j
*jucase la turneul final al CM 90; inclus în lotul pentru cel al CE 96
Dorinel Munteanu (VfL Wolfsburg)
31 ani, 102 j
*jucase la turneele finale ale CM 94, 98, CE 96, 2000
***Adi Ilie** (Valencia CF)
27 ani, 45 j
*jucase la turneele finale ale CM 98, CE 96, 2000
Adi Mutu (Hellas Verona)
22 ani, 15 j
*jucase la turneul final al CE 2000
***Marius Niculae** (Sporting CP Lisabona)
20 ani, 16 j

REZERVE

Bogdan Stelea (UD Salamanca)
34 ani, 79 j
*apărase la turneele finale ale CM 94, 98, CE 96, 2000; inclus în lotul pentru cel al CM 90
***Ionel Ganea** (VfB Stuttgart)
28 ani, 24 j
*jucase la turneul final al CE 2000
Laurențiu Roșu (CD Numancia)
*26 ani, 23 j
*jucase la turneul final al CE 2000
Daniel Pancu (Rapid București)
*24 ani, 1 j
Adrian Iencsi (Rapid București)
*26 ani, 4 j
Adrian Mihalcea (Dinamo București)
*25 ani, 14 j
Mihai Tararache (Grasshopper-Club Zürich)
*24 ani, 1 j

*) echipa care a jucat la București returul cu Slovenia (1-1)

Ei erau mai buni, voi fiți norocoși!

ProSport a comparat naționala de acum cu cea care a ratat barajul din 2001. Echipa condusă în urmă cu 12 ani de Hagi a avut toate atuurile de parte ei, mai puțin șansa

Sabău (nr. 7) și Contra (nr. 2) au suferit mult în meciul cu Slovenia din 2001 *Foto: **ProSport***

Alexandru ENCIU
alexandru.enciu@prosport.ro

Costin NEGRARU
costin.negraru@prosport.ro

» Jucătorii din 2001 aveau împreună 23 de prezențe la turneele finale. Tricolorii de acum abia adună 5!

Naționala de fotbal a ajuns pentru a doua oară în istorie la ruleta barajului. În 2001, deși favoriți, tricolorii au ratat turneul final în urma unei duble ciudate, cu Slovenia (1-2 la Ljubljana / 1-1 în Ghencea). Putem acum să sperăm că vom da lovitura acolo unde nu am reușit în urmă cu 12 ani? Pentru a găsi un răspuns la această întrebare, ProSport a comparat lotul din 2001 și cel actual.

În urmă cu 12 ani, naționala avea cel puțin câte un jucător în fiecare compartiment în vârful carierei. Contra strălucea la Milan, Chivu se lansase bine la Ajax, Dorinel Munteanu dădea echilibru la Wolfsburg, Adi Ilie era în „perioada frumoasă de la Valencia", iar Mutu urca la Verona. Comparativ, niciunul dintre jucătorii de acum nu se apropie de ce erau cei amintiți mai sus la momentul respectiv. Plus că, în 2001, naționala beneficia de experiența lui Gică Popescu.

La capitolul turnee finale, superioritatea celor din urmă cu 12 ani e și mai covârșitoare: 23 de prezențe (10 numai la CM), față de 5 în actualitate. Concluzia o trage Adrian Iencsi, fostul rapidist din lotul din 2001: „Atunci am avut valoare, dar am primit niște goluri ciudate, am ratat foarte mult. Fotbalul românesc are probleme acum, jucătorii din străinătate nu prea evoluează constant... sunt probleme mari! Dar poate că acești băieți vor avea mai mult noroc decât am avut noi și, chiar dacă pornesc cu șansa a doua, vor reuși să se califice!" •

26
de ani este media de vârstă a națională din 2001

27,6
ani este media de vârstă a națională în prezent

În 2001 am făcut câteva greșeli
Gică HAGI, fost selecționer

ECHIPA DIN 2013*

***Ciprian Tătărușanu** (Steaua)
27 de ani, 21 j
***Alexandru Mățel** (Astra Giurgiu)
24 de ani, 10 j
***Dorin Goian** (Asteras Tripolis)
32 de ani, 57 j
*a jucat la Euro 2008
***Vlad Chiricheș** (Tottenham Hotspur)
24 de ani, 22 j
***Răzvan Raț** (West Ham)
32 de ani, 92 j
*a jucat la Euro 2008
***Alexandru Bourceanu** (Steaua)
28 de ani, 23 j
***Costin Lazăr** (PAOK Salonic)
32 de ani, 28 j
***Gabriel Torje** (Espanyol Barcelona)
23 de ani, 33 j
***Alexandru Maxim** (Stuttgart)
23 de ani, 10 j
***Cristi Tănase** (Steaua)
26 de ani, 32 j
***Ciprian Marica** (Getafe)
28 de ani, 66 j
*a jucat la Euro 2008

REZERVE

***Bogdan Lobonț** (AS Roma)
35 de ani, 84 j
*a jucat la Euro 2008; în lot la Euro 2000
***Valerică Găman** (Astra Giurgiu)
24 de ani, 12 j
***Iasmin Latovlevici** (Steaua)
27 de ani, 8 j
***Ovidiu Hoban** (Petrolul Pl.)
30 de ani, 5 j
***Bogdan Stancu** (Genclerbirligi)
26 de ani, 27 j
***Gheorghe Grozav** (Terek Groznîi)
23 de ani, 15 j
***Gheorghe Bucur** (Kuban Krasnodar)
33 de ani, 26 j

*) echipa posibilă

Dosarul transferurilor, varianta elenă

Poliția economică și Fiscul au descins ieri la sediul Federației de fotbal din Grecia pentru a verifica transferurile realizate în primele două ligi în perioada 2003-2011

Transferul lui Papastathopoulos (stânga) de la AEK Atena la Genoa, din 2008, va fi investigat de procurorii greci *Foto: **AFP***

Adrian COSTEIU
adrian.costeiu@prosport.ro

» În ziua în care justiția română a dat o nouă amânare în Dosarul Transferurilor, în Grecia a luat naștere o anchetă similară

» Presa greacă scrie că Fiscul ar putea găsi nereguli importante în documentele analizate

Dacă în România Dosarul Transferurilor a devenit un laitmotiv al fotbalului din Liga 1, suferind amânări peste amânări și schimbări ale deciziilor diverselor instanțe, în Grecia un scandal identic este pe punctul să debuteze chiar înaintea barajului de calificare la CM 2014, contra României. Presa elenă a scris ieri că mai mulți inspectori de la poliția economică și de la Fiscul grec au descins la sediul Federației din Atena pentru a verifica toate transferurile realizate în primele două ligi din Grecia în perioada 2003-2011.

Conform site-ului „sport.gr", perchezițiile au durat câteva ore bune, iar informațiile ridicate de la sediul Federației vor fi analizate în următoarele zile, purtătorii de cuvânt ai celor două instituții nedorind să ofere informații pe larg despre acțiunea de ieri dimineață.

Însă sursele jurnaliștilor greci susțin că acțiunea poliției economice și a Fiscului grec a fost realizată la pont. Iar dezvăluirile privind unele ilegalități comise de șefii cluburilor din prima ligă elenă, care ar urma să dinamiteze fotbalul grec, ar trebui să apară în următoarele zile, chiar înaintea „dublei" de baraj din 15 și 19 noiembrie •

Pantilimon petrece!

Goalkeeperul român a devenit numărul 1 în poarta lui Manchester City și va debuta diseară (ora 21:45) și în Liga Campionilor, contra lui ȚSKA Moscova

Adrian COSTEIU
adrian.costeiu@prosport.ro

» Pantilimon ar putea fi titular și în week-end, contra lui Sunderland

Titularizat în premieră în week-end în Premier League, în victoria cu Norwich (7-0), Costel Pantilimon a devenit deja numărul 1 în poarta lui Manchester City. Iar Manuel Pellegrini nu pare dispus să îl mai scoată din „11"-le de start al „cetățenilor" pe goalkeeperul român de 26 de ani. Mai ales că Panti a legat două meciuri fără gol primit, după o serie de cinci jocuri consecutive în care City nu reușise această performanță, cu Hart titular. „Nu știu când Joe Hart va reveni în poartă. A jucat meci de meci în ultimii doi ani și jumătate. Pantilimon va evolua împotriva lui ȚSKA azi, în Liga Campionilor. El e numărul unu pentru mine în viitorul apropiat", a spus ieri managerul lui City la conferința de presă dinaintea meciului cu campioana Rusiei, de diseară (ora 21:45).

Iar veștile bune nu se opresc aici pentru portarul băcăuan! Presa engleză susține că Hart nu va mai intra în poartă cel puțin până la pauza prilejuită de meciurile de baraj de la mijlocul lunii noiembrie. Astfel, Panti ar urma să apere din nou în Premier League în meciul din week-end, contra lui Sunderland, în cazul în care nu comite erori mari diseară, contra moscoviților. Asta în timp ce postul de titular al lui Hart în naționala engleză se clatină deja, jurnaliștii din Insulă întrebându-se dacă goalkeeperul englez merită să fie titularizat de Hodgson la Mondialul din 2014 •

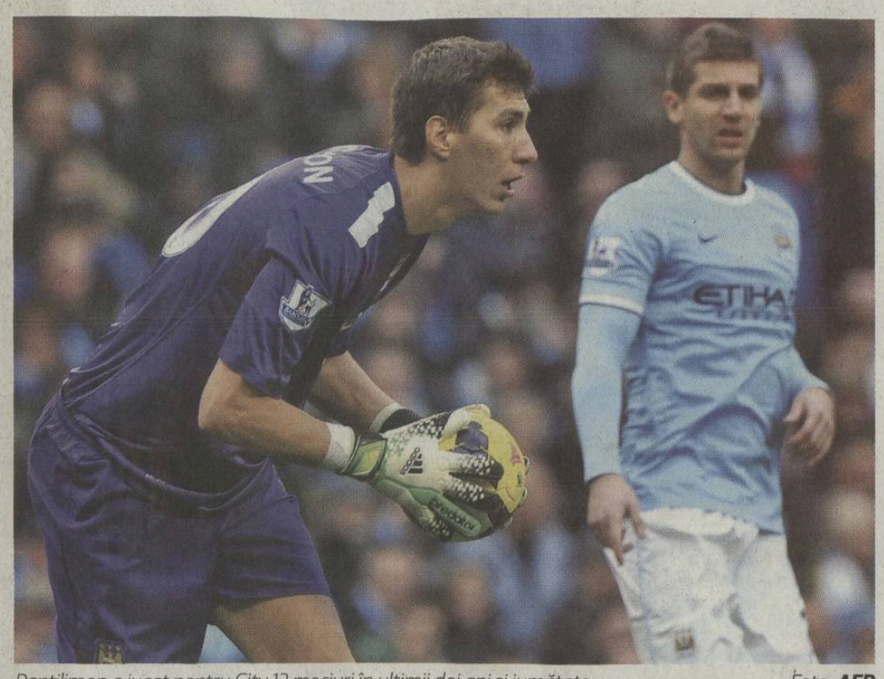

Pantilimon a jucat pentru City 13 meciuri în ultimii doi ani și jumătate *Foto: **AFP***

GRUPA A

ȘAHTIOR DONEȚK – LEVERKUSEN
Azi, 21:45, TVR 1, Dolce2, Digi3

Piatov – Srna, Kucher, Rakițki, Șevciuk – Fernando, Hubschman – Douglas Costa, Taison, Alex Teixeira – Luiz Adriano
***Absenți:** -*
***Antrenor:** Mircea Lucescu*

Leno – Donati, Omer Toprak, Wollscheid, Boenisch – L. Bender, Rolfes, Castro – Sam, Kiessling, Son
***Absenți:** Spahic, Reinartz (accidentați)*
***Antrenor:** Sami Hyppia*

***Stadion:** „Donbass Arena"; **Arbitru:** William Collum (Scoția)*

REAL SOCIEDAD – MANCHESTER UNITED
Azi, 21:45, Dolce 3

Bravo – Ca. Martinez, In. Martinez, Mik. Gonzalez, Jose Angel – Elustondo, Ruben Pardo – Vela, Griezmann, Castro – Seferovic
***Absenți:** Granero, Ifran (accidentați)*
***Antrenor:** Jagoba Arrasate*

De Gea – Smalling, Ferdinand, Vidic, Evra – Jones, Fellaini – Valencia, Rooney, Kagawa – van Persie
***Absenți:** Evans, Carrick, Rafael (accidentați)*
***Antrenor:** David Moyes*

***Stadion:** „Anoeta"; **Arbitru:** Nicola Rizzoli (Italia)*

CLASAMENT:

1. Man. United	3	2	1	0	6-3	7
2. Leverkusen	3	2	0	1	8-5	6
3. Șahtior	3	1	1	1	3-5	4
4. Sociedad	3	0	0	3	1-5	0

***Etapa viitoare (6 noiembrie):** Real Sociedad - Manchester United, Șahtior Donețk - Leverkusen*

GRUPA B

JUVENTUS – REAL MADRID
Azi, 21:45, Dolce1, Digi 1

Buffon – Caceres, Barzagli, Bonucci, Ogbonna – Vidal, Pirlo, Pogba – Marchisio, Llorente, Tevez
***Absenți:** Lichtsteiner, Pepe, Quagliarella (accidentați)*
***Antrenor:** Antonio Conte*

Casillas – Carvajal, Ramos, Varane, Marcelo – Xabi Alonso, Khedira – Di Maria, Bale, Cr. Ronaldo – Benzema
***Absenți:** -*
***Antrenor:** Carlo Ancelotti*

***Stadion:** „Juventus Stadium"; **Antrenor:** Howard Webb (Anglia)*

FC COPENHAGA – GALATASARAY
Azi, 21:45

Wiland – Jacobsen, Sigurdsson, Mellberg, Begtsson – Bolanos, Kristensen, Claudemir, Joergensen – Braaten, Vetokele
***Absent:** Delaney (suspendat)*
***Antrenor:** Stale Solbakken*

Eray Iscan – Sabri Sarioglu, Kaya, Chedjou, Eboue – Selcuk Inan, Felipe Melo – Umut Bulut, Burak Yilmaz, Bruma – Drogba
***Absenți:** Muslera, Sneijder, Gokhan Zan, Hamit Altintop (accidentați)*
***Antrenor:** Roberto Mancini*

***Stadion:** „Parken"; **Arbitru:** Martin Atkinson (Anglia)*

CLASAMENT:

1. Real Madrid	3	3	0	0	12-2	9
2. Galatasaray	3	1	1	1	6-9	4
3. Juventus	3	0	2	1	4-5	2
4. FC Copenhaga	3	0	1	2	2-8	1

***Etapa viitoare (6 noiembrie):** Juventus - Real Madrid, FC Copenhaga - Galatasaray*

Dacă nu reușim să câștigăm cu Leverkusen, șansele noastre de calificare în optimi vor fi minime. Sunt sigur că arbitrajul va fi corect
Mircea LUCESCU, antrenor Șahtior Donețk

GRUPA C

PSG – ANDERLECHT
Azi, 21:45

Sirigu – van der Wiel, Thiago Silva, Marquinhos, Maxwell – Thiago Motta, Verratti, Matuidi – Lucas Moura, Ibrahimovic, Lavezzi
***Absent:** Cavani (accidentat)*
***Antrenor:** Laurent Blanc*

Proto – G. Gillet, Kouyate, Nuytinck, N'Sakala – Tielemans, Kljestan – Bruno, Praet, Acheampong - Mitrovic
***Absent:** Suarez (accidentat)*
***Antrenor:** John van den Brom*

***Stadion:** „Parc des Princes"; **Arbitru:** Marijo Strahonja (Croația)*

OLYMPIACOS – BENFICA
Azi, 21:45

Jimenez – Leandro Salino, Medjani, Siovas, Holebas – Maniatis, N'Dinga – Campbell, Saviola, Weiss - Mitroglou
***Absenți:** -*
***Antrenor:** Michel*

Artur – Andre Almeida, Garay, Luisao, Siqueira – Matic, Fejsa – Salvio, Djuricic, Gaitan - Cardozo
***Absenți:** -*
***Antrenor:** Jorge Jesus*

***Stadion:** „Karaiskakis"; **Arbitru:** Damir Skomina (Slovenia)*

CLASAMENT:

1. PSG	3	3	0	0	12-1	9
2. Olympiacos	3	1	1	1	5-5	4
3. Benfica	3	1	1	1	3-4	4
4. Anderlecht	3	0	0	3	0-10	0

***Etapa viitoare (6 noiembrie):** PSG - Anderlecht, Olympiacos - Benfica*

GRUPA D

MANCHESTER CITY – ȚSKA MOSCOVA
Azi, 21:45

Pantilimon – Zabaleta, Lescott, Nastasic, Clichy – Yaya Toure, Fernandinho – Navas, Aguero, Silva – Negredo
***Absent:** Kompany (accidentat)*
***Antrenor:** Manuel Pellegrini*

Akinfeev – Nababkin, Ignașevici, V. Berezutki, Șenikov – Milanov, Wernbloom – Tosic, Honda, Zuber - Doumbia
***Absent:** Dzagoev (accidentat)*
***Antrenor:** Leonid Slutki*

***Stadion:** „Etihad"; **Arbitru:** Carlos Velasco Carballo (Spania)*

VIKTORIA PLZEN – BAYERN MÜNCHEN
Azi, 21:45, Dolce Sport4

Kozacik – Rajtoral, Cisovsky, Prochazka, Hubnik – Horvath, Horava – Petrzela, Kolar, Duris – Tecl
***Absenți:** -*
***Antrenor:** Pavel Vrba*

Neuer – Rafinha, Boateng, Dante, Alaba – Lahm – Muller, Schweinsteiger, Gotze, Ribery – Mandzukic
***Absenți:** Badstuber, Thiago Alcantara, Shaqiri, Pizarro (accidentați)*
***Antrenor:** Pep Guardiola*

***Stadion:** „Doosan Arena"; **Arbitru:** Antonio Mateu Lahoz (Spania)*

CLASAMENT:

1. Bayern	3	3	0	0	11-1	9
2. Man. City	3	2	0	1	6-4	6
3. ȚSKA Moscova	3	1	0	3	4-7	3
4. Plzen	3	0	0	3	2-11	0

***Etapa viitoare (6 noiembrie):** Viktoria Plzen - Bayern München, Manchester City*

» Dacă vor câștiga diseară, Bayern München și Real Madrid vor deveni primele echipe calificate matematic în optimile Ligii Campionilor

» Carlo Ancelotti a fost antrenor principal la Juventus între 1999 și 2001, câștigând o Cupă Intertoto.

Stand-up comedy cu Klopp

Antrenorul Borussiei Dortmund și-a arătat admirația pentru Wenger, dar spune că nu ar putea să practice un joc ca al lui Arsenal

Cristian VOINEA
cristian.voinea@prosport.ro

» Klopp (foto) a oferit un interviu savuros înaintea meciului de mâine (21:45) cu Arsenal

Antrenorul lui Dortmund este atipic. Nu se cenzurează, nu este un gentleman și se declară îndrăgostit de echipa sa. „Cu orice jucător vorbesc, el știe că îi voi fi antrenor în următorii patru ani și jumătate. Pentru mine nu există alt club. În alte părți, fotbaliștii cred că acum îi certi și, dacă te sună Real Madrid, pleci. Eu nu sunt așa", a spus Klopp într-un interviu pentru The Guardian. În rest, antrenorul Borussiei a dat dovadă că este poate antrenorul care îți smulge un zâmbet indiferent de situație •

2
titluri și o Cupă a câștigat Jurgen Klopp cu Dortmund

Jocul lui Arsenal e ca o simfonie, îmi place Wenger, dar eu sunt genul heavy-metal

Dacă Barcelona era prima echipă pe care o vedeam și băteau doar 5-0, 6-0, eu mă apucam de tenis. Vreau mai mult de la fotbal

Nu cred că Ferguson mi-a dedicat vreun capitol în cartea sa. Cum ar fi fost ca primul capitol să se numească: „Cum arată Klopp?"

Mi se pare incredibil ca, după ce a lucrat 20 de ani cu Ferguson, lui Giggs nu îi vine să vomite când aude numele lui. E un lucru mare să te placă cineva după atâta timp

Voi englezii sunteți ciudați. Beți ceai la ora 4 după amiază și nimeni nu înțelege de ce, mergeți pe partea greșită a drumului...

M-aș înțelege cu Ibrahimovic. Jucătorii nebuni mă iubesc, dar nu înțeleg de ce
Jurgen KLOPP, antrenor Dortmund

Ronaldo vs The Machines

Portughezul este în cea mai bună formă a carierei, dar azi va întâlni o echipă care a permis adversarelor doar două șuturi pe poartă în ultimele trei meciuri

Cristian VOINEA
cristian.voinea@prosport.ro

» Real Madrid are nouă puncte din tot atâtea posibile, în timp ce Juventus a strâns doar două

În niciun sezon din toată cariera sa, Ronaldo nu a avut cifrele pe care le-a reușit în cele 15 partide de la începutul sezonului. A reușit 20 de goluri și patru pase decisive, suficient cât să tragă un semnal de alarmă în privința Balonului de Aur din acest an, mai ales că rivalul său, Lionel Messi, nu este în cea mai bună formă. Totuși, unii susțin că golurile portughezului au venit pe fondul unor fundași mai slab pregătiți sau a faptului că cinci din aceste reușite au fost din lovitură de la 11 metri. Astăzi, Ronaldo are șansa să le demonstreze tuturor că poate fi același jucător și în fața unor apărări foarte bine pregătite. Juventus este un astfel de exemplu și, chiar dacă portughezul a marcat o dublă în meciul tur, de atunci, echipa antrenată de Conte și-a lăsat adversarele să tragă doar de două ori pe poarta lui Buffon, în trei partide!

*Foto: **EPA***

Potec: „La Tokyo luăm medalii"

Camelia Potec (31 de ani), cel mai tânăr președinte din sportul românesc, recunoaște că nu se așteaptă la performanțe notabile din partea natației la JO de la Rio și susține că rezultatele muncii sale se vor vedea la ediția din 2020

Alexandru TĂCINĂ
alexandru.tacina@prosport.ro

» **Potec vorbește despre dopajul din înot și despre nivelul de pregătire al antrenorilor români**

» **Printre țelurile fostei eleve a Doinei Sava se află construirea unei piscine olimpice**

Foto: EPA

Camelia Potec (31 de ani) a fost aleasă vineri președintele Federației Române de Natație și Pentatlon Modern, ca urmare a votului în unanimitate a 83 de delegați la Adunarea Generală. Campiona olimpică din 2004 are un mandat de patru ani și a devenit astfel cea mai tânără șefă de federație de la noi, depășindu-i pe Alin Petrache (rugby) și Carol Eduard Novak (ciclism), ambii 37 de ani.

E un avantaj că sunteți cel mai tânăr președinte din sportul românesc?
Eu sper să fie un avantaj. Am primit votul de încredere din partea multor președinți de cluburi, iar asta mă ambiționează să le dovedesc că nu s-au înșelat.

Care este primul lucru pe care îl veți face din postura de președinte?
Condițiile de pregătire din România sunt precare, iar eu voi începe prin a face lobby pe toate planurile pentru crearea de noi baze, dar cel mai important pentru modernizarea celor existente. Ținta mea principală este construirea unei piscine olimpice (n.r. - 50 m lungime și minimum 9 culoare).

Ați fost secretar federal timp de nouă luni. Care a fost cea mai mare realizare?
Cea mai mare realizare a fost, sufletește, faptul că am arătat multe lucruri inovatoare, că astfel mi-am demonstrat că sunt capabilă. Pentru dumneavoastră, cei din afara fenomenului, a fost organizarea Campionatului Național, care s-a dovedit o organizare deosebită față de cele de până acum. A fost un campionat reușit prin impactul pe care l-a avut și prin faptul că, în urma sa, copiii au venit către practicarea acestui sport.

La ce nivel de pregătire se află antrenorii de natație?
Din păcate, trebuie să lucrăm foarte mult la acest aspect, să le implementăm o mentalitate de lideri. Îi vom îndruma spre cursuri de perfecționare, atât în țară, cât și în străinătate, în colaborare cu instituții mari cum ar fi Ministerul Tineretului și Sportului, Comitetul Olimpic, Federația Internațională de Natație sau Liga Europeană.

Recordurile sunt bătute în fiecare an la competițiile de nivel mondial. Acest lucru ne face să speculăm că înotătorii folosesc substanțe interzise. Ce părere aveți despre acest aspect?
Probabil aceste speculații sunt adevărate, dar eu am trăit în acest sport și trăiesc cu mentalitatea că este unul curat, că în momentul în care pleci la o competiție și te pregătești pentru ea, trebuie să fii fair-play față de ceilalți concurenți.

VISEAZĂ LA UN AUR OLIMPIC

Spuneți că, probabil, este adevărat că se folosesc substanțe interzise. Știm bine că înotul este un sport care se bazează într-o proporție covârșitoare pe rezistența fizică. Ce șanse ar mai avea înotătorii români să le facă față celorlalți pe viitor?
Să nu uităm că și înainte se vorbea despre dopaj și, cu toate acestea, atât Camelia Potec, cât și Diana Mocanu sau Răzvan Florea au venit de la Jocurile Olimpice cu medalii. Asta nu înseamnă că o țară mai slab dezvoltată, cum este România, trebuie să lase armele jos, iar noi să spunem: „Suntem prea mici, dincolo se folosesc substanțe, n-are rost să mai concurăm". Noi suntem o națiune de oameni talentați, ambițioși, și este imposibil să nu reușim atâta timp cât vom dispune de ajutorul instituțiilor naționale.

Ce realizare din postura de președinte v-ar putea oferi o satisfacție asemănătoare cu cea de la Atena?
Cea mai mare ar fi să stau pe scaun la Jocurile Olimpice și să vad un român câștigând medalia de aur.

Ce așteptări aveți de la următoarea ediție a Jocurilor Olimpice?
Cred că nu ne vom întoarce de la Rio cu performanțe notabile, dar asta nu înseamnă să depunem armele. Va urma Tokyo în 2020, iar eu vreau să vin cu un aer nou pentru a aduce medalii de acolo.

Ce vă face să credeți că vor veni medalii de la Tokyo?
Faptul că avem sportivi talentați cărora le vom insufla încrederea de care au nevoie pentru a fi campioni mă determină să cred asta. Vom face tot posibilul să aducem cât mai mulți înotători la bazine și cred că este timp în următorii șase ani să se poată realiza acest obiectiv de a cuceri o medalie.

Foto: EPA

» **Viorel Păunescu** (79 de ani), fostul președinte, nu a mai candidat

» **Potec** a adus ultima medalie la o ediție a CM (bronz 1500 m liber) la Roma 2009

Copiii mi-au spus după naționalele din acest an că vor să vină la bazin pentru că au văzut la televizor sportivi înotând repede
Camlia POTEC, președinte FRNPM

Resursele financiare le vom atrage din sponsorizări
Camlia POTEC, președinte FRNPM

REZULTATE

Baschet, Liga Națională (masculin)
Etapa a 6-a: BCU Pitești - Oradea **65-80**, Farul Constanța - BC Timișoara **60-102**, Mediaș - Rovinari **76-81**, Mureș - Chiajna **109-58**, Timba Timișoara - Atlassib Sibiu **62-89**, Steaua - CSU Ploiești **53-71**, Craiova - Mobitelco Cluj **86-87**

Baschet, Liga Națională (feminin)
Etapa a 6-a: Alexandria - Satu Mare **64-56**, Olimpia Brasov - U Alba Iulia **34-73**, Rapid București - Târgoviște **54-91**, Oradea - ICIM Arad **66-96**, Timișoara ACS Sepsi **51-92**, U Cluj-Napoca - Nova Vita **65-52**, Galați - Craiova **102-60**

Handbal, Liga Națională (feminin)
Etapa a 7-a: Neptun Constanța - Jolidon Cluj **33-25**, Dunărea Brăila - Cetate Deva **23-20**, CSM București - Roman **21-18**, Ploiești - Corona Brașov **21-29**, Râmnicu Vâlcea - Craiova **18-21**, Baia Mare - Zalău are loc mâine

Volei, Divizia A1 (masculin)
Etapa a 4-a: Dinamo București - U Craiova **2-3**, Piatra Neamț - Remat Zalău **1-3**, U Cluj - Baia Mare **0-3**, Tomis Constanța - Șimleul Silvaniei **3-0**, Arcada Galați - Unirea Dej **0-3**

Volei, Divizia A1 (feminin)
Etapa 5-a: Alba Blaj - Dinamo București **2-3**, Lugoj - Târgoviște **0-3**, Tîrgu-Mureș - Rapid București **3-0**, CSM București - Bacău **0-3**, Piatra Neamț - Penicilina Iași **3-0**, Tomis Constanța - U Craiova **0-3**

ATLETISM

BOLT, ÎN LUPTĂ CU FARAH ȘI BONDARENKO

Usain Bolt, triplu campion mondial la Moscova și cvadruplu câștigător al trofeului, se află printre cei trei finaliști pentru titlul de atletul anului 2013, a anunțat, ieri, Federația Internațională de Atletism. Bolt este favorit pentru un al cincilea trofeu, în fața ucraineanului Bohdan Bondarenko (înălțime) și a semifondistului britanic Mohamed Farah. Cele trei finaliste la feminin vor fi cunoscute azi, favorită pentru titlu fiind jamaicanca Shelly-Ann Fraser-Pryce.

HANDBAL

BURCEA ÎN LOCUL LUI ROȘCA LA BRAȘOV

Echipa feminină Corona Brașov, lider în Liga Națională, și-a prezentat ieri noul antrenor principal, Bogdan Burcea, venit în locul lui Aurelian Roșca, care și-a reziliat de comun acord contractul cu gruparea brașoveană. „Îl felicit pe Aurelian Roșca pentru munca depusă, am o moștenire grea de la el", a spus Burcea. Corona va juca sâmbătă, în Cupa Cupelor, pe teren propriu cu Lokomotiv Zagreb.

pub

Turbo 6

DE ACUM, POTI PARIA!

castigi repede si usor

se extrag 35/49

tu castigi cu doar 6!

Public Bet
PARIURI SPORTIVE
www.publicbet.ro - facebook.com/PublicBet
+18

pub

UEFA CHAMPIONS LEAGUE
2013/2014
GRUPA A

Șahtior Donețk
5 noiembrie
21:45
Bayer Leverkusen

ÎN DIRECT
TVR 1 TVR HD
/fanTVR1
online TVR+

PE SCURT

FC BRAȘOV

ILIE STAN, PRINCIPAL SUB TÂMPA

Ilie Stan (46 de ani, **foto**) este începând de aseară noul antrenor principal al celor de la FC Brașov. Acesta a semnat aseară un contract pe un an cu „stegarii" și are ca obiectiv salvarea de la retrogradare. Ilie Stan îl înlocuiește în funcție pe Alexandru Pelici, care a plecat tot ieri după eșecul de duminică împotriva lui Dinamo, scor 1-2. „Sper ca Ilie să stea mai mult de un an la Brașov", a spus aseară președintele Constantin Zotta. **(Adi MARICA)**

DOSARUL TRANSFERURI

AVOCAȚII CER EXPERTIZĂ CONTABILĂ

Doar doi martori s-au prezentat ieri la termenul din Dosarul Transferurilor, dintre cei șase citați. Dinu Gheorghe și Ion Ionică (ex-Oțelul) au răspuns întrebărilor și, în principiu, și-au păstrat declarațiile anterioare. Instanța a emis mandate de aducere și o amendă de 3.000 de lei pentru absenții Cosmin Contra, Sică Pușcoci, Nicolae Badea și Gheorghe Pecheanu. Următorul termen este pe 11 noiembrie, când judecătoarea se va pronunța în privința cererii inculpaților de a fi acceptată o expertiză financiar contabilă pe cauzele din dosar.

Dore, mai marcăm și noi?

Congolezul Ferebory Dore a ratat un penalty, iar ACS Poli Timișoara a scos un 0-0 nesperat la Ploiești. Bănățenii au jucat în zece oameni în ultimele șapte minute

Radu FAUR
radu.faur@prosport.ro

» **Arbitrul George Rădulescu a acordat eronat o lovitură de pedeapsă pentu gazde în minutul 69**

Dore nu înțelege cum a putut rata penalty-ul în fața lui Nuno Claro *Foto: **Alexandru Hojda***

Două orașe care respiră fotbal, Ploiești și Timișoara, nu au apucat să dispute între ele derby-uri adevărate în ultimul deceniu și nici aseară nu a fost cazul. Când bănățenii parcurgeau cincinalul în care se luptau la titlu și scoteau capul în Europa, Petrolul era în Liga a II-a. „Lupii galbeni" s-au întors în elită exact atunci când Poli era retrogradată la masa verde, iar Timișoara a revenit, din acest sezon, în Liga I, însă nu doar echipamentul lor e alb-negru, ci și jocul.

Violetul în care străluceau nu demult Zicu, Alexa ori Gigel Bucur a fost înlocuit de un tricou simplu, al unor jucători modești, care își apără sărăcia. În ciuda unui start de sezon nesperat de bun al timișorenilor, jucătorii lui Șunda au arătat și aseară, ca și miercuri, în Ghencea, că atunci când se duc pe terenul unei echipe cu pretenții, încearcă să nu ia multe.

„AUTOBAZA" BĂNĂȚEANĂ A REZISTAT ȘI DE LA 11 METRI

Texeira, Dore, Romario și De Lucas s-au distrat cu apărarea adversă aproape tot meciul, dar finalizarea a fost marea problemă a gazdelor, iar intervențiile lui Nuno Claro au reprezentat cel mai mare inamic al lor.

Ploieștenii au cerut o lovitură de la 11 metri în prima repriză, la un henț al lui Scutaru, dar au primit-o cu aproape o oră întârziere, la un fault inexistent al lui Petrovic la Dore. Când toată lumea credea că autobaza oaspeților va fi spartă, Nuno Claro a apărat penalty-ul executat slab de același responsabil cu ratările, Dore. Bara lui Hoban și eliminarea lui Keita, după două „galbene" (primul, încasat după ce arbitrul l-a confundat cu Furtado) au fost ultimele zvâcniri ale unui meci care s-a jucat în jumătatea de teren a unei singure echipe, dar s-a încheiat fără gol.

Liga I

PETROLUL PLOIEȘTI 0-0 ACS POLI TIMIȘOARA

1 Pecanha ★★	1 Nuno Claro (cpt.) ★★★
2 Alcenat ★★	55 Petrovic ★★
16 Benga ★★	13 Scutaru ★★★
15 Hoban ★★★	30 Șeroni ★★
21 Guilherme ★	4 Nicola ★
52 Romario ★★	24 Belu ★★★
91 De Lucas ★★ (93 Morar '80)	21 Trandu ★★
8 Boudjema (cpt.) ★★	25 Bărbuț ★★ (18 Popovici '75) ★★
11 Albin ★ (7 Fernandez '39) ★	17 Keita ★
80 Texeira ★★ (10 Camara '63) ★★	11 Nanu ★★ (27 Bălace '81)
99 Dore ★	14 S. Szekely ★ (26 Furtado '61) ★
***Antrenor:** Cosmin Contra*	***Antrenor:** Aurel Șunda*
***Rezerve:** 23. Bornescu - 3. Geraldo, 5. Mustivar, 32. Achim.*	***Rezerve:** 29. Pap - 3. V. Dragomir, 15. Bocșan, 28. Balaure.*
***Cartonașe galben:** Alcenat '49*	***Cartonașe galbene:** Trandu '45, Nuno Claro '68, Keita '72, '83*
	***Cartonaș roșu:** Keita '83*

***Arbitru:** George Rădulescu ★ (București);* ***Asistenți:** Octavian Șovre ★★★ (Oradea) și Daniel Mitruți ★★★ (Craiova);* ***Stadion:** „Ilie Oană" (Ploiești);* ***Spectatori:** 11.000*

» Contra nu a avut aseară la dispoziție 18 jucători valizi. Deși accidentat, Geraldo a luat loc pe bancă, iar Teixeira a fost recuperat cu puține minute înainte de startul jocului

*Foto: **Dan Tăuțan***

Clujenii au viitor

Universitatea Cluj a reușit aseară prima victorie din acest sezon, 3-1 cu Viitorul Constanța. Eroul partidei a fost Valentin Lemnaru, autor a două goluri și o pasă de gol

Mihai CINPOERU
mihai.cinpoeru@prosport.ro

» **„U" Cluj a scăpat de ultimul loc în clasament după succesul de aseară**

» **„Șepcile roșii" au scăpat aseară de povara ultimei poziții din clasament după 3-1 cu Viitorul Constanța**

Meciul a început perfect pentru clujeni, care se mișcă impecabil în teren: un schimb de pase în trei rezultă într-o pasă bună a lui Borza spre Lemnaru, care finalizează singur cu portarul (13) . După alte zece minute, Lemnaru pozează în erou și plasează la colțul lung, din voleu, o minge venită de la Bucșă: 2-0. Tot vârful Clujului e aproape apoi de golul sezonului, dar „foarfeca" sa laterală ratează de puțin colțul lung (29). Dică arată că mai are execuțiile la el, dar Veselovsky îi refuză un eurogol (45).

DOUĂ GOLURI ÎN PRELUNGIRI

În repriza a doua, jocul pare să se calmeze și intră în sfera hazardului. Buzbuchi e aproape să scape în poartă o minge centrată slab de Bucșă, dar o respinge în final de pe linia porții (58). Îi urmează de cealaltă parte Ninu, care îi pune pe tavă un balon lui Băluță, însă acesta nimerește bara (60). Încercările de a ajunge la poartă ale oaspeților se dovedesc a fi deșarte, iar clujenii reușesc un contraatac școală: Lemnaru îi pasează lui Borza, care scapă singur și marchează (90+2) pentru 3-0. Cârstocea trage apoi senzațional la vinclu de la distanță (90+4), dar victoria nu le mai putea scăpa ardelenilor.

Liga I

„U" CLUJ 3-1 VIITORUL CONSTANȚA

Lemnaru '13, '23, Borza '90+2 / Cârstocea '90+4

33 Veselovsky ★★★	31 Buzbuchi ★
13 Ciupe ★★	24 Nikolov ★
6 Abrudan ★★	6 Larie ★
29 Ninu ★	3 Mitrea ★
7 Tîrnăcop ★★	13 Toșca ★
5 Bucșă (cpt.) ★★	23 Daminuță ★ (21 Șerban '73) ■
2 Rilke ★★ (17 Takacs '79)	30 Benzar ★
10 Cristocea ★★ (30 A. Lungu '53) ★	88 Thiago Araujo ■ (7 Băluță '46) ★
11 Calcan ★★ (8 Balde '72) ★	10 Cârstocea ★★★
20 Borza ★★★	9 Gavra ■
9 Lemnaru ★★★	20 Dică (cpt.) ★★ (14 Axente '46) ■
***Antrenor:** Mihai Teja*	***Antrenor:** Bogdan Vintilă*
***Rezerve:** 1. V. Niculescu - 4. Szilagyi, 15. Ursu, 22. M. Ene*	***Rezerve:** 33. Balauru - 5. Puțanu, 8. Al. Lazăr, 91. Emerson*
***Cartonașe galbene:** Calcan '69, Bucșă '86*	***Cartonașe galbene:** Thiago Araujo '26, Axente '78, Benzar '88*
	***Cartonaș roșu:** Ionuț Șerban '84*

***Arbitru:** Marius Avram ★★;* ***Asistenți:** Vasile Marinescu ★★★ și Andrei Constantinescu ★★★ (toți din București);* ***Stadion:** Cluj Arena (Cluj);* ***Spectatori:** 3.500*

pub

AI GRIJĂ DE MAȘINA TA!
Noul ProMotor îți spune cum poți s-o faci cu costuri rezonabile

Cumpără acum! Doar 6,9 lei

Alte subiecte:
- TEST ÎN PREMIERĂ: BMW X5
- SPECIAL: Gama de modele Audi RS
- SPECIAL: Twizy în rolul principal – 100% electric, 100% E.T.

pub

PACHETUL LUNII NOIEMBRIE

Vine iarna? Și ce dacă! În pachetul lunii noiembrie ai numai subiecte fierbinți!

Primești Playboy, ProMotor și GQ la tine acasă, la un super preț: ~~29 lei~~ 20 lei

Se lasă frigul? Încălzește-te cu **Lena Rohożneanu**, într-un pictorial Playboy ce-ți va reaminti de zile mai însorite!
GQ ți-a pregătit **ghidul celor mai tari SPA-uri din țară**.
Rezervă-ți un week-end de relaxare.
ProMotor îți spune **cum să ai grijă de mașina ta** cu costuri rezonabile.

Femei frumoase, mașini puternice și ținute cu stil! Pachetul bărbatului modern.

CUMPĂRĂ ACUM | PENTRU MAI MULTE DETALII SUNĂ LA: 0318.257.349

Biblioteca Județeană MUREȘ TÂRGU MUREȘ

WWW.PROSPORT.RO

facebook.com/prosport.ro
twitter.com/prosport

PRO SPORT

Ediție națională • Miercuri, 6 noiembrie 2013 • Numărul 4.975 • 8 pagini • **316.000** de CITITORI zilnic (SNA) • **2.264.275** DE VIZITATORI unici în august (SATI)

România „cumpără" cinci internaționali

În afară de fotbalistul nigerian Fatai, un georgian, un neo-zeelandez, un american și o ucraineancă cer cetățenia română. **Pagina 5**

pub

Simona întoarce orice serviciu

Învingătoare în şase turnee de tenis din 2013, românca e pe primul loc în topul mingilor de break câştigate • Halep e una din cele mai mici jucătoare, cu o înălțime de doar 1,68 m. Şarapova măsoară 1,88 m! **Pagina 8**

Basel - Steaua, astăzi, ora 21:45,
în direct la Dolce Sport 1 și Dolce Sport HD.

UEFA CHAMPIONS LEAGUE

dolce SPORT

LIGA CAMPIONILOR

BASEL STEAUA

AZI, 21:45

TVR1, DigSport1, DolceSport1

Totul pentru victorie!

• Steaua își joacă azi una din ultimele șanse pentru calificarea în primăvara europeană • Pintilii, marea problemă a lui Reghecampf
• Vor fi mai multe modificări în echipa de start față de ultimul meci din campionat, 1-1 la Corona. **Pagina 2**

pub

Mă antrenez pentru Montreal.

Praf, lovituri, transpirație...
După un antrenament intens pielea e sensibilă și la atingere.

De aceea am încredere doar în expert și folosesc Gillette Fusion ProGlide.

Lamele sale ultra subțiri alunecă ușor și nu irită pielea.

NOUL Gillette Fusion PROGLIDE SILVER TOUCH

NU PENTRU BĂRBAȚI SENSIBILI, CI PENTRU PIELE SENSIBILĂ

REAL MEN CAMP

DACĂ VREI SĂ TE ANTRENEZI CU LUCIAN BUTE, INTRĂ PE PAGINA DE FACEBOOK GILLETTE ROMÂNIA ȘI PARTICIPĂ LA CONCURSUL REAL MEN CAMP! CÂȘTIGĂTORUL VA MERGE LA MONTREAL.

Hopa Mitică, pică-n fund și se ridică!

Legendarul şef al LPF îşi schimbă declarațiile de la o zi la alta: îl susține, dar nu-l susține pe Gică Popescu. Şi totuşi îl susține! Sau nu? **Pagina 3**

PREȚ: 2 LEI

Biblioteca Județeană MUREȘ TÂRGU MUREȘ

BASEL - STEAUA
Azi, 21:45, DigiSport și DolceSport

CLASAMENT

GRUPA E

1. Chelsea	3	2	0	1	8-2	6
2. Schalke	3	2	0	1	4-3	6
3. Basel	3	1	1	1	3-3	4
4. Steaua	3	0	1	2	1-8	1

ASTĂZI
(ora 21:45)
Basel - Steaua
Chelsea - Schalke

RUNDA URMĂTOARE:
26 noiembrie, ora 21:45
Steaua – Schalke
Basel – Chelsea

Mourinho mută doar în apărare

Chelsea va întâlni pe teren propriu pe Schalke și în pofida înfrângerii din campionat, portughezul nu va schimba prea mult echipa

Cristian VOINEA
cristian.voinea@prosport.ro

» Antrenorul portughez are un nucleu de șase fotbaliști pe care se bazează mereu

„Am făcut 11 greșeli. Zic 11 pentru că am ales 11 jucători care să joace azi. Acestea sunt greșelile mele", a spus Mourinho, în stilul caracteristic, după înfrângerea de pe terenul lui Newcastle (0-2). Totuși, chiar dacă are un lot numeros, Mourinho pare că se axează pe un nucleu de fotbaliști, iar modificările pe care le face apar doar de cele mai multe ori în compartimentul defensiv. Portughezul a schimbat și ofensiva, dar doar când echipa sa a jucat meciuri cu o miză mai mică, în Cupa Ligii sau cu echipe slab cotate.

Așadar, Oscar, Cech, Torres, Hazard, Ivanovic sau Ramires sunt jucătorii pe care Mourinho mizează în partidele importante, deci inclusiv în jocul din această seară cu Schalke, în timp ce Cahill, David Luiz sau Terry sunt rotiți pentru centrul defensivei. O altă schimbare pe care „The Special One" o face de multe ori este pe postul de fundaș stânga, unde Ashley Cole este prima opțiune, dar Azpilicueta poate apărea oricând în primul 11. Un alt post important este cel al lui Schurrle, unde neamțul pare că se impune ca titular după meciul foarte bun contra Stelei, iar această mutare duce la trecerea lui Oscar în centru.

CHELSEA
Cech – Ivanovic, Terry, David Luiz, Azpilicueta – Lampard, Ramires – Hazard, Oscar, Schurrle – Torres
Antrenor: *Jose Mourinho*

SCHALKE
Hilderbrand – Uchida, Howedes, Matip, Fuchs – Neustadter, Aogo – Boateng, Meyer, Draxler – Szalai
Antrenor: *Jens Keller*

Azi, ora 21:45, Dolce 3

Stadion: *Stamford Bridge;* ***Arbitru:*** *Svein Oddvar Moen (Norvegia)*

PE SCURT

PARIURI

STELIȘTII POT ADUCE PROFITURI

FC Basel este favorită în meciul de diseară cu Steaua din grupele Ligii Campionilor. Pentru o victorie, elevii lui Laurențiu Reghecampf sunt cotați de Stanley Bet cu 5,10. O victorie a gazdelor este cotată la 1,60, iar pentru un rezultat de egalitate, Stanley Bet oferă cota de 4,00. De asemenea, un gol marcat de Steaua la Basel este cotat la 1,59, iar o victorie cu 1-0 a roș-albaștrilor este cotată la 14,00.

U19

MECIUL CELOR MICI, PE EUROSPORT

Steaua Youth va întâlni astăzi echipa similară a lui FC Basel. Meciul se va juca pe campusul clubului și va fi transmis pe Eurosport începând cu ora 16:00. Steaua și Basel sunt la egalitate de puncte în grupa E a UEFA Youth League, cu două înfrângeri, un egal și un singur gol marcat. Ambele echipe ocupă pozițiile codașe din clasament, în timp ce Chelsea e în top, iar Schalke pe locul secund. **(Mirela APOSTOL)**

Vestiare agitate în ambele tabere

Laurențiu Reghecampf a recunoscut că a avut o discuție dură cu fotbaliștii Stelei după egalul cu Corona. De partea cealaltă, antrenorul lui Basel, Murat Yakin, l-a „înțepat" pe atacantul Streller

CORESPONDENȚĂ din Basel *(Elveția)*

Cristian SCUTARIU (text)
Răzvan LUPICĂ (foto)

» Jucătorilor Stelei nu le-a plăcut discursul antrenorului după ultimul meci din campionat, cu Corona (scor 1-1)

» La elvețieni, Yakin s-a scuipat cu atacantul Streller

Felul în care Reghecampf a ales să își critice fotbaliștii după insuccesul de la Brașov, contra Coronei (1-1), a fost recepționat negativ de către vestiar. Între cele două părți au existat discuții dure, lucru pe care antrenorul l-a mărturisit la conferința de presă ce a precedat meciul cu Basel. „Am schimbat câteva cuvinte cu ei, e normal. Sunt maturi, jucători de echipă națională, deci nu sunt probleme, au recepționat în mod pozitiv mesajul meu. Consider că am spus lucruri normale, nu am spus neadevăruri", a precizat Reghecampf. Acesta a mărturisit că jocul de diseară este ultima șansă a Stelei de a continua în Europa. „Trebuie să recunoaștem faptul că Basel este favorită pentru acest meci, e o echipă puternică, joacă pe teren propriu, deci ne va fi foarte greu. O să încercăm să jucăm cât mai compact, să avem șanse de a marca și, sper eu, să și reușim", a încheiat Reghecampf.

Jucătorii echipei mari sunt îmbrăcați foarte elegant, în timp ce copiii de la U19 au „zburat" îmbrăcați în treninguri. Până și paznicii deplasați de Steaua la Basel aveau costumația de firmă a seniorilor (foto jos, în stânga)

Un egal nu ar ajuta niciuna dintre cele două echipe. Suntem informați că Steaua a venit aici să joace ofensiv, să obțină victoria
Murat YAKIN, antrenor FC Basel

Bourceanu este jucătorul Stelei care mă impresionează, e un fotbalist foarte puternic. Totuși, cred că adevărata forță a românilor stă în forța grupului
Valentin STOCKER, fotbalist FC Basel

YAKIN LOVEȘTE ÎN JUCĂTORI

După ce presa din Elveția a scris în ultimele zile despre conflictul deschis dintre antrenorul Murat Yakin și atacantul Marco Streller, unul în urma căruia cei doi au ajuns să se scuipe în fața celorlalți fotbaliști, un nou episod tensionat a avut loc la conferința de presă de ieri. Chestionat cu privire la lipsa rezultatelor din ultima perioadă, Yakin l-a înțepat clar pe Streller, fără să îi rostească numele. „Nu știu de ce nu mai avem rezultate, avem posesie, ieșim la joc în special pe teren propriu. Cred că trebuie să fim mai eficienți în fața porții, trebuie să întrebăm și unii dintre fotbaliști unde este problema lipsei de rezultate", a spus antrenorul.

Arbitru: Olegario Benquerenca (Portugalia); **Asistenți:** Ricardo Santos și Rui Tavares (ambii din Portugalia); Stadion: St. Jakob Park

Perfecțiunea e scumpă și plictisitoare

Basel se află pe locul 9 în topul celor mai scumpe orașe din lume pentru expați, conform unui studiu al firmei de consultanță ECA International, prelúat de Business Insider

» Stadionul lui Basel a costat doar 143 de milioane de euro și este speculat la maximum de către elvețieni: anexele i-au fost ocupate cu peste 30 de magazine și mai multe restaurante

E greu de înțeles Elveția chiar și după ce ai luat contact cu viața de aici. Aflată în centrul unei Europe în plină recesiune, Țara Cantoanelor pare că funcționează după reguli economice diferite față de cele după care se ghidează restul continentului, ale căror explicații le putem găsi, poate, consultând arhivele Ziarului Financiar. De neatins pentru omul de rând, turist sau în interes de serviciu, Elveția șochează prin prețurile mari la orice, prețuri nejustificate de calitatea bunurilor sau a serviciilor. Care este diferența între un trai bun și bogăție? Doar yachturile de sute de metri lungime ale bogaților ruși sau mașinile Lamborghini mov ale șeicilor să se încadreze în această ultimă descriere? Am căutat explicații în Basel, locul în care Steaua își joacă azi ultima șansă în ceea ce privește calificarea în primăvara europeană, oraș plasat pe locul 9 în lume în topul celor mai scumpe orașe pentru expați.

O italiancă i-a așteptat pe steliști la aeroport pentru autografe

Scurtă introducere în atmosferă. Un Airbus A320 al Swiss Air plecat de la București aterizează la Zürich. Traseul spre Basel (85 de kilometri distanță) arată/costă astfel. Bilet de tren, clasa a doua, 133 de lei. Până la tren mai este o oră, deci pauză de espresso, 31 ron, și brioșă, 25 de lei. Fumătorii au „bonus" de 28 de lei pentru un pachet de țigări. Gift shop-urile sunt ofertante, un magnet de frigider e 50 de lei, o vedere mai pretențioasă e 78 de lei. O altă oră mai târziu, gara din Basel „vine" cu un meniu junk-food de 64 de lei, o cafea de 32 de lei și o călătorie cu taxiul spre hotel la numai 13,8 lei pe kilometru. Sigur, cine se poate abține de la o cutie de Coca-Cola la 0,33 litri de 15 lei, plus o pungă de chips-uri de 25 de lei, înainte de a plăti 440 de lei pe noapte la un hotel de trei stele? Adică 935 de lei, de pe Aeroportul din Zurich până în camera de hotel. Sau, dacă vreți, cu mai bine de 50% mai mult decât salariul minim net pe economie din România.

INTERES ZERO PENTRU FOTBAL

Situat acolo unde granița Elveției se întâlnește cu cea a Franței și cu cea a Germaniei, Basel este oficial recunoscut drept gazdă pentru producătorii de medicamente. Fotbalul, sport pe care FC Basel l-a popularizat la maximum în ultimii ani prin participările în cupele europene, este interesant doar pentru puștime. Nu există, precum în alte orașe cu tradiție fotbalistică, discuții, agitație sau semne ale apropierii unui meci din Liga Campionilor. Singurele semne cum că există un FC sunt date de graffiti-urile din jurul școlilor ori de abțibildurile pe care ultrașii le plasează în stațiile de tramvai sau în fast-fooduri. Lipsa de griji pe care o oferă stabilitatea financiară se observă în mimica celor întrebați de apropierea partidei de Ligă. „Nu știu", „nu, mulțumesc" sau „nu, nu urmăresc fotbalul" sunt, invariabil, răspunsurile primite la orice întrebare legată de interesul pentru FC Basel - Steaua București.

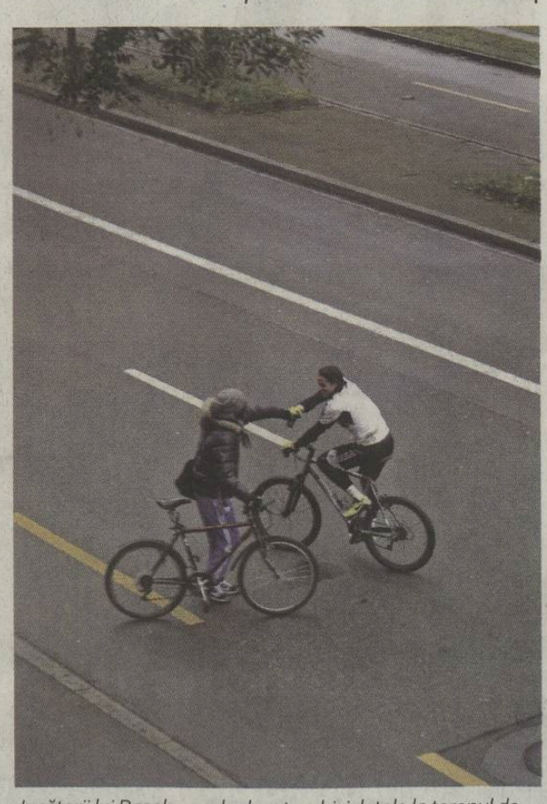

Jucătorii lui Basel s-au deplasat cu bicicletele la terenul de antrenament, prilej bun pentru localnici să-i salute

STADION TRANSFORMAT ÎN MALL

Ca de fiecare dată atunci când echipele românești joacă pe o arenă mare din Europa, nu putem ignora felul în care străinii au speculat la maximum construcția stadioanelor. St. Jakob Park, arena de aproape 40.000 de locuri pe care joacă FC Basel, a costat 143 de milioane de euro și este, pe lângă un stadion de fotbal, și un adevărat mall. Are 32 de magazine înșirate pe trei niveluri, două restaurante pentru fani și alte trei pentru VIP-urile de la lojă, iar lipsa de locuri de parcare din jur a dat naștere unei parcări subterane, pe două niveluri, pentru aproape 700 de mașini. Accesul este ușor pentru fani deoarece în apropiere există autostrăzi, stații de autobuz și tramvai, iar elvețienii i-au construit stadionului propria stație de tren.

Două fețe în zece minute

Involuntar, Dumitru Dragomir a oferit ieri un exemplu clar că se ghidează după dictonul lui Gingis Han: „Cine nu e cu mine, e împotriva mea"

Eu, știind atâtea lucruri, sunt periculos de bun la televiziune! Sunt de temut în dialog cu orice persoană
Dumitru DRAGOMIR, președinte LPF

Costin NEGRARU
costin.negraru@prosport.ro

» În doar câteva minute, Dragomir a trecut de la „dușmanul Popescu" la „îl sprijin pentru că eu îmi revin repede"

Aflat în plină campanie electorală pentru alegerile LPF de la finalul săptămânii viitoare, Dumitru Dragomir urmărește cu mare atenție fiecare discuție în care este pomenit. Mai ales dacă subiectul dezbătut este eventuala sa plecare din fruntea Ligii după un șir de mandate care a ținut 17 ani. Sâmbătă seara, la DigiSport, Gică Popescu, omul care anul viitor va candida pentru postul de președinte al FRF, își exprima dorința de a vedea o schimbare la vârful Ligii Profesioniste de Fotbal. „Eu văd un entuziasm legat de candidatura lui Gino Iorgulescu și sincer vă spun că m-aș bucura ca și la nivelul Ligii să fie o schimbare. Cred că acest lucru ar da un suflu nou fotbalului!", au fost cuvintele „Baciului" care l-au făcut pe Dragomir să reacționeze. Cu întârziere, dar și cu vehemență! Asta în primă fază, pentru că ulterior discursul șefului LPF a suferit modificări importante și s-a transformat, involuntar, într-un exemplu pentru modul în care Dragomir a reușit să rămână aproape două decenii președinte al Ligii.

„VREA SĂ FALIMENTEZE ȘI FRF, ȘI LPF!"

Ofensiva lui Dumitru Dragomir a început luni seara, la Etno TV: „Toți care au falimentat echipe de fotbal vor să falimenteze LPF și FRF. Popescu nu a fost diplomat și a greșit enorm, a pierdut un susținător. O să îi fie greu acum!". Ieri dimineață, într-o intervenție la Sport.ro, cel care tocmai pierduse sprijinul lui Dragomir explica mecanismul deloc sofisticat după care funcționează șeful Ligii: „În momentul în care ești cu el, percepția lui despre tine este una pozitivă! Dacă nu ești cu el, atunci se schimbă! Cum mi-am permis să spun că m-aș bucura să fie schimbat de la Ligă, cum a sărit! În nici 60 de minute, președintele LPF oferea, în direct, confirmarea caracterului cameleonic despre care vorbea și Gică Popescu.

„CUM SĂ DAI APĂ DUȘMANULUI!?"

Conferința de presă pe care șeful Ligii o organizează în fiecare marți a început cu Popescu în rolul „dușmanului": „Eu îl lăudam, că îl susțineam, dar de unde să știu că el îmi pune «tălpi»? Dar e dreptul lui, e constituțional, eu nu am ce-i reproșa". O încălzire scurtă urmată imediat de un avertisment: „Dacă vom fi nevoiți să concurcăm, o vom face pentru a sprijini fotbalul românesc. Dar nu îl sprijin în alegeri și eram una dintre piesele importante pentru Gică Popescu, asta vă garantez. Eu sunt o piesă importantă pentru oricine candidează la Federație! Am văzut că el vrea schimbarea mea și așa mai departe! Păi, înseamnă că eu ar trebui să fiu schizofrenic să dau apă în deșert dușmanului care vrea să bage cuțitul în mine!".

INTERVENȚIA CARE I-A SCHIMBAT CULOAREA

„Gică Popescu a spus că i-au fost interpretate vorbele...". De atât a fost nevoie pentru ca fața lui Dragomir să se lumineze! Fostul internațional nu-și retrăsese afirmațiile și totul făcea parte dintr-un joc inteligent al unui reporter prezent în sala de conferințe. „În cazul acesta, și mie mi-au fost interpretate vorbele și îl voi susține în continuare pe Gică Popescu!", a reacționat instant „Corleone" cu un râs forțat.

Surprins de schimbarea totală de atitudine, un alt reporter a simțit nevoia să insiste: „Acum serios, nu e un lucru rău ca alegerile să fie făcute în funcție de interese și de prietenii?". „Bineînțeles, dragule, dar asta e viața! Tu trăiești pe altă planetă! Păi, tu dacă îmi ești dușman... Doar Hristos era așa... L-am simțit răutăcios pe Popescu, dar dacă și-a revenit, îmi revin și eu! Că eu îmi revin repede, să știți!". Apoi, Dragomir a mulțumit, s-a ridicat de pe scaun și a plecat. Încă o zi trecută, încă un rol jucat.

OPINIE **PENALTY DE PEDEAPSĂ**

Glissando Mitică

Alin BUZĂRIN
alin.buzarin@prosport.ro

Autointitulându-se COARDĂ, Mitică Dragomir își arogă doar conotațiile benigne ale termenului. A fi coardă nu înseamnă doar a fi cu două fețe, ci și a fi destul de inteligent pentru a ști cum trebuie să ieși din orice încercuire.

Cu o săptămână și un pic înainte de alegeri, eternul președinte al LPF își calculează pașii pentru obținerea eternității absolute. Alunecă abil printre adversari și lasă impresia că fiind dat cu untură pe spinare, nu poate fi prins în niciun fel.

Îl acceptă pe Gino Iorgulescu drept contracandidat, dar nu uită să strecoare câte ceva despre șprițuri și cârciumi. Îl așteaptă pe Gică Popescu să atace primul, iar când Gică spune de bine despre Iorgulescu, nu ezită să-i aducă aminte de toate problemele din trecut, avertizând că un manager cu eșecuri în ultima vreme ar putea falimenta inclusiv Federația. Trece peste frecușurile tot mai dese cu Mircea Sandu și spune că dacă ne calificăm, nașul trebuie să fie în capul delegației la Mondiale. Fraza nu e lipsită de rost, ea reprezintă TVA-ul la plata atacului către Gică Popescu.

În final, face fandarea decisivă. Nesigur de votul Vasluiului, dar temător că moldovenii, cu multe necazuri la Comisii în ultima vreme, s-ar putea răsuci către opoziție, Mitică scoate din joben iepurele-cheie. Spune clar că dacă va candida la FRF, Porumboiu are șanse mari să câștige. Adică laudă un alegător care încă nu și-a precizat poziția, sperând că-l va atrage de partea sa. Mișcare de COARDĂ, așa cum se autointitulează. Nu se știe însă cât de eficientă, pentru că nici Porumboiu nu e vreun bebeluș care să poată fi atras cu bomboane colorate.

pub

abonamentul Colibri
ai tot ce-ţi trebuie să zbori liber pe net

exclusiv la Orange

Samsung Galaxy Tab 3 10.1 4G
249 €
cu abonamentul Colibri Explore 20

Orange Cloud · Orange Antivirus · internet de mare viteză · Contul meu · Orange film

ești la Orange, ești pe net

www.orange.ro

today changes with orange

TVA inclus, ofertă valabilă până la 20 noiembrie 2013; preț valabil la abonamentul Colibri Explore 20 pentru abonare sau prelungire pe 2 ani

CLASAMENT LIGA I

Loc	Echipa	M.	V.	Eg.	Înf.	Gol.	P.	Ad.
★ 1.	Steaua	11	9	2	0	27-7	29	+14
● 2.	Astra	12	8	2	2	29-11	26	+8
● 3.	Petrolul	13	7	5	1	18-9	26	+5
4.	Pandurii	13	7	2	4	30-17	23	+2
5.	Ceahlăul	13	5	5	3	17-12	20	-1
6.	Dinamo	13	5	4	4	20-14	19	-2
7.	Gaz Metan	13	5	4	4	17-16	19	+1
8.	FC Botoșani	13	5	4	4	14-17	19	+1
9.	CFR Cluj	13	4	6	3	16-16	18	0
10.	ACS Poli	13	4	4	5	13-15	16	-2
11.	Săgeata	13	4	3	6	12-22	15	-3
12.	Chiajna	10	4	2	4	12-14	14	-4
13.	Oțelul	13	4	2	7	14-25	14	-7
14.	FC Brașov	13	2	4	7	13-18	10	-8
▼ 15.	Viitorul	12	2	4	6	6-20	10	-8
▼ 16.	SC Vaslui*	12	5	2	5	13-11	9	+2
▼ 17.	„U" Cluj	13	1	4	8	10-25	7	-14
▼ 18.	Corona Brașov	13	1	3	9	8-20	6	-15

*echipă penalizată cu opt puncte

LIGA I - ETAPA 14

MÂINE

Săgeata - Astra	17:00	Dolce Sport

VINERI, 8 NOIEMBRIE

SC Vaslui - Petrolul	19:00	Digi Sport 1
CFR Cluj - Dinamo	21:30	Digi Sport 1

SÂMBĂTĂ, 9 NOIEMBRIE

Botoșani - Ceahlăul	14:00	Digi Sport 1

DUMINICĂ, 10 NOIEMBRIE

Viitorul - Pandurii	19:30	Digi Sport 1

LUNI, 11 NOIEMBRIE

Gaz Metan - Concordia	18:00	Digi Sport 1
ACS Poli - Oțelul	19:30	Dolce Sport
Corona Brașov - FC Brașov	20:30	Digi Sport 1

** Partida Steaua - „U" Cluj va fi reprogramată pentru o dată ulterioară*

RESTANȚE:

26 NOIEMBRIE

Fc Vaslui - Concordia (Etapa I)	16:00

11 DECEMBRIE

Viitorul - Chiajna (Etapa II)	16:00

22 DECEMBRIE

Astra Giurgiu - Steaua (Etapa II)

12 / 13 FEBRUARIE 2014

Steaua - Concordia (Etapa III)

8
GOLURI
Eric (Pandurii), **S. Szekely** (ACS Poli), **Budescu** (Astra)

7
GOLURI
Golubovic (Ceahlăul), **Antal** (Vaslui)

6
GOLURI
Ivanovski (Astra), **Matulevicius** (Pandurii), **Hadnagy** (FC Botoșani)

5
GOLURI
Piovaccari (Steaua)

Cadu va pleca la iarnă de la CFR!

Arpad Paszkany și Iuliu Mureșan au decis să se despartă în pauza competițională de jucătorul care a contribuit decisiv la cele opt trofee luate de clujeni

Daniel LUP
daniel.lup@prosport.ro

» Desele accidentări, suspendări, forma sportivă slabă și salariul mare sunt motivele pentru care Cadu va pleca din Gruia

Decizie radicală în Gruia! Paszkany și Mureșan au stabilit de mai mult timp ca din iarnă să reconstruiască echipa, în condițiile în care în acest sezon CFR nu are șanse reale la titlu. Căpitanul **Ricardo Cadu (foto)**, care va împlini în decembrie 32 de ani, este printre cei vizați să părăsească echipa la finalul anului, șefii din Gruia considerând că lusitanul nu mai poate face față la nivel înalt într-o echipă care să se bată la titlu. Numeroasele accidentări și suspendări, precum și forma sportivă slabă din ultimul an și jumătate sunt principalele motive pentru care boșii lui CFR au decis să îl cedeze pe Cadu.

Un alt motiv important este salariul jucătorului, 300.000 de euro pe an. Paszkany are probleme financiare și nu mai e dispus să-i dea atât de mulți bani unui jucător pe care nu îl poate vinde în viitor. Totuși, despărțirea se va face pe cale amiabilă, asta deoarece Cadu a fost cel mai important jucător din „era Paszkany".

Ricardo Cadu a venit la CFR Cluj în 2006, de la Boavista Porto. În trecut, el a mai trecut pe la Pacos Ferreira, echipa din orașul său natal și a bifat și 4 selecții în naționala U21 a Portugaliei

ÎȘI CAUTĂ ECHIPĂ ÎN PORTUGALIA

Portughezul a contribuit decisiv la cele opt trofee cucerite de clujeni, aducând CFR-ului zeci de milioane de euro prin golurile din ultimele runde din 2008 și 2010. Potrivit unor surse credibile, Iuliu Mureșan discută deja cu mai multe cluburi din Portugalia transferul lui Cadu. „Căpitanul" nu ar spune nu unei despărțiri, mai ales că în ultimul timp a fost criticat pentru evoluțiile sale și mai ales pentru că s-a implicat în mai multe demiteri de antrenori.

Iminenta despărțire a fost confirmată zilele trecute, voalat, chiar de Iuliu Mureșan. „Ne dorim să formăm o echipă de jucători mai tineri. Cei care au obținut trofeele se gândesc să plece la alte formații, iar alții au ajuns la o vârstă când se pot gândi și la retragere".

Foto: **Dan Tăuțan**

Din iarnă ne gândim să formăm un nou nucleu de jucători cu care să ne batem la anul la titlu. În acest sezon putem spera maximum la Europa League
Iuliu MUREȘAN, președinte CFR Cluj

25
de mii de euro e salariul lunar al lui Cadu la CFR

184
de partide a jucat lusitanul pentru formația din Gruia, la care a ajuns în iulie 2006

8
trofee a câștigat Cadu în tricoul celor de la CFR Cluj: campionatul (2008, 2010, 2012), Cupa (2008, 2009, 2010) și Supercupa (2009, 2010)

LIGA A II-A, AZI, ORA 14:00, www.liga2.ro

SERIA I, ETAPA 12

Rapid Suceava - Rapid
Dunărea Galați - Farul
ACS Berceni - CSMS Iași
Unirea Tărlungeni - CF Brăila
SC Bacău - Unirea Slobozia
Gloria Buzău - FC Clinceni (ora 18:00)

CLASAMENT

Loc	Echipa	M.	V.	Eg.	Înf.	Gol.	P.	Ad.
1.	FC Clinceni	9	6	2	1	22-11	20	+5
2.	CSMS Iași	9	6	1	2	17-9	19	+4
3.	ACS Berceni	9	5	3	1	15-8	18	+6
4.	Rapid București	9	5	3	1	12-8	18	+6
5.	Unirea Slobozia	10	4	4	2	15-13	16	+1
6.	Gloria Buzău	9	3	5	1	11-6	14	-1
7.	Farul	9	4	1	4	8-11	13	+1
8.	SC Bacău	9	2	2	5	12-15	8	-7
9.	CF Brăila	9	2	2	5	12-19	8	-7
10.	Rapid Suceava	10	1	4	5	9-19	7	-5
11.	Unirea Tărlungeni	9	1	3	5	5-9	6	-9
12.	Dunărea Galați	9	0	2	7	11-21	2	-10

SERIA A II-A, ETAPA 10

Metalul Reșița - FC U. Craiova
Olimpia Satu Mare - CS Mioveni
Minerul Motru - FC Bihor
FC Olt - UTA
CS U. Craiova - Rm. Vâlcea (ora 17:00, TVR3)
ASA - Bistrița (ora 20:00, TVR3)

CLASAMENT

Loc	Echipa	M.	V.	Eg.	Înf.	Gol.	P.	Ad.
1.	CS U Craiova	9	5	3	1	10-6	18	+3
2.	Gloria Bistrița	9	5	2	2	11-6	17	+5
3.	FC U Craiova	9	4	4	1	9-5	16	+4
4.	CSM Rm. Vâlcea	9	4	3	2	14-9	15	0
5.	ASA Tg. Mureș	9	3	4	2	8-6	13	+1
6.	Metalul Reșița	9	4	1	4	13-12	13	+1
7.	Olimpia	9	3	4	2	8-8	13	+1
8.	FC Olt	9	3	3	3	8-7	12	-3
9.	CS Mioveni	9	2	3	4	8-12	9	-6
10.	FC Bihor	9	2	2	5	8-12	8	-7
11.	UTA Arad	9	2	2	5	7-13	8	-4
12.	Minerul Motru	9	1	1	7	4-12	4	-11

FC U. CRAIOVA

Foto: **Mediafax**

Universitatea lui Mititelu a rămas și fără imn!

Dată afară de pe arena „Ion Oblemenco", Craiova lui Adrian Mititelu a primit ieri încă o lovitură. Tocmai în ziua în care s-au comemorat trei ani de la dispariția poetului Adrian Păunescu, fiul acestuia, Andrei, a anunțat că familia sa cedează gratuit imnul „Cântec pentru Oltenia" către CS Universitatea, care va avea drept exclusiv de folosire a lui. „Anunț public cedarea, cu titlu gratuit, a imnului «Cântec pentru Oltenia» echipei CS Universitatea Craiova. Consider că este clubul care poate să reînvie legenda și spiritul Craiovei Maxima, echipa căreia imnul i-a fost adresat de la bun început. CS U. Craiova are exclusivitate pentru folosirea versurilor, nicio altă formație neavând dreptul să-l folosească", a spus Andrei Păunescu. (Cosmin STAICU)

Familia Păunescu a făcut cel mai frumos cadou către municipalitate și către clubul de fotbal al Universității din Craiova. Dumnezeu să-l odihnească în pace pe Adrian Păunescu
Olguța VASILESCU, primar Craiova

Imnul nu este al lui Andrei Păunescu, ca să îl poată da cadou altora! A fost compus de Adrian Păunescu pentru Universitatea Craiova și aparține doar Universității Craiova
Adrian MITITELU, patron FC U. Craiova

PE SCURT

CUPA ROMÂNIEI / FRF a anunțat ieri că tragerea la sorți a sferturilor Cupei va avea loc luni, de la ora 16:00. Cele opt echipe vor fi împărțite în două urne: Urna A - Steaua, Pandurii, Petrolul, Astra, FC Vaslui și Dinamo; Urna B - Viitorul și Oțelul. Partidele se vor disputa într-o singură manșă și vor fi programate pe 3, 4 și 5 decembrie.

VIITORUL / Fundașul Sorin Ghionea (34 de ani) s-a despărțit pe cale amiabilă de Viitorul, echipă la care a evoluat de la începutul sezonului. „Am jucat cinci meciuri, apoi, din diferite motive, am decis să ne despărțim. Cred că Viitorul va rămâne în Liga I", a spus Ghionea ieri la „Ora de ProSport".

CEAHLĂUL / Tehnicianul Vasile Miriuță și-a premiat jucătorii pentru victoria cu Săgeata (2-1) din etapa 13 a Ligii I cu pizza și bere. „A fost un succes greu, dar meritat. Cu cât e mai dificilă victoria, cu atât e mai gustoasă pizza și mai rece berea", a spus antrenorul Ceahlăului.

RAPID / Antrenorul Viorel Moldovan a spus ieri că așteaptă mai multe de la șefii Rapidului. „Aștept și eu foarte multe din partea conducătorilor. Nu-mi plac multe lucruri pe care le văd și le simt, dar nu am ce face, mergem înainte. Sper să se găsească resursele financiare care să ne aducă liniștea", a declarat Moldovan.

Puștiul s-a făcut mare

În urmă cu 11 ani, Vali Lazăr era copil de mingi la Petrolul și se fotografia cu vedeta dinamovistă Ionel Dănciulescu. Acum, cei doi sunt colegi la Dinamo

Cătălin MUREȘANU
catalin.muresanu@prosport.ro

Marius PITARU
marius.pitaru@prosport.ro

» După declarațiile pe care le-a dat în ProSport, Ionel Dănciulescu a fost convocat de Ionuț Negoiță la o discuție lămuritoare

La 11 ani distanță din momentul în care l-a rugat pe Dănciulescu să facă o poză-suvenir cu el (foto mic), Valentin Lazăr a ajuns să îmbrace același echipament cu idolul său, pe cel alb-roșu
Foto: **Alexandru Hojda**

Valentin Lazăr (24 de ani) a avut poate cea mai bună săptămână din cariera lui. Joi, în meciul de Cupă cu Chindia (5-0), fotbalistul a înscris primul său gol oficial în tricoul lui Dinamo. Duminică, împotriva celor de la FC Brașov (2-1), fostul „student" a marcat din nou, de data asta, prima reușită în Liga I. Lazăr pare că și-a câștigat locul de titular în formația lui Stoican, iar publicul l-a adoptat destul de repede. Mijlocașul nu se ferește de niciun contact, pune osul și aleargă foarte mult, chiar dacă în unele momente pare un pic dezorganizat în joc. ProSport a vorbit ieri cu mijlocașul, care a recunoscut că, prin transferul său la Dinamo, și-a îndeplinit un vis: „În copilărie, idolul meu era Dănciulescu. Nu credeam că o să joc alături de el. Când eram la Chimia Brazi, în liga a treia, mă gândeam că o să ajung în Liga I, dar nu la o echipă așa mare precum Dinamo".

Dănciulescu este un fotbalist de la care ai de învățat, un exemplu pentru noi toți, atât pe teren, cât și în afara lui
Vali LAZĂR, mijlocaș Dinamo

Pentru a întări afirmația, Lazăr a și prezentat o fotografie cu „Danciu-gol". În 2002, actualul dinamovist era copil de mingi la un meci al Petrolului, iar „Corbul" juca la Dinamo. „Aveam vreo 11 ani și eram junior. La final, m-am dus la Danciu și i-am cerut să facem o poză. Pentru mine a fost un suvenir foarte important. Astăzi, ne schimbăm în același vestiar și sunt onorat", a spus Lazăr, care a încercat să refacă fotografia la 11 ani distanță în tricoul lui Dinamo.

„DIN IARNĂ, DANCIU POATE FI DIRECTOR SPORTIV"

ProSport a prezentat în numărul de ieri un interviu cu Ionel Dănciulescu. „Visez să mă retrag de la Dinamo, dar dragoste cu sila nu se poate", a fost titlul articolului. Astăzi, după ce a citit vorbele veteranului, Ionuț Negoiță și Ionel Dănciulescu s-au întâlnit și se pare că fotbalistul a fost liniștit cu privire la statutul său la echipă.

„Am avut astăzi (n.r. ieri) o întâlnire cu Dănciulescu și vom mai avea. Colaborarea cu el continuă. Sunt două variante în ceea ce-l privește, una dintre ele este să ocupe funcția de director sportiv. Poate chiar din iarnă", a dezvăluit Ionuț Negoiță pentru ProSport.

Am avut o întâlnire cu Dănciulescu. Este posibil, ca din iarnă, să ocupe funcția de director sportiv
Ionuț NEGOIȚĂ, finanțator Dinamo

PETROLUL

Contra, scandalagiu de serviciu!

Antrenorul Petrolului, Cosmin Contra (foto), a scris istorie pe banca galben-albaștrilor, însă suporterii au început să acuze manifestările deplasate ale acestuia. „Atunci când nu câștigăm, inevitabil e scandal. Parcă nu știe să piardă", au acuzat ultrașii. Scanduri provocate de Contra:

*** Astra- Petrolul 1-1**
(10 noiembrie 2012) - Contra a intrat pe teren și i-a reproșat lui Hațegan un gol anulat
*** Concordia - Petrolul 1-1**
(12 mai 2013) - Contra îl atacă pe același Hațegan: „Arbitrajul lui Hațegan a fost mai mult decât tendențios."
*** Petrolul - Gaz Metan 1-1**
(30 mai 2013) - Colțescu ar fi scris în raport că „Guriță" l-a amenințat: „Te omor! Te fac bucăți, nu mai ieși din oraș".

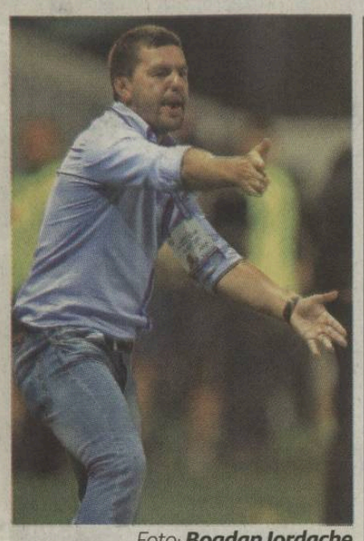

Foto: **Bogdan Iordache**

*** Gaz Metan - Petrolul 1-0**
(6 octombrie 2013) - Contra a protestat pentru golul primit pe final, iar Balaj l-a eliminat după joc. „Suntem luați de râs", a spus Contra.
*** Petrolul - ACS Poli 0-0**
(4 noiembrie 2013) - Contra s-a certat la final cu fostul său antrenor, Aurel Șunda. „I-am reproșat că îi învață pe jucători să stea pe jos și să simuleze".
(Marian DIMA)

Nu mă interesează locul domnului Șunda, eu îi transmit doar să fie mai civilizat și să facă din Poli o formație pe care să o merite orașul
Cosmin CONTRA, antrenor Petrolul

OȚELUL MOLDOVENII AU ADUS UN ANTRENOR DIN BUNDESLIGA, CU UN CV IMPRESIONANT

Foto: **EPA**

» Lienen a rămas celebru pentru faultul dur pe care l-a suferit într-un meci dintre Bielfeld și Werder Bremen, în care un adversar i-a provocat o rană deschisă pe piciorul drept, cu o adâncime de 25 cm

Un german la Galați!

Oțelul Galați propune, de ieri, un nume important pentru Liga I, un antrenor principal, venit direct din Bundesliga. Directorul general, Narcis Răducan, l-a convins pe neamțul Ewald Lienen (59 ani, foto) să vină la București pentru negocieri, iar primele discuții au avut loc aseară, în biroul patronului Dan Adamescu, urmând ca astăzi să fie parafat și contractul. „În mare ne-am înțeles, dar mai sunt câteva mici detalii de pus la punct", a explicat Răducan. Lienen este un antrenor cu o vastă experiență în Bundesliga, în cei peste 20 de ani de carieră, pregătind echipe cu nume grele din Germania și Europa, precum MSV Duisburg, FC Koln, Hannover 96, Borussia Monchengladbach, TSV Munchen, Olympiacos, Panionos, Arminia Bielefeld sau AEK Atena, echipă de care s-a despărțit în această vară. (Corina Mlădinoiu)

Foto: Marius Anghel

KEHINDE FATAI
Fotbal (Club Brugge)
Născut în Nigeria
Vârstă: 23 de ani
Înălțime: 1,80 m
Post: atacant

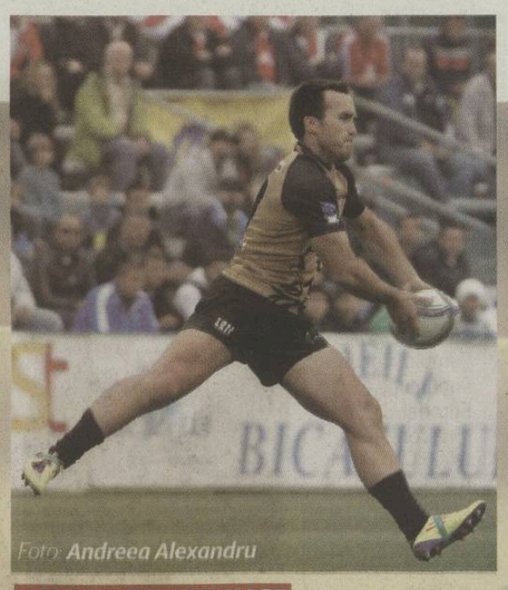
Foto: Andreea Alexandru

MICHAEL WIRINGI
Rugby (Baia Mare)
Născut în Noua Zeelandă
Vârstă: 28 de ani
Înălțime: 1,78 m / Greutate: 88 kg
Post: jucător pe treisferuri

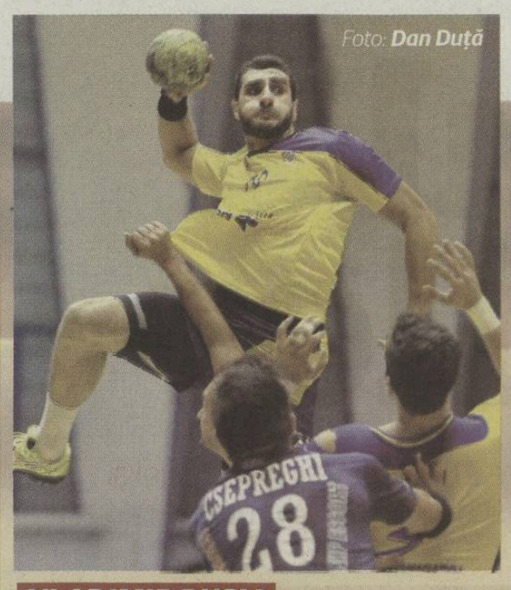
Foto: Dan Duță

VLADIMIR RUSIA
Handbal (SC Bacău)
Născut în Georgia
Vârsta: 29 de ani
Înălțime: 1,98 m / Greutate: 110 kg
Post: inter stânga

Foto: facebook.com/ionutghit.ro

YULIA DUMANSKA
Handbal (Baia Mare)
Născută în Ucraina
Vârsta: 17 ani
Înălțime: 1,78 m
Post: portar

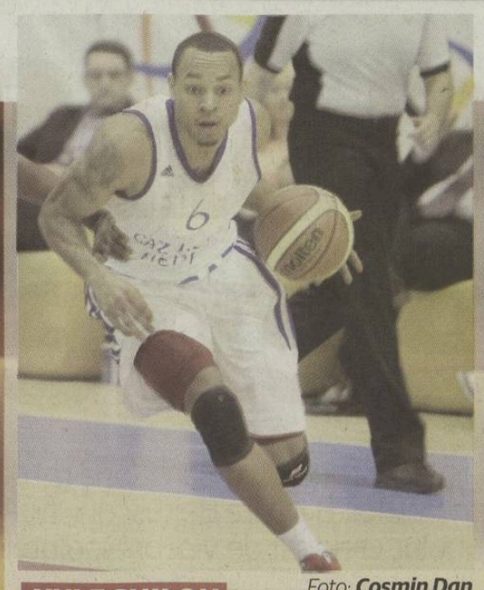
Foto: Cosmin Dan

KYLE SHILOH
Baschet (Gaz Metan Mediaș)
Născut în SUA
Vârsta: 28 de ani
Înălțime: 1,91 m
Post: fundaș

România cosmopolită

MTS deschide ușa sportului pentru jucătorii străini care s-au atașat de meleagurile noastre. Cinci dosare sunt prioritare: două la handbal și câte unul la fotbal, baschet și rugby

Alexandru ENCIU
alexandru.enciu@prosport.ro

» **Kyle Shiloh e un american care vrea cetățenia română**

» **Georgianul Rusia e viitorul zid din apărarea naționalei de handbal**

Sportul românesc se înscrie în cursa naturalizării jucătorilor străini, încercând să se alinieze tendinței mondiale. Sunt de notorietate cazurile din tenis de masă, unde „importurile" de chinezoaice au îngălbenit Campionatele Europene, sau din fotbal. „Am făcut o statistică la ultimul Eurobaschet masculin și mai mult de jumătate dintre naționalele prezente la turneul final aveau în componență jucători născuți în alte țări. Și nu mă refer la marile puteri, Franța sau Spania, care au posibilitatea de a aduna jucători din fostele colonii, ci la țări precum Rusia, de pildă", declară Horia Păun, managerul Federației Române Baschetul este pe cale să furnizeze un paradox pentru o țară unde visul de a ajunge în America este încă viu: un jucător născut în SUA își dorește să devină cetățean român și să joace în națională tricoloră.

Pe masa secretarului de stat în MTS, Carmen Tocală, se află cinci dosare care ar putea fi soluționate favorabil până la finele anului. „Există o procedură simplificată pentru acordarea cetățeniei și de ea ar putea profita acești jucători care ne-ar putea ajuta", mai spune Horia Păun. Despre fotbalistul Kehinde Fatai s-a scris deja, astfel că ProSport îi prezintă pe ceilalți patru jucători care ar putea face carieră în tricoul României.

RUSIA, ZIDUL DE LA RĂSĂRIT

Cel mai vechi „stranier" dintre cei care au depus dosar de cetățenie este georgianul Vladimir Rusia (29 de ani). Masivul handbalist de 1,98 metri și 110 kilograme a venit la noi în urmă cu opt ani, la Dinamo, iar acum este legitimat la SC Bacău, unde îl are antrenor pe selecționerul României, Eliodor Voica. „Eu am lucrat cu el de prima dată, eu l-am propus pentru cetățenie. Este un jucător pe care ne putem baza în viitor. Chiar dacă va primi cetățenie acum, îl vom putea folosi abia peste doi ani, pentru că trebuie să treacă o perioadă de trei ani de la ultimul meci pe care l-a jucat pentru naționala Georgiei. Ne va ajuta în special în apărare", spune Eliodor Voica.

YULIA, CEL MAI BUN PORTAR DE LA CN DE JUNIOARE II

Yulia Dumanska are numai 17 ani și este o handbalistă ucraineană venită în urmă cu trei ani în România, la Baia Mare. Între timp, a fost transferată la CSU Neptun Constanța, în Liga Națională de senioare, după ce în ultimul sezon a fost declarată cel mai bun portar de la campionatele naționale de junioare II. Yulia vorbește perfect românește și își dorește din toată inima să joace în naționala României. „Este visul meu, dar știu că mai am de muncit", spune Yulia. Ea a fost deja convocată la naționala de junioare la patru cantonamente și a jucat într-un turneu amical. „Aștept să-mi iau cetățenia și după aceea voi putea juca și în meciuri oficiale", mai spune sportiva.

Este un portar valoros, de viitor. Are de muncit mult, dar perspectivele sunt frumoase
Silviu BĂICEANU, director sportiv CS Neptun Constanța

HAKA PRINTRE STEJARI

FR de Rugby a pus și ea pe lista de „stranieri" un jucător cu ceva vechime în România. Este vorba despre neo-zeelandezul Michael Wirigi, vicecampion cu CSM Știința Baia Mare. „Este un jucător de viteză, troacar, care ne-ar putea ajuta la națională. La rugby avem anumite reguli și chiar dacă își va obține cetățenia română mai are de așteptat un an până să joace în națională", spune președintele FRR, Alin Petrache. Michael Wirigi este o prezență constantă în echipa Lupii București, selecționata care reprezintă România în European Challenge Cup.

AMERICANUL, PROPUS DE ȚENTER

Kyle Shiloh este un baschetbalist american aflat sub contract cu prim-divizionara Gaz Metan Mediaș. La propunerea antrenorului său, Marcel Țenter, care este și selecționerul naționalei de seniori, și-a depus dosarul pentru cetățenie. „Cunoaște deja campionatul nostru, joacă pe un post deficitar la noi, cel de fundaș. În acest context, ar putea fi o soluție la națională", explică Horia Păun. Shiloh a jucat în SUA la echipa Universității Nevada.

Foto: Sebastian Tătaru

Eric a marcat un singur gol în această ediție a Europa League pentru gorjeni

9 apariții are Eric în Europa League pentru Pandurii

12 meciuri are Eric în Liga I pentru Pandurii în acest sezon

8 goluri a marcat mijlocașul pentru echipa lui Cristi Pustai în campionat

„Va fi un meci pe care nu-l voi uita!"

Mijlocașul Eric de Oliveira (28 de ani) vrea ca jocul cu Fiorentina (mâine, ora 20:00, PROTV), din grupa E a Europa League, să fie unul memorabil

Vlad MĂCICĂȘAN
vlad.macicasan@prosport.ro

» **Brazilianul Pandurilor spune că se gândește la copilărie de fiecare dată când joacă în Europa League**

» **Visul mijlocașului e să primească cetățenia română și să joace la Campionatul Mondial din țara sa natală**

Eric, la ce te aștepți de la meciul cu Fiorentina?
Va fi foarte greu. E o echipă care a bătut și Milanul etapa trecută. Nu ne e frică. Vom juca însă și pentru noi. Mai avem șanse de calificare, dar trebuie să ne gândim și la noi în astfel de meciuri. Sunt jocuri care te pot propulsa spre campionatele tari.

Cum i-ai simțit în tur?
Sunt fotbaliști adevărați și mă bucur că am ajuns să joc într-o astfel de companie. Acum șase ani evoluam în Liga a II-a, iar acum sunt în Europa League. Mă bucur că am putut face acest salt.

Simți că e un meci de care îți vei aminti?
E genul de meci pe care n-o să-l uit toată viața. Un meci pentru toată cariera mea.

La ce te vei gândi când o să intri în teren?
La ce mă gândesc de fiecare dată, în special la meciurile mari. Închid ochii pentru câteva clipe și îmi aduc aminte de copilărie. Revăd momentele în care jucam desculț, pe nisip, în Brazilia. Mă gândesc și la faptul că reprezint România și îmi propun mereu să nu-i dezamăgesc pe români. Iar atunci când nu îmi iese jocul, la final, nu am stare.

„AR FI INCREDIBIL SĂ JOC PENTRU ROMÂNIA ÎN BRAZILIA"

În tur ai avut o bară...
Da. Am crezut că o să intre în poartă, dar poate așa a trebuit să fie și o să dau gol acum, la retur. Mi-aș dori enorm să înscriu. Un gol ar însemna totul pentru cariera mea. Dacă ar fi și o victorie, ar fi uimitor pentru Pandurii și pentru România. În tur, diferența a fost făcută de niște jucători foarte bine plătiți. Am avut și noi ocazii la început și puteam avea 2-0 chiar.

Fatai ar putea juca în națională. Dacă te vei remarca în Europa League, te gândești că și tu ai putea fi chemat?
Asta nu știu. Am mai spus-o că aș fi cel mai fericit să joc pentru România. Am înțeles că domnul Condescu a depus actele ca să primesc cetățenia. Vom vedea ce va fi. Ar fi incredibil să joc pentru România la Mondialul din Brazilia!

Închid ochii pentru câteva clipe și îmi aduc aminte de copilărie. Revăd momentele în care jucam desculț, pe nisip, și mă gândescu unde am ajuns
Eric DE OLIVEIRA, mijlocaș Pandurii

pub

PREGĂTEȘTE-TE DE IARNĂ.
BMW X1, COMPLET ECHIPAT: 23.980 € + TVA.

BMW X1 este soluția ideală pentru distracție pe timpul iernii. Dotat cu BMW xDrive, cel mai inteligent sistem 4x4, scaune încălzite, anvelope Runflat, transmisie automată 8 trepte, volan multifuncțional îmbrăcat în piele, aer condiționat automat și sistem sonor de avertizare la parcare (PDC), te duce oriunde trebuie să ajungi sau, mai bine, oriunde vrei cu adevărat să ajungi.

BMW SERVICE INCLUSIVE 5 ANI SAU 100.000 KM.

BMW EfficientDynamics
X1 xDrive 18d | 5,4 l/100 km | 105 kw (143 CP)

Automobile Bavaria Băneasa Tel.: 021 200 62 63 www.bmw-bavaria.ro
Automobile Bavaria Otopeni Tel.: 021 352 04 14 www.bmw-otopeni.ro
MHS Motors București Tel.: 0372 112 500 www.bmw-mhs.ro
Contempo Cars Brașov Tel.: 0268 339 446 www.bmw-bv.ro
Contempo Cars Sibiu Tel.: 0269 259 952 www.bmw-sb.ro
Autotransilvania Cluj Tel.: 0264 275 010 www.bmw-cluj.ro
Banat Car Timișoara Tel.: 0256 228 881 www.bmw-timisoara.ro
Bavaria Motors Constanța Tel.: 0241 559 971 www.bmw-constanta.ro

BMW X1 xDrive 18d: consum urban 6,1 l/100 km, extraurban 5,1 l/100 km, mixt 5,4 l/100 km. Emisii CO_2 143 g/km.
Modelul BMW din imagine este cu titlu de prezentare. Ofertă supusă unor termeni și condiții și valabilă în limita stocului disponibil.

Conflictul generațiilor

Înainte de meciul cu Barcelona de diseară (ora 21:45, Digi 2 și Dolce 2), la Milan există un duel al generațiilor: Barbara Berlusconi, fiica patronului echipei, ar dori să schimbe modelul de business al clubului, creionat de vicepreședintele Adriano Galliani

Adrian COSTEIU
adrian.costeiu@prosport.ro

» **Milanezii se află la cel mai slab început de sezon din ultimii 31 de ani, fiind la trei puncte de retrogradare în Serie A**

» **Barbara Berlusconi i-a cerut tatălui său schimbări la modul în care e gestionat clubul**

De 31 de ani nu a mai început Milan atât de slab un sezon! Adică din sezonul 1981-1982, atunci când milanezii au retrogradat în Serie B pentru a doua oară în istorie. Iar după primele 11 etape din Serie A, „Diavolii" sunt pe locul 11, cu doar 12 puncte, la trei lungimi peste Sassuolo, care ocupă locul 18, retrogradant. Motivele startului atât de slab al milanezilor? În principal, cele financiare, care nu le-au permis șefilor să achiziționeze jucători importanți după despărțirile de Ibrahimovic și Thiago Silva din vara trecută. Dar și accidentările suferite de jucători importanți, precum El Shaarawy, Pazzini sau Kaka în acest început de sezon.

BARBARA ARE IDEI!

Cum Silvio Berlusconi nu s-a mai implicat atât de activ în conducerea clubului în ultimii ani, la cârma Milanului a venit **Barbara Berlusconi** (29 de ani, foto), fiica fostului premier al Italiei, care a avut deja câteva conflicte cu vicepreședintele Adriano Galliani (69 de ani). Și o discuție amplă cu tatăl său, în care a trasat noua strategie a Milanului. Deși a infirmat public acest lucru, Barbara ar dori să-l elibereze din funcție pe Galliani, care a fost adus de Berlusconi la Milan acum 27 de ani.

Ea vrea să opereze câteva modificări importante în club: o rețea de scouteri mai eficientă, un model de business care să aducă mai mulți bani la bugetul clubului și un departament de marketing care să propulseze imaginea „Diavolilor" cât mai sus în topul vânzărilor de materiale promoționale. „E nevoie de un nou model de business, altfel nu vom ajunge din nou sus. Asta i-am cerut tatălui meu, nu schimbări în organigrama clubului", a declarat Barbara Berlusconi pentru agenția ANSA. Cu toate acestea, soarta tehnicianului Massimiliano Allegri pare decisă. Dacă nu câștigă diseară cu Barcelona și în week-end cu Chievo, tehnicianul italian va fi demis!

Foto: EPA

Revin Maldini și Albertini?

Unul dintre principalele lucruri pe care Barbara Berlusconi i le-a reproșat lui Galliani (foto dreapta) este faptul că lucrează de fiecare dată cu același impresar, situație care s-a repetat și în cazul transferului atacantului Alessandro Matri de la Juventus din această vară. Iar în cazul debarcării lui Galliani, planul fostei iubite a lui Alexandre Pato este de a-i readuce în club pe Paolo Maldini și Demetrio Albertini, glorii ale „diavolilor" în anii '90. „Se calculează rentabilitatea economică a acestui plan", au spus surse autorizate pentru „Gazzetta dello Sport".

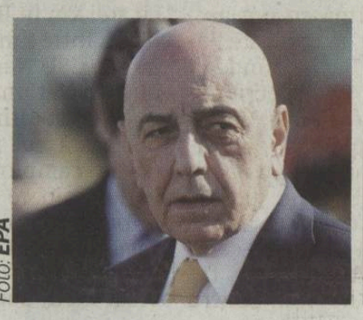
Foto: EPA

29
de trofee a câștigat Milan în timpul „domniei" lui Berlusconi (8 titluri de campioană, 6 Supercupe ale Italiei, 5 Ligi ale Campionilor, 5 Supercupe ale Europei, 3 Cupe Intercontinentale, 1 Cupă a Italiei, 1 CM al cluburilor

» Silvio Berlusconi a preluat-o pe Milan pe 20 februarie 1986, investind serios într-o echipă care se clătina serios, fiind pe punctul falimentului

42
de milioane de euro e recordul plătit de AC Milan pentru un jucător, Rui Costa, în 2001

14
antrenori a avut Milan în perioada Berlusconi. Cel mai mult a rezistat Carlo Ancelotti, între 2001 și 2009

În carieră, Benitez a câștigat Liga Campionilor, Europa League, Cupa UEFA și Supercupa Europei Foto: **EPA**

Marea obsesie a lui Benitez

Antrenorul spaniol a refuzat o casă pe malul mării în dauna unui hotel din apropierea terenului de antrenament

Cristian VOINEA
cristian.voinea@prosport.ro

» **Napoli - Marseille este în această seară, de la ora 21:45**

În această vară, Rafael Benitez a acceptat postul oferit de Aurelio De Laurentiis pentru a aduce titlul la Napoli. I-a pus la dispoziție un buget generos după ce l-a vândut pe Cavani la PSG pentru 64 de milioane de euro, iar Higuain, Callejon, Albiol și Reina și-au făcut apariția la clubul napoletan. „Nu acești jucători sunt cele mai importante mutări ale noastre. Venirea lui Benitez reprezintă cel mai bun lucru pe care l-am făcut vara trecută", a spus președintele lui Napoli. Pentru antrenorul spaniol revenirea în Italia este și un bun moment de a-și lua revanșa după experimentul mai puțin plăcut pe care l-a avut la Inter în 2010, când a fost demis după doar cinci luni.

Drept urmare, capul lui Benitez stă la un singur lucru. Să le dovedească italienilor că este un antrenor de top. A refuzat o casă în centrul orașului sau pe malul mării, așa cum au cam toți jucătorii clubului și locuiește în hotelul Castel Volturno, care se află chiar lângă terenul de antrenament al clubului. De dimineață până seară stă la club și pune la cale un plan prin care să facă din Napoli o echipă de top în Europa. În campionat este pe locul 2, la trei puncte în spatele liderului Roma, iar în Liga Campionilor se luptă în cea mai grea grupă, cu Dortmund, Arsenal și Marseille.

> Obsedat de fotbal, Benitez nu a participat la înmormântarea tatălui său, în 2005, rămânând la Tokyo cu Liverpool, pentru participarea la Cupa Intercontinentală

pub

„Nu putem vorbi de aranjament la Olanda-Ungaria"

Federația olandeză a anunțat că UEFA nu a găsit iregularități în suma totală de bani pariați pe meciul Olanda – Ungaria 8-1, din penultima etapă a preliminariilor CM 2014

Adrian COSTEIU
adrian.costeiu@prosport.ro

» **Paul Rooij, personaj implicat în trucarea unor meciuri din liga a doua germană, declarase că partida dintre Olanda și Ungaria fusese aranjată pentru un număr cât mai mare de goluri**

La sfârșitul săptămânii trecute, Paul Rooij, un personaj cunoscut în Olanda pentru că a trucat meciuri în Europa, a oferit un amplu interviu cotidianului „De Telegraaf". Un interviu care a aruncat în aer presa din Olanda, mai ales că Rooij cunoaște foarte bine subteranele fotbalului, fiind condamnat la zece ani de închisoare pentru că a oferit 150.000 de euro câtorva fotbaliști de la St. Pauli pentru a aranja cinci meciuri în 2008, când echipa germană evolua în liga a doua. Dar ce a spus olandezul? În primul rând, a declarat că în Olanda există meciuri trucate. Dar și că partida din penultima etapă a grupei D a Preliminariilor CM 2014, dintre Olanda și Ungaria, scor 8-1, a fost trucată. „S-au pariat sume foarte mari că se vor înscrie peste patru goluri. Ungaria e țara cea mai coruptă din Europa din acest punct de vedere, aproape toate meciurile sunt aranjate acolo", a spus Rooij.

FEDERAȚIA NEAGĂ TOT

Imediat, Federația olandeză a dat o replică dură: „Vom cere ca FIFA și UEFA să analizeze meciul. Dar nu cred că este vorba despre așa ceva. Este o acuzație revoltătoare". Iar răspunsul oficialilor forului de la Nyon nu a întârziat să apară. Explică purtătorul de cuvânt al Federației olandeze: „UEFA are un sistem de monitorizare al meciurilor trucate, pe care se pariază sume mari. S-a întâmplat deja pentru câteva partide din cupele europene, care au fost analizate. Nu a fost cazul meciului dintre Olanda și Ungaria. Nu putem vorbi despre un aranjament". Totuși, presa din țara lui Johan Cruyff amintește că în Olanda există meciuri trucate în ligile inferioare, dar problema nu este generalizată, cazurile fiind izolate.

LIGA CAMPIONILOR — MECIURILE DE AZI

GRUPA F

DORTMUND – ARSENAL — *Azi, ora 21:45, Digi 3 și Dolce 4*

Weidenfeller – Grosskreutz, Hummels, Subotic, Schmelzer - Șahin, Bender – Blaszczykowski, Mkhitarian, Reus – Lewandowski
Absenți: *Piszczek, Gundogan (accidentați)*
Antrenor: *Jurgen Klopp*

Szczesny – Sagna, Mertesacker, Koscielny, Vermaelen – Arteta, Ramsey – Rosicky, Ozil, Cazorla - Giroud
Absenți: *Flamini, Walcott, Oxlade-Chamberlain, Wilshere, Diaby, Gibbs, Gnabry, Sanogo (accidentați)*
Antrenor: *Arsene Wenger*

Stadion: *„Signal Iduna Park"*; ***Arbitru:*** *Bjorn Kuipers (Olanda)*

NAPOLI – MARSEILLE — *Azi, ora 21:45*

Reina – Maggio, Raul Albiol, Fernandez, Armero – Inler, Behrami – Callejon, Hamsik, Mertens - Higuain
Absenți: *Mesto, Zuniga, Britos (accidentați)*
Antrenor: *Rafael Benitez*

Mandanda – Fanni, Lucas Mendes, Nkoulou, Mendy – Imbula, Romao – Payet, Valbuena, A. Ayew - Gignac
Absenți: -
Antrenor: *Elie Baup*

Stadion: *„San Paolo"*; ***Arbitru:*** *Sergei Karașev (Rusia)*

CLASAMENT:

1. **Dortmund**	3	2	0	1	6-3	**6**
2. **Arsenal**	3	2	0	1	5-3	**6**
3. **Napoli**	3	2	0	1	4-4	**6**
4. **Marseille**	3	0	0	3	2-7	**0**

GRUPA G

ZENIT – FC PORTO — *Azi, ora 19:00, Digi 2*

Lodigin – Smolnikov, Lombaerts, Hubocan, Criscito – Timoșciuk, Faizulin – Hulk, Șirokov, Danny - Kerjakov
Absent: *Witsel (suspendat)*
Antrenor: *Luciano Spalletti*

Helton – Danilo, Otamendi, Mangala, Alex Sandro – Fernando, Lucho Gonzalez, Josue – Varela, Jackson Martinez, Lica
Absenți: -
Antrenor: *Paulo Fonseca*

Stadion: *„Petrovski"*; ***Arbitru:*** *Tom Harald Hagen (Norvegia)*

ATLETICO MADRID – AUSTRIA VIENA — *Azi, ora 21:45*

Courtois – Juanfran, Godin, Miranda, Filipe Luis – Tiago, Gabi - Diego Costa, Koke, Arda Turan – David Villa
Absenți: -
Antrenor: *Diego Simeone*

Lindner – Koch, Ortlechner, Rogulj, Suttner – Holland, Mader – Royer, Stankovic, Jun - Hosiner
Absenți: *Gorgon, Al. Grunwald (accidentați)*
Antrenor: *Nenad Bjelica*

Stadion: *„Vicente Calderon"*; ***Arbitru:*** *Istvan Vad (Ungaria)*

CLASAMENT:

1. Atletico Madrid	3	3	0	0	8-2	**9**
2. Zenit	3	1	1	1	2-3	**4**
3. FC Porto	3	1	0	2	2-3	**3**
4. Austria Viena	3	0	1	2	0-4	**1**

GRUPA H

BARCELONA – AC MILAN — *Azi, ora 21:45, Digi 2 și Dolce 2*

Victor Valdes - Dani Alves, Pique, Mascherano, Montoya - Xavi, Busquets, Iniesta – Al. Sanchez, Messi, Neymar
Absenți: *Jordi Alba, Afellay (accidentați)*
Antrenor: *Gerardo Martino*

Gabriel – Abate, Zapata, Zaccardo, Constant – Montolivo, De Jong, Muntari – Birsa, Balotelli, Kaka
Absenți: *Bonera, Silvestre, El Shaarawy, Pazzini (suspendați)*
Antrenor: *Massimiliano Allegri*

Stadion: *„Camp Nou"*; ***Arbitru:*** *Milorad Mazic (Serbia)*

AJAX – CELTIC — *Azi, ora 21:45*

Cillessen – van Rhijn, Veltman, Moisander, Blind – Serero, Poulsen, de Jong – Andersen, Sigthorsson, Fischer
Absenți: *Ligeon, Duarte, Bojan, de Sa (accidentați)*
Antrenor: *Frank de Boer*

Forster – Lustig, van Dijk, Ambrose, Izaguirre – Kayal, Mulgrew – Forrest, Stokes, Samaras - Pukki
Absenți: *Mouyokolo, Matthews, Commons, Twardzik (accidentați), Biton (suspendați)*
Antrenor: *Neil Lennon*

Stadion: *„Amsterdam ArenA"*; ***Arbitru:*** *Deniz Ayketin (Germania)*

CLASAMENT:

1. Barcelona	3	2	1	0	6-1	**7**
2. Milan	3	1	2	0	4-2	**5**
3. Celtic	3	1	0	2	2-4	**3**
4. Ajax	3	0	1	2	2-7	**1**

Reînvie Oltchim cu numele de HCM?

Ultima clasată din Liga Națională de handbal feminin, HCM Rm. Vâlcea, și-a propus să achiziționeze palmaresul celei mai galonate echipe de club din România

Adi GEORGESCU
adi.georgescu@prosport.ro

Marius HUȚU
marius.hutu@prosport.ro

» **Jucătoarele își vor recupera 50-60% din restanțe după ce administratorul judiciar va cere falimentul și va valorifica bunurile**

» **Oltchim mai are în cont câteva zeci de mii de euro, dar și un autocar și două mașini**

Cu datorii de peste 2 milioane de euro la stat, cel mai galonat club de handbal feminin din țară nu mai poate evita falimentul. Gruparea a intrat în insolvență din iunie, dar și activitatea a fost întreruptă brusc. Cum Oltchim nu mai are nicio sursă de venit, situația nu mai poate fi redresată, astfel că administratorul judiciar Viorel Deaconu va cere, pe 9 decembrie, falimentul. „S-a făcut un tabel al creanțelor la data de 10 iunie, a intrării în insolvență, dar după ce se va trece la faliment, se va întocmi un tabel suplimentar al creanțelor, cu salariile jucătoarelor până la data de 30 iunie, data scadentă a contractelor. Salariații au prioritate înaintea tuturor creditorilor, în opinia mea, jucătoarele își vor primi 50-60% din restanțe, restul va fi pierdere. Există un contract de sponsorizare cu SC Oltchim, de circa 46 miliarde de lei vechi, suntem înscriși acolo la masa credală, dar credeți că mai vede cineva un ban de acolo? Nu există posibilitate legală să cesionăm datoria la Fisc“, explică Viorel Deaconu.

SUMELE PE CARE LE MAI AU DE RECUPERAT „EX-CHIMISTELE“

Cristina Neagu	153.243 lei
Katarina Bulatovic	147.343 lei
Alexandrina Barbosa	122.149 lei
Paula Ungureanu	101.595 lei
Silvia Navarro	81.048 lei
Adina Meiroșu	81.048 lei
Oana Manea	81.048 lei
Ionela Stanca	72.262 lei
Marija Jovanovic	71.233 lei

EVALUAREA PALMARESULUI COSTĂ VREO 10.000 DE EURO

Clubul nu mai are nicio jucătoare, în schimb mai are bunuri în valoare de aproximativ 150.000 de euro. Plus palmaresul, de fapt cel mai important aspect! Cum poate fi acesta valorificat? În primul rând trebuie evaluat, însă nu prea are cine să facă acest lucru în țară. „Cristian Gațu mi-a sugerat să fac o adresă la EHF. Pentru aceasta, îmi trebuie aprobarea Adunării Creditorilor, pentru că aducerea unui evaluator de la EHF poate costa 10-15.000 de euro“, declară Viorel Deaconu. Practic, după ce va fi stabilit un preț de pornire, palmaresul ar putea fi scos la licitație și teoretic ar putea ajunge oriunde în țară. HCM Rm. Vâlcea, noua reprezentantă a handbalului din județ, și-a exprimat însă dorința de a-l prelua. „Așteptăm să fie evaluat și discutăm. Vrem să preluăm palmaresul și să readucem handbalul feminin în prim-plan la Vâlcea. Sperăm ca acest sezon să fie doar unul de tranziție“, ne-a declarat Toma Pleșa, președintele HCM-ului.

» *S-a făcut o greșeală cu acele salarii imense deoarece se plăteau taxe enorme. Se putea face o întreprindere individuală sau un PFA și jucătoarele să își plătească separat taxele. Se economiseau câteva milioane de euro și se salva clubul*
Viorel DEACONU, administrator judiciar

Foto: Laurențiu Mich

Premieră la polo

CSM Digi Oradea s-a calificat pentru prima dată în grupele Ligii Campionilor la polo, după ce a eliminat aseară pe rușii de la Sintez Kazan, 7-10 (13-8, la Oradea)

Alexandru TĂCINĂ
alexandru.tacina@prosport.ro

» **Primele trei din grupa principală se califică la turneul final**

CSM Oradea a trecut în turul trei preliminar al Ligii Campionilor la polo de echipa Sintez Kazan, deși a pierdut ieri manșa retur, disputată în bazinul rușilor, cu scorul de 10-7 (1-1, 5-1, 2-3, 2-2). Elevii lui Dorin Costraș au plecat cu un avans considerabil, de cinci goluri, după partida tur, (13-8 în Bazinul Olimpic “Ion Alexandrescu”), avantaj ce le-a facilitat calificarea.

Campionii României vor juca în grupa B a Ligii Campionilor, acolo unde vor întâlni următorii adversari: Galatasary Istanbul (Turcia), Wasserfreunde Spandau Berlin (Germania), AN Brescia (Italia), Partizan Raiffeisen Belgrad (Serbia) și câștigătoarea din duelul Vouliagmeni NC (Grecia) - VK Radnicki Kragujevac (Serbia). Primele trei clasate din serie promovează la turneul final.

GRUPELE PRINCIPALE
» **Grupa A**
Eger (UNG)
Barceloneta (SPA)
Jug Dubrovnik (CRO)
Olympiacos (GRE)
Primorje EB Rijeka sau Szolnok
Steaua Roșie sau Pro Recco
» **Grupa B**
Galatasaray (TUR)
Spandau Berlin (GER)
Brescia (ITA)
Partizan Belgrad (SRB)
CSM Digi Vouliagmeni NC sau VK Radnicki Kon Tiki Kragujevac

AU MARCAT PENTRU CSM DIGI ORADEA: Tiberiu Negrean 1, **Nicolae Diaconu 3 (foto, cu mingea)**, Gheorghe Dunca 1, Ramiro Georgescu 2
ANTRENOR: Dorin Costraș

BASCHET

EUROCHALLENGE, MASCULIN

VICTORII PENTRU MUREȘ ȘI MEDIAȘ

Gaz Metan și BC Mureș au debutat cu victorii în prima etapă a grupelor din cadrul EuroChallenge, a treia competiție ca valoare la nivel european, după Euroliga și Eurocup. Mediaș s-a impus pe terenul ucrainienilor de la BC Kiev, scor 83-74, partidă contând pentru grupa D, în timp ce BC Mureș a câștigat confruntarea din grupa H cu bielorușii de la Tsmoki Minsk, tot în deplasare, 83-79. Oradea a pierdut în deplasarea din grupa B cu ungurii de la Atomeromu, 75-78.

EUROCUP

ASESOFT JOACĂ ÎN ISRAEL

CSU Asesoft Ploiești **(Burlacu, foto)** va juca astăzi, de la ora 19:30, în a patra etapă a grupei E din cadrul Eurocup, a doua competiție ca valoare la nivel european, pe terenul lui Hapoel Ierusalim. Israelienii se află pe locul secund în grupa E, la egalitate de puncte cu Asesoft, dar cu un coșaveraj mai bun. În faza următoare a Eurocup, acolo unde vor lua parte 32 de echipe repartizate în opt grupe, se vor califica primele trei clasate. Ploieștenii vin după victoria de săptămâna trecută de pe terenul bosniacilor de la Igokea, scor 84-77.

pub

Harap Alb oferi daruri de poveste cu creditul DIVERS BCR.

BCR
Mai bine. Pentru că putem.

Împreună schimbăm povestea.

Ia creditul DIVERS BCR și beneficiezi de o ofertă de excepție: 10%/an dobândă fixă*. Cu doar 3 acte te poți transforma în cel mai darnic Moș Crăciun pentru cei dragi! Pentru detalii sună gratuit la InfoBCR (disponibil zilnic, non-stop): 0800.801.BCR (0800.801.227) sau trimite SMS cu textul „Credit“ la 1780, tarif normal și te sunăm noi.

* DAE = 11,95% pentru 15.000 lei credit, pe 5 ani; dobândă fixă: 10%/an; comisioane: 0 lei analiză, 10 lei/lună administrare; valoare totală plătibilă: 19.722 lei; rată: 329 lei/lună. Exemplu valabil pentru clienții cu istoric de creditare și comportament bun de plată, vechime și continuitate în muncă și salariul în cont la BCR. Promoție valabilă până la 31 decembrie 2013.

Break point Halep

Simona se află pe primul loc în 2013 la mingi de break convertite, conform unei statistici întocmite de WTA

Marius HUȚU
marius.hutu@prosport.ro

» **Românca a fructificat 55,1% din șansele de care a beneficiat, devansându-le pe Lucic-Baroni (54,9%) și Serena Williams (54,1%)**

Aflată la granița Top 10 WTA, Simona Halep și-a făcut deja simțită prezența între cele mai bune jucătoare ale lumii la alte capitole. La numărul de titluri a fost pe locul secund, după Serena Williams, iar după numărul de victorii românca a terminat pe locul 3.

Simona a avut un clasament și mai bun la șansele de break pe care le-a fructificat. În statistica ținută de WTA și prezentată înaintea turneului de la Sofia, eleva lui Adrian Marcu era prima în lume, cu un procent de 55,1%. Practic, la două șanse de break, Simona a câștigat cel puțin o dată pe serviciul adversarei. Ea le-a devansat pe Lucic-Baroni - 54,9% și pe Serena Williams - 54,1%. Liderul mondial a fost în frunte, în schimb, în alte patru ierarhii: numărul de ași, procentajul punctelor câștigate pe primul serviciu, procentajul numărului de game-uri câștigate pe propriul serviciu și la mingile de break salvate. Halep s-a mai remarcat la procentul punctelor făcute pe primul serviciu al adversarei - 43,5 % (locul 4), în timp ce o altă reprezentantă, Monica Niculescu, a avut în 2013 un prim serviciu care i-a intrat - 75,9% (locul 2).

FURNICUȚA DIN CONSTANȚA

Altfel, clasamentul unei jucătoare în WTA este determinat de rezultatele obținute la maximum 16 turnee într-un sezon.

Toate cifrele din acest an ale Simonei ne arată că jucătoarea are potențial să urce și mai sus de locul 11, ocupat în prezent Foto: **Bogdan Iordache**

În contabilitate apar punctele acumulate în cele patru turnee de Grand Slam și în cele patru turnee Premier Mandatory (1.000 de puncte). Pentru primele 20 de jucătoare ale lumii contează și cele mai bune două rezultate obținute în cele cinci turnee din categoria Premier 5 (900 de puncte). Din restul turneelor (n.r. - până la 16) sunt selectate întrecerile cu cele mai multe puncte. Clasamentul Simonei din 2013 are următoarea structură: 390 de puncte (Grand Slam-uri), 140 de puncte (Premier Mandatory), 650 de puncte (Premier 5) și 2.155 de puncte (alte turnee). Practic, Simona a fost ca o „furnicuță" în 2013 și a făcut grosul de puncte din cele șase turnee câștigate, altele decât cele 10 care au fost „obligatorii". Orice alt turneu de 280 de puncte câștigat de Halep n-ar mai fi fost luat în evidență.

> Simona Halep a intrat în vacanță până pe 18 noiembrie, când va relua pregătirile pentru viitorul sezon

LISTA DE PUNCTE A SIMONEI CU CARE PLEACĂ LA DRUM ÎN 2014

TURNEE	PUNCTE
GRAND SLAM	
Australian Open	5
Roland Garros	5
Wimbledon	100
US Open	280
PREMIER MANDATORY	
Indian Welles	50
Miami	80
Madrid	5
Beijing	5

TURNEE	PUNCTE
PREMIER 5	
Roma	425
Cincinnati	225
ALTE TURNEE	
Nürnberg	280
s'Hertogenbosch	280
Budapesta	280
New Haven	470
Moscova	470
Sofia	375

TOTAL: 3.335 PUNCTE

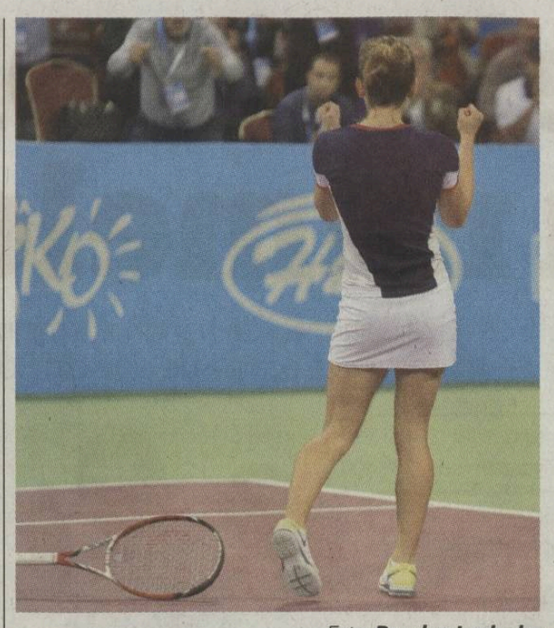

» Din Top 10 ATP impresionează prin statură Del Potro (Arg), 1,98 m și Berdych (Ceh), 1,96 m. Cel mai mic din Top 10 e David Ferrrer (Spa), 1,75 m

» Nadal și Federer (ambii 1,85 m) sunt mai scunzi decât Șarapova (1,88 m)

Foto: **Bogdan Iordache**

Înălțimea sa, Simona

Dacă ar intra în primele zece jucătoare ale lumii, Simona Halep (1,68 m) ar depăși-o doar pe Sara Errani (1,64 m) la capitolul „înălțime"

Alexandru TĂCINĂ
alexandru.tacina@prosport.ro

» **Șarapova domină spațiul aerian, 1,88 m!**

Simona Halep se află la un pas de Top 10 WTA, acolo unde ar da de o companie selectă formată din cinci câștigătoare de turnee de grand slam. Toate acestea sunt sportive cu un fizic impunător și o înălțime pe măsură, o calitate ce părea că devine din ce în ce mai indispensabilă în construirea jocului unui mare campion. „Deși are numai 1,68 m, ceea ce pare puțin față de gabaritul jucătoarelor de top de acum, care au peste 1,80 m înălțime, Simona este o jucătoare completă. În opinia mea, se deplasează în teren mai bine ca oricine", spune Virginia Ruzici

Simona este depășită în această privință de fetele care au făcut istorie în tenisul mondial, iar ca o comparație, românca este cu 20 de cm mai scundă decât Maria Șarapova, cea care conduce la acest capitol cu 1,88 m! Totuși, constănțeanca nu ar fi codașa acestei secțiuni, între primele zece jucătoare ale lumii regăsindu-se și Sara Errani (1,64 m). jucătoarea din Italia aflată pe poziția a șaptea în lume, o sportivă care nu excelează prin lovituri speciale, dar care deține un joc solid, fără riscuri asumate și axat pe returnarea serviciului adversarei cât mai rapid. „Halep compensează prin alte lovituri înșelătoare. Dar și la capitolul serviciu a progresat enorm", concluzionează o personalitate din tenisul românesc.

TOP 10 WTA ÎN FUNCȚIE DE ÎNĂLȚIME

SPORTIVĂ	ÎNĂLȚIME	LOC WTA
1. Șarapova	**1,88 m**	**4**
2.Azarenka	1,83 m	2
3. Kvitova	1,82 m	6
4-5. Jankovic	1,77 m	8
Wozniacki	1,77m	10
6. S. Williams	1,75 m	1
7. Kerber	1,73 m	9
8. Li Na	1,72 m	3
9. Radwanska	1,72 m	5
10. Errani	1,64 m	7

pub

Ofertă valabilă pentru clienții existenți Vodafone, la contract pe 2 ani cu abonamentul Internet Tab Plus cu 3GB la 12€/lună. Rata de 8€ pe factură timp de 24 de luni pentru tableta Vodafone Smart Tab III 7 și rata de 10€ pe factură timp de 24 de luni pentru tableta Vodafone Smart Tab III 10. Ofertă valabilă în limita stocului disponibil. Detalii complete pe www.vodafone.ro/tablete și în magazine. TVA inclus.

Biblioteca Județeană MUREȘ TÂRGU MUREȘ

PANDURII - FIORENTINA / EUROPA LEAGUE, AZI, 20:00, PRO TV

Gorjenii vor trei puncte cu Fiorentina

Echipa italiană a venit la Cluj fără piesele de bază, ceea ce sporește șansele de victorie ale lui Eric&Comp. **Pagina 4**

Dănciulescu, pensionat înainte de termen

Conducerea lui Dinamo i-a oferit golgheterului postul de director sportiv, iar acesta a acceptat. Meciul de retragere, în ultima etapă din acest an, în decembrie. **Pagina 4**

LIGA I - ETAPA 14

AZI		
Săgeata - Astra	17:00	Dolce Sport
MÂINE		
SC Vaslui - Petrolul	19:00	Digi Sport 1
CFR Cluj - Dinamo	21:30	Digi Sport 1
SÂMBĂTĂ		
Botoșani - Ceahlăul	14:00	Digi Sport 1
DUMINICĂ		
Viitorul - Pandurii	19:30	Digi Sport 1
LUNI		
Gaz Metan - Concordia	18:00	Digi Sport 1
ACS Poli - Oțelul	19:30	Dolce Sport
Corona Brașov - FC Brașov	20:30	Digi Sport 1

** Partida Steaua - „U" Cluj va fi reprogramată pentru o dată ulterioară*

CLASAMENT LIGA I

Loc	Echipa	M.	V.	Eg.	Înf.	Gol.	P.	Ad.
1.	**Steaua**	11	9	2	0	**27-7**	**29**	+14
★ 2.	**Astra**	12	8	2	2	**29-11**	**26**	+8
● 3.	**Petrolul**	13	7	5	1	**18-9**	**26**	+5
● 4.	**Pandurii**	13	7	2	4	**30-17**	**23**	+2
5.	**Ceahlăul**	13	5	5	3	**17-12**	**20**	-1
6.	**Dinamo**	13	5	4	4	**20-14**	**19**	-2
7.	**Gaz Metan**	13	5	4	4	**17-16**	**19**	+1
8.	**FC Botoșani**	13	5	4	4	**14-17**	**19**	+1
9.	**CFR Cluj**	13	4	6	3	**16-16**	**18**	0
10.	**ACS Poli**	13	4	4	5	**13-15**	**16**	-2
11.	**Săgeata**	13	4	3	6	**12-22**	**15**	-3
12.	**Chiajna**	10	4	2	4	**12-14**	**14**	-4
13.	**Oțelul**	13	4	2	7	**14-25**	**14**	-7
14.	**FC Brașov**	13	2	4	7	**13-18**	**10**	-8
15.	**Viitorul**	12	2	4	6	**6-20**	**10**	-8
▼ 16.	**SC Vaslui***	12	5	2	5	**13-11**	**9**	+2
▼ 17.	**„U" Cluj**	13	1	4	8	**10-25**	**7**	-14
▼ 18.	**Corona Brașov**	13	1	3	9	**8-20**	**6**	-15

▼ **echipă penalizată cu opt puncte*

WWW.PROSPORT.RO

facebook.com/prosport.ro
twitter.com/prosport

PRO SPORT

Ediție națională • Joi, 7 noiembrie 2013 • Numărul 4.976 • 8 pagini • **316.000** de CITITORI zilnic (SNA) • **2.264.275** DE VIZITATORI unici în august (SATI)

FC Steaua Ghinion

Steaua a condus din minutul 17, prin golul lui Piovaccari, și se părea că va obține prima victorie în grupele Ligii după șapte ani de secetă. Sio a egalat în minutul 91, iar șansele de calificare în primăvara europeană sunt foarte mici. **Pagina 2**

Foto: Mediafax

Piovaccari îl culcă pe Sommer și înscrie în minutul 17 golul prin care Steaua a condus până în minutul 91

Grădinaru, soluție pentru echipa mare?

Mijlocașul a reușit două goluri și o pasă decisivă în victoria Stelei U19 de la Basel, 3-1. **Pagina 2**

Versuri pentru un imn preambalat de Primăria Craiovei!

Buzărin a compus un „Cântec pentru Oltenia" în care face o recomandare: „Înregistrați și prazul la OSIM!" **Pagina 5**

„Bicicliști", pe tot cursul Dunării!

Un german de 74 de ani a mers 2.450 de kilometri pe bicicletă în 35 de zile, de la izvoarele Dunării și până la vărsare. **Pagina 10**

Mergea, secretul unei reveniri spectaculoase

Fost câștigător de Wimbledon la juniori, românul a revenit în circuit datorită soției sale! **Pagina 11**

pub

Ziua bună are vinul ei

UN VIN PE ZI .RO

Murfatlar
LACRIMA LUI OVIDIU S.R.

DOAR AZI 99 RON

ÎN MAGAZINE ~~125~~ RON

Doar azi, în limita stocului disponibil, numai pe:
www.unvinpezi.ro

Biblioteca Județeană MUREȘ TÂRGU MUREȘ

OPINIE **PE BUNE**

Ne-am mințit ca la meteo

Mihai MIRONICĂ
mihai.mironica@protv.ro

Un meci teribil de imprevizibil, între două echipe cu potențial similar, a fost transformat de televiziunea la care am văzut partida Stelei într-unul perfect previzibil. Sunetul era cu mult înaintea imaginii, când îl vedeam pe Bourceanu pregătindu-se să bată cornerul, ni se povestea deja că Szukala, cel care urma să recepționeze mingea, ratase cadrul porții cu lovitura sa de cap, așa că orice urmă de emoție în privința meciului a fost ucisă. Cum mi s-a spus că la cealaltă televiziune care a transmis partida sincronizarea sunet/imagine a fost una normală, explicația cu sunetul grăbit ar fi dată de dorința de a bate concurența și de a le spune oamenilor cu o secundă mai devreme că Piovaccari a marcat...

Nu vreau să știrbesc ceva din identitatea echipei lui Reghecampf, dar, în Elveția, Steaua mi s-a părut a fi CFR. Campioana a amintit de fosta campioană din Cluj cu jocul excelent de contraatac. Dacă apariția lui Piovaccari în rol de Sougou e normală, surprinzătoare poate fi prezența lui Szukala în rol de Bastos, cu pasa formidabilă pentru italian la gol. Și ce diferență între Piovaccari de la începuturile sale la Steaua, când scăpa singur cu portarul în Supercupă și se pierdea în fața acestuia, și felul în care acum italianul l-a așteptat pe portar să se culce și apoi l-a executat rece... Și totuși, poate fi Piovaccari, cu salariul său de 700.000 de euro pe sezon, și altceva decât o soluție de moment cu acest împrumut în care Sampdoria plătește jumătate de milion din contract?

Din păcate, n-a mai continuat această corelare stranie între rezultatele puștilor de la echipa de tineret și ce fac seniorii Stelei în Liga Campionilor. Dar a apărut o inversare a polilor, cu o partidă mai solidă a Stelei izbutită doar după ce discursul public al lui Reghecampf a devenit mai umil, mai realist, fără accentele bombastice dinaintea cruntelor eșecuri din primele etape ale grupei.

Steaua a făcut cerere să primească și ea o doză de șansă, așa cum au avut adversarele sale în primele două etape. Cererea părea să fie acceptată după ce bulgarul Ivanov a ratat o ocazie uriașă, dar, până la urmă, e cam mult să-ți dorești să bați pe terenul campioanei Elveției după ce ai scăpat de înfrângere cu Corona cu ajutorul unui arbitru săritor.

Afară miroase a primăvară în acest noiembrie neobișnuit de cald. Din păcate, doar ne-am mințit ca la meteo..

Cangurul a trădat o apărare perfectă

Steaua a remizat cu FC Basel, 1-1 în Elveția, la capătul unui meci pe care l-a controlat tactic. Însă în minutele de prelungire, Georgievski n-a putut să țină pasul cu restul colegilor din apărare, care au jucat excelent

Gardoș a ratat o ocazie mare în prima repriză dar imaginea cu el se potrivește finalului trist de care a avut parte Steaua

» Lukasz Szukala a fost omul meciului. Impecabil în apărare, polonezul a dat pasa de gol și a ratat alte ocazii mari la poarta lui Sommer

If you can dream it, you can do it! Un citat cu efect motivațional celebru adoptat în ultimii ani, spre exemplu, de către Jorge Lorenzo, campion mondial în MotoGP, de către Usain Bolt, deținătorul recordului mondial la 100 de metri sau de către Floyd Mayweather, campion mondial în box. La ei e simplu, au oameni de imagine, mesajul trece de bariera lingvistică și este adoptat, în zeci de traduceri și adaptări, de milioane de fani din întreaga lume. La noi e altfel. Bourceanu, omul pe care Murat Yakin a spus că-l admiră în mod deosebit la conferința de presă, a simțit că e nevoie de o astfel de încurajare. La câteva secunde după ce Benquerenca a aruncat bănuțul colorat în aer, căpitanul Stelei și-a strâns colegii lângă el și a țipat cu patos: „topoare, topoare!“. Adică „if you can dream it, you can do it“, dar în traducerea din spațiul carpato-danubiano-pontic.

URÂT LA BRAȘOV, IUBIT LA BASEL

Cine ești tu, Szukala, să te faci că nu pricepi româna autentică a căpitanului tău? Cu siguranță nu polonezul de desene animate de la Brașov, cel care își trimitea mingea caraghios în proprie poartă. Nu, tu ești om de națională, unul care recuperează în minutul 17, pasează cu lob peste toată apărarea elvețienilor și îl lasă singur, cu un hectar în jur, pe Piovaccari. Italianul e uluit, sprintează mai mult cu ochii la tușier și îl execută pe Sommer. Steaua are 1-0 pentru că a visat că se poate și pentru că a băgat „topoarele“ lui Bourceanu. Și căpitanul, dar și Gardoș, și Popică, și Stanciu, și Pintilii, cel care s-a accidentat exact în final de primă repriză. Una pe care Reghecampf i-a luat-o cu stil lui Yakin, Steaua dominând tactic. Elvețienii nu au avut culoare, mult lăudatul Salah a fost sufocat de Lato, iar Streller nu a existat.

SE NUMEȘTE EVOLUȚIE

Dar Gattuso nu a luat niciodată Balonul de Aur, iar Nadal nu o să fie vreodată iubit cât Federer. Pentru că în sport esteticul eficient e mai plăcut și... eficient decât transpirația. „Topoarele“ merg până la un punct, până când lui Delgado îi ies driblingurile și lui Stocker centrările. De la acest moment, „vrutul“ are nevoie și de „putut“. Iar, după pauză, Steaua doar a vrut. Basel a ieșit la joc, a avut imaginație și calitate pe benzi, cu Stocker și Salah, iar Tătărușanu nu a mai rezistat asediului. Sio a egalat la final, în prelungiri, pe fondul dominării elvețienilor. Georgievski i-a fost doar umbră. E just sau nu, nu știm. Dar așa merg lucrurile, se numește evoluție, și e „prin preajmă“ de milioane de ani.

CLASAMENT

GRUPA E

1. Chelsea	4	3	0	1	11-2	9
2. Schalke	4	2	0	2	4-6	6
3. Basel	4	1	2	1	4-4	5
4. Steaua	4	0	2	2	2-9	2

IERI
Basel - Steaua 1-1
Chelsea - Schalke 3-0

RUNDA URMĂTOARE:
26 noiembrie, ora 21:45
Steaua - Schalke
Basel - Chelsea

Grupe Champions Legue

FC BASEL – STEAUA 1-1

Sio '90+1 / Piovaccari '17

1 Sommer ★★	12 Tătărușanu ★★★
15 Voser ★★	17 Georgievski ■
16 Schar ★	4 Szukala ★★★
13 Ivanov ★	6 Gardoș ★★★
34 Xhaka ★★	14 Latovlevici ★★
8 Serey Die ★★	55 Bourceanu (cpt.) ★★★
20 Frei ★ (21 Diaz '78)	5 Pintilii ★ (8 Filip '46) ★
22 Salah ★★ (4 P. Degen '84)	77 Ad. Popa ★
10 Delgado ★★ (30 Sio '66) ★★★	23 Stanciu ★ (7 Chipciu '62) ★★
14 Stocker ★★	10 Tănase ★★★
9 Streller (cpt.) ★	25 Piovaccari ★★★ (35 Kapetanos '76)

Antrenor: *Murat Yakin*
Rezerve: *18. Vailati – 5. Ajeti, 7. D. Degen, 33. Elneny*
Cartonașe galbene: *Ivanov '42, Schar '80, Degen '86*

Antrenor: *Laurențiu Reghecampf*
Rezerve: *1. Niță – 11. Prepeliță, 22. Pîrvulescu, 33. Varela*
Cartonașe galbene: *Szukala '10, Piovaccari '27, Bourceanu '40*

Arbitru: *Olegario Benquerenca ★★★ (Portugalia);*
Asistenți: *Ricardo Santos ★★★ și Rui Tavares ★★★;* ***Adiționali:*** *Manuel de Dousa Neves Moreira și Artur Dias (toți din Portugalia);* ***Stadion:*** *St. Jakob-Park (Basel);* ***Spectatori:*** *30.704*

» Alex Chipciu a debutat aseară în grupele Ligii Campionilor, bifând primele lui minute după ce l-a înlocuit în minutul 62 pe Nicușor Stanciu

» În minutul 15, Piovaccari a căzut în suprafața de pedeapsă într-un duel umăr la umăr cu adversarul său direct și a solicitat lovitură de la 11 metri pentru echipa lui. Însă, arbitrul portughez n-a intervenit.

» Stanciu a fost călcat în picioare de **Serey Die**, însă arbitrul nu a văzut acest lucru. Cei doi s-au urmărit apoi pe tot terenul, iar Benquerenca, sesizând conflictul dintre cei doi, i-a avertizat să înceteze pentru că altfel îi va trimite în tribună

Trebuia mai multă concentrare din partea steliștilor. Poate era mai bine dacă elvețienii egalau înainte de pauză, aveam timp să revenim
Gabi BALINT, fost jucător Steaua

Pintilii ratează barajul cu Grecia!

Mijlocașului Stelei i-a recidivat accidentarea la pulpa dreaptă în finalul primei reprize și a fost schimbat de Reghecampf

» Sâmbătă, jucătorul va împlini 29 de ani

Mihai Pintilii (foto) a trăit un calvar, la Basel. Mijlocașul defensiv al roș-albaștrilor a fost incert pentru partida de aseară până cu puține minute înainte de startul meciului. Totuși, Reghecampf a riscat și l-a introdus chiar ca titular. Numai că Pintilii n-a rezistat decât până în finalul primei reprize, pentru că i-a recidivat accidentarea de la pulpa dreaptă. ProSport avertizase în ediția tipărită de marți că fotbalistul nu e recuperate sută la sută și că Reghe riscă să-l supună unei noi accidentări dacă îl va utiliza, lucru care ar afecta și echipa națională. Stelistul a fost scos pe targă, iar chipul îi era schimonosit de durere. Antrenorul roș-albaștrilor a fost nevoit să-l schimbe pe Pintilii cu Filip. Astfel, jucătorul adus de la Pandurii va rata barajul naționalei cu Grecia.

Experiența face diferența

Samuel Eto'o a marcat două goluri pentru Chelsea în victoria de aseară, scor 3-0, cu Schalke, ambele reușite fiind produsul experienței camerunezului

Adrian COSTEIU
adrian.costeiu@prosport.ro

» Eto'o a marcat pentru a patra echipă în Ligă după Barcelona, Inter și Mallorca

Foto: **AFP**

Într-o prezentare a lui Timo Hildebrand (34 de ani), ziarul „Kicker“ scria că goalkeeperul lui Schalke este un portar cu reflexe bune, intervenții de efect, dar care comite și greșeli impardonabile. Ultimul punct din caracterizare nu a fost demonstrat în acest sezon al Ligii Campionilor, până în meciul de aseară, cu Chelsea. În care Hildebrand și-a îngropat propria echipă.

A fost nevoie de o singură gafă! Dar ce eroare! Una imensă, care i-a permis lui Samuel Eto'o să deschidă scorul după o fază care se vede rar și la jocurile de juniori. Cu balonul la picior, pregătit de o degajare spre vârful Szalai, Hildebrand nu l-a văzut pe vicleanul vârf camerunez. Care s-a plasat excelent și a blocat balonul expediat de german, pe care l-a recuperat și l-a transformat în gol (31). De aici, Chelsea a jucat exact ce îi place lui Mourinho. Iar pe un contraatac executat perfect de „albaștri“, Eto'o a făcut 2-0 (54). Din pasa lui Willian. Adică exact cei doi jucători pe care Abramovici i-a luat de la solduri în vară de la Anji Mahacikala. Iar Ba, intrat în locul camerunezului, a făcut 3-0, rezultat care o duce pe Chelsea la un pas de calificare.

CHELSEA – SCHALKE 3-0

Eto'o 31 și 54, Ba 83

Cech - Azpilicueta, Terry, Cahill, Ivanovic - Ramires, Mikel - Schurrle (De Bruyne 78), Oscar (Lampard 81), Willian - Eto'o (Ba 77)
Antrenor: *Jose Mourinho*

Hildebrand - Uchida, Howedes, Matip, Fuchs (Meyer 67) - Jones, Neustadter - Boateng (Kolasinac 77), Draxler (Clemens 62), Aogo - Szalai
Antrenor: *Jens Keller*

Stadion: *„Stamford Bridge“;* ***Arbitru:*** *Svein Oddvar Moen (Norvegia)*

Grădinaru: „Mister Reghe, uită-te la noi!“

Steaua Under 19 a învins la Basel cu 3-1, după un meci în care au strălucit puștii Răzvan Grădinaru și Alexandru Mitriță

» Grădinaru a fost omul meciului, cu două goluri și o pasă de gol

Grădinaru și Mitriță (nr.10) au fost marcatorii de ieri ai echipei U19, dar și cei mai buni jucători steliști de până acum în acest turneu

Interesul pentru meciul de Under 19 dintre FC Basel și Steaua era crescut ieri la prânz doar și pentru simplul fapt că până acum, în primele trei etape, rezultatele puștilor a fost repetate de seniori. În baza de pregătire a lui Basel, copiii antrenați de Ion Toma începeau, în tricouri verzi, un meci contra singurei echipe din grupă care putea fi bătută, după ce au fost desființați de Schalke 04 și de Chelsea. Și, ca de obicei, „ai lor“ au început mai bine. Manzambi a pătruns ușor în careu și a înscris la colțul scurt, cu largul concurs al portarului Cojocaru, care a scăpat mingea în poartă.

„INTRAȚI ȘI JUCAȚI-VĂ, VĂ PLACE FOTBALUL!“

De la vestiare a ieșit o altă echipă a Stelei. Târnovan, atacant care aduce și ca joc, dar și ca fizic, cu Edin Dzeko, a amenințat primul poarta lui Albrecht. Apoi au ieșit în evidență doi puști, Grădinaru și Mitriță. Primul face preluări și driblează cum o face Tănase în zilele bune, dar e „completat“ și de o viteză cu care doar Adi Popa s-ar putea lăuda. Al doilea, pitic și tăcut, are un dribling ucigător, e bătăios și nu iartă în fața porții. „Intrați pe teren și jucați-vă! Nu uitați că vă place fotbalul“, avea să spună Grădinaru că le-a transmis „profu'“ Tomiță în vestiar, la pauză. Ce a urmat?

Simplu și la obiect. În minutul 62, Grădinaru scapă pe flancul stâng, se uită în spate, dar mingea îi pleacă din picior în față, un „no look pass“ către Mitriță. Piticul fuge cu adversarul în spate, intră în careu și-l execută pe Albrecht. Două bare ale elvețienilor și 20 de minute mai târziu, Mitriță îi pasează lui Grădinaru la linia de 18 metri, iar șeptarul lobează portarul pentru 2-1. Tot Grădinaru mai înscrie, în prelungiri, după o pasă ideală în fața porții dată de Mitriță. Ei sunt puștii care nu au loc la echipa mare pentru că unii dintre manageri se plac cu Tatu, iar unii dintre antrenori l-au adus pe Adrian Cristea. „Am dat golurile carierei. Sper ca Mister Reghecampf să mă urmărească pentru echipa mare“, a spus, după joc, Grădinaru.

CLASAMENT UEFA YOUTH LEAGUE

GRUPA E

1. Chelsea	4	4	0	0	11-0	12
2. Schalke	4	2	0	2	8-3	6
3. Steaua	4	1	1	2	4-9	4
4. Basel	4	0	1	3	2-13	1

Basel - Steaua **1-3**
Chelsea - Schalke **1-0**

RUNDA URMĂTOARE:
26 noiembrie, ora 16:00
Steaua - Schalke
Basel - Chelsea

FC BASEL U19 – STEAUA U19 1-3 (1-0)

Manzambi '43 / Mitriță '62, Grădinaru '82 și 90+2

Albrecht - Gonçalves, Drakul, Kadoic (cpt.), Keller (Adamczyik '80) - Campo (Cani '65), Schar (Manzambi '32), Simic, Kamber - Sulejmani, Ajeti	Cojocaru - Iordache, Hodorogea, Șerban (Boitoș '70), Cardaș - Aldea (cpt.), Vasile - Grădinaru, Târnovan (Vîlceanu '80), Gheorghe (Popa '46) - Mitriță
Antrenor: *Michel Kohler*	***Antrenor:*** *Ion Toma*

Arbitru: *Gunar Jonnson (Islanda);*
Asistenți: *Gylfi Sigurdsson și Bryngeir Vladimarrson (ambii din Islanda);* ***Stadion:*** *Campus Complex (Basel);* ***Spectatori:*** *100*

Toți spuneau că vom fi ciuca bătăilor. Eu sper ca Mister Reghecampf să mă urmărească pentru echipa mare. Am dat cele mai importante goluri ale carierei
Răzvan GRĂDINARU, mijlocaș Steaua Under 19

pub

descoperă cel mai nou iPhone în cea mai mare rețea

iPhone 5 S

299 euro

cu Panteră 55

www.orange.ro/iphone

orange™

ofertă valabilă până la 30 martie 2014 cu posibilitate de prelungire, la abonare sau reînnoire pe 2 ani, pentru iPhone 5s 16 GB

Dănciulescu a acceptat costumul

Foto: Alexandru Hojda

Jucătorul de 36 de ani al lui Dinamo este de acord cu funcția de director sportiv, post pe care i l-a oferit patronul Ionuț Negoiță. „Corbul" va trece în birou încă din această iarnă

Cătălin MUREȘANU
catalin.muresanu@prosport.ro

Marius PITARU
marius.pitaru@prosport.ro

» **Meciul cu Botoșani, din ultima etapă a turului, va fi ultima partidă pentru veteranul roș-albilor în calitate de fotbalist în activitate**

» **În trecut, în mai multe rânduri, Dănciulescu a spus că după finalul carierei este tentat de o funcție administrativă, cariera de antrenor nefiind pe placul său**

Un atacant de legendă pentru Dinamo și pentru fotbalul românesc a ajuns la capătul carierei. Ionel Dănciulescu a intrat în ultima lună de fotbalist activ, pentru că șefii i-au pregătit un birou la sediul clubului. La începutul săptămânii, jucătorul și-a arătat în ProSport nemulțumirea pentru că nu este utilizat. „Visam să mă retrag de la Dinamo, dar dragoste cu sila nu se poate". Imediat, Ionuț Negoiță l-a convocat la o discuție, iar la finalul acesteia Dănciulescu a primit o propunere.

Acționarul i-a oferit lui Danciu o funcție administrativă, pe care „Corbul" s-o îmbrățișeze, dacă dorește, încă din această iarnă. Jucătorul a cerut timp de gândire, iar ieri, a venit și răspunsul, unul afirmativ. Astfel, Dănciulescu va fi numit, cel mai probabil, director sportiv sau team manager, titulatura fiind mai puțin importantă. Soluția pentru care părțile au bătut palma pare cea mai potrivită pentru fotbalist. Oricum, Ionel era mai mult tentat spre o funcție administrativă decât spre meseria de antrenor.

Meciul „câinilor" de pe teren propriu cu Botoșaniul, din ultima etapă a turului, va fi ultimul pentru Dănciulescu în calitate de jucător activ. Șefii pregătesc o retragere pe măsură pentru fotbalistul de legendă, cu 152 de goluri pentru roș-albi în prima ligă, la meciul cu moldovenii, când se anunță un show. „Noi îi pregătim lui Dănciulescu o retragere pentru zona administrativă a clubului. Acest lucru se va întâmpla din iarnă", a spus președintele Anghelache.

214
goluri a marcat Ionel Dănciulescu pe prima scenă a fotbalului românesc, fiind pe poziția secundă în clasamentul all-time al golgheterilor

2
este poziția pe care Danciu o ocupă în topul golgheterilor dinamoviști în cupele europene, cu 16 reușite

CE A FĂCUT DĂNCIULESCU ÎN TRICOUL LUI DINAMO?
» A jucat în **356 de meciuri** în întrecerea internă
» A marcat **152 de goluri** în prima ligă
» A strâns **44 de meciuri** în Cupa României și **a înscris de 23 de ori**
» A jucat în **trei ediții** ale Supercupei României și **a marcat un gol**
» Are **41 de prezențe** în cupele europene
» **A marcat de 16 ori** în cupele europene
» **A cucerit de trei ori** campionatul
» **A câștigat de patru ori** Cupa României

Foto: Octav Ganea

Foto: Răzvan Lupică

Se amână agonia vechii societăți

Procesul de insolvență al CS FC Dinamo, societatea care deține palmaresul, culorile și sigla „câinilor", a avut ieri un nou termen. Judecătorul sindic a programat o nouă înfățișare pentru 12 februarie 2014

Marius PITARU
marius.pitaru@prosport.ro

» **Dacă CS FC Dinamo va fi declarată în faliment, palmaresul, culorile și sigla vor fi scoase la licitație**

» **Sunt voci care spun că vechii acționari se vor uni și vor licita pentru a intra în posesia palmaresului**

Clubul Sportiv Dinamo i-a pus gând rău vechii societăți de la secția de fotbal, din cauza datoriilor acumulate în ultimul timp. Conform legii insolvenței, o societate nu are voie să facă alte datorii în perioada de reașezare economică, iar acest lucru este sinonim cu falimentul. Tocmai asta o și paște pe CS FC Dinamo, pentru că Clubul Sportiv Dinamo, care s-a înscris la masa credală, a reclamat o datorie de aproximativ 200.000 de euro, restanță strânsă din neplata utilităților și cotei de participare pentru folosirea bazei sportive din „Ștefan cel Mare". Din acest motiv, de mai bine de două luni, secției de fotbal i-au fost tăiate utilitățile. Ieri, a avut loc un nou termen din procesul de insolvență, însă decizia finală a fost amânată pentru data de 12 februarie 2014, asta după ce șefii de la CS FC Dinamo au solicitat mai multe acte de la Clubul Sportiv, iar judecătorul sindic a acceptat cererea.

ProSport a aflat că în spatele cortinei, așteptând falimentul CS FC Dinamo, sunt Borcea, Badea, Turcu și chiar Nețoiu cu un plan diabolic. În cazul în care instanța declară falimentul, atunci bunurile mobile și imobile ale societății vor fi scoase la licitație. Cei patru foști acționari vor să se prezente la licitație și să încerce achiziționarea palmaresului, ceea ce le va înlesni revenirea la Dinamo.

5,96%
este procentul de acțiuni pe care CS FC Dinamo îl deține din SC Dinamo 1948 SA, societatea pe care Ionuț Negoiță o controlează cu aproape 94%

pub

Citește GQ, ediția de toamnă!
INTERVIU MICHAEL PHELPS.
CEL MAI BUN ÎNOTĂTOR DIN TOATE TIMPURILE.

"În viață există lucruri mai importante decât noul record doborât"

GQ REVISTA BARBAȚILOR CU STIL.
ACUM LA TOATE PUNCTELE DE DIFUZARE A PRESEI.

Meci mare, tribune goale

Pandurii – Fiorentina, meci programat în această seară, de la ora 20:00, în direct pe ProTV, se va disputa în prezența a doar 6.000 de spectatori

Daniel LUP
daniel.lup@prosport.ro

Audiență mult sub așteptări la partida Pandurii - Fiorentina, care se joacă în această seară pe Cluj Arena. Până aseară au fost vândute numai 4.000 de tichete, iar organizatorii consideră că, în tribune, vor fi undeva la 6.000 de persoane în tribune. De notat că la precedentul meci de pe Someș, din Europa League, partida cu Dnepr, au asistat 7.577 de persoane. „E păcat că nu jucăm cu stadionul plin. Oricum vor fi prezenți prietenii noștri, familiile noastre și asta o să ne motiveze. Sperăm să bifăm prima victorie la Cluj", a spus Eric. „Ne dorim să fie 10.000 de spectatori, facem apel la oamenii din Cluj să vină la meci", a fost apelul lui Eugen Pârvulescu, președintele gorjenilor. Tehnicianul Pandurilor știe că partida din această seară va fi una extrem de dificilă pentru clubul său. „Ei au bătut pe Juventus și Milan în ultimul timp. Fiorentina este o echipă bună. În tur am avut șanse de gol, dar dacă ratezi cu o echipă cum este Fiorentina, nu te iartă. Ei, la primele două ocazii, au reușit să marcheze", a declarat Pustai.

MONTELLA: „DORIM SĂ TERMINĂM PRIMII"

Italienii au venit degajați la Cluj. Tehnicianul Vicenzo Montella și-a permis luxul să lase acasă principalele piese ale echipei: Mario Gomez, David Pizzaro, Giuseppe Rossi și Massimo Ambrosini. „Nu contează că lipsesc mai mulți jucători, noi ne dorim să terminăm pe primul loc și vom juca la victorie", a spus Montella, aseară, la conferința de presă.

» O victorie a elevilor lui Pustai este cotată de Stanley Bet cu 5,50, în timp ce oaspeții au o cotă de 1.57, iar egalul primește cota 3.65

Azi, 20.00, PROTV

PANDURII
Antrenor: *Cristi Pustai*
Rezerve: *80. Mingote – 3. Sipo, 6. Mamele, 8. C. Cristea, 11. Adrovic, 22. Distefano, 90. Ciucur*
Absenți: *Matulevicius, Predescu (accidentați)*

FIORENTINA
Antrenor: *Vincenzo Montella*
Rezerve: *78. Munua – 2. Gonzalo Rodriguez, 15. Savic, 21. Fazzi, 33. Empereur, 40. Tomovic, 72. Ilicic*
Absenți: *Hegazi, Ambrosini, Gomez (accidentați), Bakic, Rossi, Pizzaro, Cuadrado (neconvocați)*

Bilete: *20 de lei Tribuna I și a-II-a, 70 de lei Tribuna VIP;* ***Arbitru:*** *Tasos Sidiporoulos (Grecia);* ***Asistenți:*** *Christos Akrivos și Damianos Efthimiadis (ambii, Grecia);* ***Asistenți adiționali:*** *Stavros Tritsonis și Ilias Spathas (ambii, Grecia);* ***Stadion:*** *„Cluj – Arena"(Cluj-Napoca)*

EUROPA LEAGUE — PROGRAMUL GRUPELOR - ETAPA IV

GRUPA A
19:00 Kuban – Swansea
20:00 St Gallen – Valencia (Digi 2 și Dolce 3)

CLASAMENT

1. Swansea	3	2	1	0	5-1	7
2. Valencia	3	2	0	1	7-4	6
3. St. Gallen	3	1	0	2	3-6	3
4. Kuban	3	0	1	2	1-5	1

GRUPA B
20:00 Ludogoreț - Cernomoreț Odessa
20:00 PSV – Dinamo Zagreb (Dolce 4)

CLASAMENT

1. Ludogoreț	3	3	0	0	6-0	9
2. PSV	3	1	1	1	2-2	4
3. Cernomoreț	3	1	0	2	2-4	3
4. Din. Zagreb	3	0	1	2	1-5	1

GRUPA C
20:00 Standard Liege – Salzburg
20:00 Esbjerg – Elfsborg

CLASAMENT

1. Salzburg	3	3	0	0	8-2	9
2. Esjberg	3	2	0	1	5-4	6
3. Standard	3	0	1	2	3-5	1
4. Elfsborg	3	0	1	2	2-7	1

GRUPA D
19:00 Rubin Kazan – Wigan (Digi 3)
20:00 Maribor – Waregem

CLASAMENT

1. Rubin	3	2	1	0	10-3	7
2. Wigan	3	1	2	0	4-2	5
3. Maribor	3	1	0	2	6-9	3
4. Zulte	3	0	1	2	2-8	1

GRUPA E
20:00 Pandurii - Fiorentina
20:00 Dnepr - Pacos

CLASAMENT

1. Fiorentina	3	3	0	0	8-1	9
2. Dnepr	3	2	0	1	4-2	6
3. Pandurii	3	0	1	2	1-5	1
4. Pacos	3	0	1	2	1-6	1

GRUPA F
20:00 Maccabi Tel Aviv – Frankfurt
20:00 APOEL Nicosia – Bordeaux

CLASAMENT

1. Eintracht	3	3	0	0	8-0	9
2. Maccabi TA	3	1	1	1	2-3	4
3. Bordeaux	3	1	0	2	3-6	3
4. APOEL	3	0	1	2	1-5	1

GRUPA G
22:05 Rapid Viena - Genk
22:05 Thun – Dinamo Kiev

CLASAMENT

1. Genk	3	2	1	0	4-2	7
2. Din. Kiev	3	1	1	1	5-3	4
3. FC Thun	3	1	0	2	2-5	3
4. Rapid V.	3	0	2	1	3-4	2

GRUPA H
22:05 Sevilla - Liberec (Dolce 4)
22:05 Estoril - Freiburg

CLASAMENT

1. Sevilla	3	2	1	0	5-2	7
2. Liberec	3	1	2	0	5-4	5
3. Freiburg	3	0	2	1	3-5	2
4. Estoril	3	0	1	2	3-5	1

GRUPA I
22:05 Rijeka – Lyon
22:05 Guimaraes – Betis

CLASAMENT

1. Lyon	3	1	2	0	2-1	5
2. Betis	3	1	2	0	2-1	5
3. Guimaraes	3	1	1	1	5-2	4
4. Rijeka	3	0	1	2	1-6	1

GRUPA J
22:05 Legia – Trabzonspor
22:05 Lazio – Apollon (Digi 3 și Dolce 3)

CLASAMENT

1. Trabzon	3	2	1	0	7-4	7
2. Lazio	3	1	2	0	4-3	5
3. Apollon	3	1	1	1	2-2	4
4. Legia	3	0	0	3	0-4	0

GRUPA K
22:05 Tottenham - Șerif (Digi 2 și Dolce 2)
22:05 Tromso – Anji

CLASAMENT

1. Tottenham	3	3	0	0	7-0	6
2. Anji	3	1	1	1	1-2	4
3. Sheriff	3	0	2	1	1-3	2
4. Tromso	3	0	1	2	1-5	1

GRUPA L
22:05 Maccabi Haifa – PAOK Salonic
22:05 AZ Alkmaar - Șahtior Karagandi

CLASAMENT

1. PAOK	3	2	1	0	6-4	7
2. Alkmaar	3	1	2	0	3-2	5
3. Karagandi	3	0	2	1	4-5	2
4. Maccabi H	3	0	1	2	4-6	1

Echipa Primăriei din Craiova l-a comemorat ca la carte pe Adrian Păunescu — Foto: **Florin Ceaușu**

Uite imnul, nu e imnul!

CS Universitatea a comemorat trei ani de la dispariția lui Adrian Păunescu la meciul cu Rm. Vâlcea (3-1), în timp ce FC Universitatea, deși s-a folosit de imn, nu a pomenit deloc numele maestrului în înfrângerea de la Reșița (0-1)

„Juveții" lui Mititelu nu au ținut momentul de reculegere în memoria lui Adrian Păunescu — Foto: **Darius Mitrache**

Corina MLĂDINOIU
corina.mladinoiu@prosport.ro

» În urmă cu două zile, Andrei Păunescu a cedat drepturile de folosire a imnului „Cântec pentru Oltenia" echipei Primăriei din Craiova

La Craiova, până și un cântec poate da naștere unui nou conflict între taberele conduse de Olguța Vasilescu și Adrian Mititelu. Desigur, nu e vorba de orice cântec, ci de imnul compus de Adrian Păunescu, „Cântec pentru Oltenia", menit să fie reprezentativ pentru Craiova. Fiul regretatului artist a anunțat marți că cedează gratuit acest imn către echipa Primăriei, care va avea drept exclusiv de folosire. Altfel spus, trupa lui Mititelu rămâne nu doar fără acces pe „Ion Oblemenco", ci și fără versurile cu care s-a identificat atâția zeci de ani. Imnul compus de Păunescu a ajuns acum în mijlocul unui meci de ping pong între două entități sportive, perdantul cert fiind orașul Craiova.

MOMENT DE RECULEGERE PENTRU PĂUNESCU

Drept urmare, aseară, pe „Ion Oblemenco", la confruntarea dintre CS Universitatea Craiova și CSM Rm. Vâlcea, 3-1, au răsunat din nou strofele lui Păunescu, menite parcă să adâncească și mai tare amărăciunea lui Mititelu. În plus, la comemorarea celor trei ani de la dispariția artistului, jucătorii lui Ovidiu Stângă au ieșit pe teren cu tricouri cu chipul fostului mare poet, pe care era inscripționat mesajul „Respect", iar suporterii au afișat un mesaj cu textul „te vom iubi mereu, maestre", timp în care s-a păstrat și un moment de reculegere.

LA REȘIȚA S-A AUZIT „CÂNTECUL OLTENIEI"

„Imnul nu este al lui Andrei ca să îl poată da cadou altora. A fost compus de Adrian Păunescu pentru Universitatea Craiova", a fost strigătul de disperare al lui Mititelu după gestul fiului artistului. Și pentru că patronul „alb-albaștrilor" nu s-a arătat niciodată dispus să cedeze cu vreun detaliu în fața rivalei sale, aseară, la Reșița, cei aproximativ 100 de suporteri au avut grijă ca la intrarea echipelor pe teren să intoneze același imn pentru care au apărut noile polemici.

Totuși, cântecul nu i-a ajutat prea mult pe craioveni, Universitatea fiind învinsă cu 1-0 de Metalul Reșița. La final, căpitanul Mădălin Ciucă n-a ratat momentul să arunce o săgeată către echipa primăriei și suporterii săi: „Spectatorii echipei Primăriei vin la stadion ca la serviciu".

Spectatorii echipei Primăriei vin la stadion ca la serviciu. Ei nu știu cu ce echipă țin, Universitatea Craiova e doar una, adică noi, iar imnul e al nostru
Mădălin CIUCĂ, fundaș FC Univ. Craiova

A fost un meci frumos, Vâlcea e o echipă puternică, iar noi ne-am propus să câștigăm fiecare meci. Îi felicit pe antrenori că au reușit să creeze unitate
Pavel BADEA, președinte U. Craiova

LIGA A II-A, REZULTATE, IERI, www.liga2.ro

SERIA I - ETAPA 12

CLASAMENT

Loc	Echipa	M.	V.	Eg.	Înf.	Gol.	P.	Ad.
1.	FC Clinceni	10	6	3	1	24-13	21	+6
2.	ACS Berceni	10	6	3	1	16-8	21	+6
3.	CSMS Iași	10	6	1	3	17-10	19	+4
4.	Rapid București	10	5	4	1	14-10	19	+7
5.	Unirea Slobozia	11	5	4	2	16-13	19	+4
6.	Gloria Buzău	10	3	6	1	13-8	15	-3
7.	Farul	10	4	2	4	8-11	14	+2
8.	Unirea Tărlungeni	10	2	3	5	6-9	9	-9
9.	SC Bacău	10	2	2	6	12-16	8	-10
10.	CF Brăila	10	2	2	6	12-20	8	-7
11.	Rapid Suceava	11	1	5	5	11-21	8	-7
12.	Dunărea Galați	10	0	3	7	11-21	3	-12

*Rapid București a stat, deoarece Sportul Studențesc a fost exclusă; Unirea Slobozia a stat

ETAPA VIITOARE, a XIII-a (9 noiembrie, ora 11:00): CF Brăila - SC Bacău, FC Clinceni - Unirea Tărlungeni, CSMS Iași - Gloria Buzău (9 noiembrie, ora 15:00): Farul Constanța - ACS Berceni (9 noiembrie, ora 21:00): Rapid București - Dunărea Galați; *Unirea Slobozia stă, deoarece Sportul s a fost exclusă; Rapid CFR Suceava stă*

SC BACĂU 0-1 UNIREA SLOBOZIA
Ibrian '6

Petrariu - Mihălăchioaie, Lozneanu, Burcă, Sascău - Adăscăliței - Șchiopu, Întuneric (cpt.) (B. Rusu '17), Cl. Tudor (Măjer '56), Hurdubei - B. Ungureanu (Predoiu '70)
Antrenor: *Viorel Tănase*
Eliminare: *Lozneanu '80 (două galbene)*

L. Dobre (cpt.) - St. Stan, G. Lazăr, Fl. Tudorache, C. Toma - Macare, Ivașcă - Ibrian, L. Mihai (R. Soare '90), M. Florea (C. Roșu '86) - E. Nanu (M. Jianu '84)
Antrenor: *Adrian Mihalcea*

***Stadion:** Aerostar (Bacău); **Spectatori:** 150; **Corespondent:** Horia Alexoae; **Arbitru:** Sebastian Colțescu ★★ (Craiova); **Asistenți:** Gabriel Sabin Stroe ★★★ (Pitești) și Joszef Peter ★★★ (Sfântu Gheorghe); **Jucătorul meciului:** Marius Macare ★★*

ACS BERCENI 1-0 CSMS IAȘI
Pădurețu '72

Meilă - E. Nicu, Fâșie, C. Sandu, Pazon - Al. Stan, Al. Radu (cpt.) (G. Ghinea '83), Pivniceru, A. Pătrașcu - Pădurețu (B. Aldea '90+2) - A. Nistor (Voican '87)
Antrenor: *Marin Dragnea*

B. Miron - Ad. Voicu, Al. Crețu, Vișa, Țigănașu - Onofraș (cpt) (T. Petrescu '59), Olah, Ov. Mihalache, Cl. Ionescu (Bădescu '83) - L. Dobre, Hergheligiu (M. Dedu '67)
Antrenor: *Marius Lăcătuș*

***Stadion:** Comunal (Berceni); **Spectatori:** 500; **Corespondent:** Victor Stoicescu; **Arbitru:** Adrian Illyeș ★★★ (Ploiești); **Asistenți:** Iulian Radu ★★★ (București) și Adrian Popescu ★★★ (Craiova); **Jucătorul meciului:** Răzvan Pădurețu ★★★*

UNIREA TĂRLUNGENI 1-0 CF BRĂILA
Elek '81

Fl. Iacob - Vlăsceanu, R. Barbu, Tătarciuc, Iaru - Brujan, N. Cristea (Marcaș '63) - Lita (Enceanu '46), L. Nicolae (cpt.) (Postolache '84), S. Marin - Elek
Antrenor: *Laszlo Balint*

Șt. Leu - Bosoi, D. Ignat, L. Ivan, Necoară - Frunză (cpt.), R. Neagoe (Ciocâlteu '65), Ochia, G. Iordache - Ndigwe (D. Spiridon '46), D. Cazan
Antrenor: *Alin Pânzaru*
Eliminare: *Necoară '43 (două galbene)*

***Stadion:** Unirea (Tărlungeni); **Spectatori:** 300; **Corespondent:** Mihai Andrieș; **Arbitru:** Cătălin Buși ★★★ (Râmnicu Vâlcea); **Asistenți:** Ovidiu Timar ★★★ (Marghita) și Marian Trută ★★★ (Sirineasa); **Jucătorul meciului:** Robert Elek ★★★*

DUNĂREA GALAȚI 0-0 FARUL CONSTANȚA

C. Costea - L. Radu, Hristian, Șomodean, Sorin Cucu (cpt.) - Asanache, Sfrijan - Fl. Istrate (Stelian Cucu '46), C. Neagu, Moroșanu (Gohoreanu '46) - Bîtfoi (V. Florea '68)
Antrenor: *Ion Balaur*

Vl. Neagu - Băjan, Buzea, Bumbac, Mansur - Ivanovici (cpt.) (Nițescu '78), I. Florea, N. Crețu, Bolat - Silvășan, Butoi (Igiroșanu '68)
Antrenor: *Ion Răuță*

***Stadion:** „Zoltan David" (Galați); **Spectatori:** 50; **Corespondent:** Marian Căpățână; **Arbitru:** Ovidiu Petru Oprea ★★★ (Ploiești); **Asistenți:** Gabriel Ion Cătană ★★★ (Târgoviște) și Ovidiu Arușoaie ★★★ (Piatra Neamț); **Jucătorul meciului:** Constantin Bumbac ★★★*

SERIA I - ETAPA 12

RAPID CFR SUCEAVA 2-2 RAPID BUCUREȘTI
D. Bălan '26, Ionesi '62 / Al. Ioniță II '48, Selagea '60

C. Pascal - D. Bălan, Fl. Plămadă (cpt.), Velescu, Semeghin - Cerlinca, Sumanariu, Căinari, V. Stănescu (Golofca '64) - M. Negru, Ionesi (I. Plămadă '90)
Antrenor: *Bogdan Tudoreanu*

Drăghia - Al. Coman (cpt.), Tănc, D. Lung, N. Vasile - M. Martin (M. Stoica '85), Selagea, V. Negru, Doman (Al. Iacob '46) - Ciolacu (Lukanović '57), Al. Ioniță II
Antrenor: *Viorel Moldovan*
Eliminat: *Tănc '45*

***Stadion:** Areni (Suceava); **Spectatori:** 4.000; **Corespondent:** Gabriel Toderașcu; **Arbitru:** Marius Omuț ★★★ (Oradea); **Asistenți:** Doru Claudiu Lucaciu ★★★ (Cluj-Napoca) și Marius Bălan ★★★ (Dej); **Jucătorul meciului:** Andrei Cerlinca ★★★*

GLORIA BUZĂU 2-2 FC CLINCENI
B. Dumitru '18, Verdeș '27 / Arm. Karamyan '38, Art. Karamyan '81 - pen.

Stoicescu - C. Airinei, Bârsănel, Dăniță, B. Dumitru - G. Marcu (cpt.), M. Mihăescu - Fl. Alexandru (Pușcașu '60), G. Ion (A. Voicu '72), G. Zamfir (Burlacu '54) - Verdeș
Antrenor: *Viorel Ion*

Bolboașă - Al. David, Marciuc, Vițelaru, Art. Karamyan (cpt.) - St. Stancu (Mbella '58), D. Popa, Pușcaș (Al. Dragomir '62), Arm. Karamyan - Konyeha, Pălimaru (Bălțoi '77)
Antrenor: *Vali Bădoi*

***Stadion:** Gloria (Buzău); **Spectatori:** 700; **Corespondent:** Adi Soare; **Arbitru:** Horațiu Mircea Fesnic ★★★ (Cluj-Napoca), Asistenți: Cătălin Teodor ★★ (Brăila) și Florin Alexandru Vișan ★★★ (Galați); **Jucătorul meciului:** Arman Karamyan ★★★*

SERIA A II-A - ETAPA 10

FC OLT SLATINA 1-0 UTA ARAD
Ignea '23 - pen.

Bugiu - Anghelina, Crușoveanu, A. Gligor (cpt.), Siminic - Vâlcică (A. Pavel '77), A. Ignea - Huțanu, Cr. Ciobanu (Cuedan '53), Bancu - Ivănică (D. Ene '73)
Antrenor: *Dan Oprescu*

Lăzăreanu - Zanardini (Firțulescu '70), Fl. Ardelean, Faye, G. Neagu (cpt.) - M. Roman (Oltean '39), Junior Moreno, Santa Medina, Ov. Popescu - Sălăjan, Apostu (Tecsi '57)
Antrenor: *Eugen Trică*

***Stadion:** 1 Mai (Slatina); **Spectatori:** 500; **Corespondent:** Augustin Predună; **Arbitru:** Dan Grigore Botescu ★★★; **Asistenți:** Dragoș Baluna ★★★ și Mihăiță Necula ★★★ (toți din București); **Jucătorul meciului:** Alin Ignea ★★★*

MINERUL MOTRU 1-2 FC BIHOR ORADEA
Speroni '55 / R. Lukacs '2, '8

D. Popescu - Trașcă, A. Dicu (cpt.), A. David, C. Laurențiu (N. Neacșu '33) - I. Stanciu, Speroni (V. Rada '78), Unguru - Răduca, Trifu (Cernica '83), Buciuman
Antrenor: *Gabriel Zahiu*

Smaranda - A. Achim, Letan, Fl. Lazăr (cpt.), R. Lupu - Ianc (Țoca '89), Haș (M. Popa '62), Sfârlea - Fl. Pop, R. Lukacs (Zs. Lukacs '85), Bic
Antrenor: *Gheorghe Ghiț*

***Stadion:** Minerul (Motru); **Spectatori:** 100; **Corespondent:** Cristi Peptan; **Arbitru:** Andrei Florin Chivulete ★★★ (București); **Asistenți:** Andrei Simonis ★★★ (București) și Vasile Dan Popescu ★★★ (Buzău); **Jucătorul meciului:** Raymond Lukacs ★★★*

CS U CRAIOVA 3-1 CSM RM. VÂLCEA
Gorovei '6, Pleșan '16, Curelea '52 / Negruț '26

Brac - Cârjă, Izvoranu, Fl. Pătrașcu, Velcovici - Sin (Opriță '34), Ad. Ionescu, Cr. Ganea, Pleșan (cpt.)(Dragalina '35) - Curelea, Gorovei (Dragu '80)
Antrenor: *Ovidiu Stîngă*

Matache - Samson (Deaconescu '31), Ct. Pârvulescu, I. Stoica (cpt.), Briceag - Cârstoiu (Bg. Geantă '51), Bărbulescu, Lîrcă - Ad. Popa (Cataramă '59), Arnăutu, Negruț
Antrenor: *Claudiu Niculescu*

***Stadion:** „Ion Oblemenco" (Craiova); **Spectatori:** 1.000; **Corespondent:** Cosmin Staicu; **Arbitru:** Lucian Rusandu ★ (Sfântu Gheorghe); **Asistenți:** Aurel Oniță ★★ (Constanța) și Micloș Istvan Nagy ★★★ (Cluj-Napoca); **Jucătorul meciului:** Răzvan Gorovei ★★★★*

ASA TÎRGU MUREȘ 2-1 GLORIA BISTRIȚA
Heil '36, Buhăescu '72 / Feher '90+1 - pen.

Botoșer - Homei, Heil, Gugu, L. Szilagyi (cpt.) - Buhăescu, Al. Dan, Onicaș (Petriș '82), Bumba (Buhuși '46) - Huiban, Danquah (R. Miclea '46)
Antrenor: *Ovidiu Sabău*

Albuț (cpt.) - Târcă, Hlinca, Chibulcutean, Polgar - Budăcan, Nalați, Mărginean (Feher '16), C. Roșu (Fizeșan '68) - Curtuiuș, Brumă
Antrenor: *Sandu Negrean*
Eliminare: *Curtuiuș '28 (roșu direct)*

***Stadion:** Trans-Sil (Târgu Mureș); **Spectatori:** 1.300; **Corespondent:** Mihai Vereș; **Arbitru:** Cătălin Popa ★★ (Pitești); **Asistenți:** Ciprian Florin Dansa ★★★ (Oradea) și Gero Szabo ★★★ (Cluj-Napoca); **Jucătorul meciului:** Adrian Nalați ★★★*

SERIA A II-A - ETAPA 10

CLASAMENT

Loc	Echipa	M.	V.	Eg.	Înf.	Gol.	P.	Ad.
1.	CS U Craiova	9	5	3	1	10-6	18	+3
2.	Gloria Bistrița	10	5	2	3	12-8	17	+5
3.	ASA Tg. Mureș	10	4	4	2	10-7	16	+1
4.	FC U Craiova	10	4	4	2	9-6	16	+4
5.	Metalul Reșița	10	5	1	4	14-12	16	+1
6.	CSM Rm. Vâlcea	9	4	3	2	14-9	15	0
7.	FC Olt	10	4	3	3	9-7	15	-3
8.	Olimpia	10	3	5	2	9-9	14	-1
9.	FC Bihor	10	3	2	5	10-13	11	-4
10.	CS Mioveni	10	2	4	4	9-13	10	-5
11.	UTA Arad	10	2	2	6	7-14	8	-4
12.	Minerul Motru	10	1	1	8	5-14	4	-14

ETAPA VIITOARE, a XI-a (9 noiembrie, ora 11:00): FC Bihor - FC Olt Slatina, CSM Rm. Vâlcea - Minerul Motru, CS Mioveni - CS U Craiova, Gloria Bistrița - Olimpia, FC U Craiova - ASA Tg. Mureș, UTA Arad - Metalul Reșița

METALUL REȘIȚA 1-0 FC U CRAIOVA
M. Staicu '48

Ad. Pascal - R. Cristian, Cr. Apostol (I. Popescu '57), Plecanciuc, Vătăjelu (cpt.) - A. Neagoe (Danci '82), Brești - Oct. Vasile, Ad. Stoica, I. Szabo - M. Staicu (S. Mureșan '66)
Antrenor: *Marian Pană*

Hotoboc - Mitic, Ciucă (cpt.), Cosic, Bușu (Stoianof '71) - D. Stoica (G. Cruceru '60), Săceanu - Mârzeanu, V. Gheorghe (Goge '56), Baird - Ct. Bălan
Antrenor: *Nicolo Napoli*

***Stadion:** „Mircea Chivu" (Reșița); **Spectatori:** 3.000; **Corespondent:** Florin Știube; **Arbitru:** Nicolae Cătălin Botaș ★★★ (Timișoara); **Asistenți:** Iulian Szekely ★★★ (Cluj-Napoca) și Ferencz Tunyogi ★★★ (Zalău); **Jucătorul meciului:** Marius Staicu ★★★★*

OLIMPIA SATU MARE 1-1 CS MIOVENI
Zsiga '39 / A. Popa '26

Șuta (cpt.) - D. Muntean, Fl. Mureșan, C. Ene, Iuhas - Gavrilescu, Villand (Bujor '76), Svarczkopf (Micaș '67), Zsiga - Feier (P. Dragoș '69), Lemac
Antrenor: *Tiberiu Csik*

S. Ciucă - Cotigă, Pasăre, M. Olteanu, Ct. Stan - A. Popa (Mazilu '87), C. Negoiță (Galan '83), Răuță, Ayza - Tănasă (cpt.) (Fl. Stan '77), Năstăsie
Antrenor: *Ion Moldovan*

***Stadion:** Olimpia (Satu Mare); **Spectatori:** 700; **Corespondent:** Lucian Danciu; **Arbitru:** Dorin Petru Voina ★★★ (Reșița); **Asistenți:** Petrică Ionuț Cîmpeanu ★★★ și Monica Rigo ★★★ (ambii din Cluj-Napoca); **Jucătorul meciului:** Ervin Zsiga ★★★*

» Primele cinci clasate din seria I sunt înșirate pe distanța a doar două puncte. Clinceni și Berceni împart primul loc cu câte 21 de puncte

» Ovidiu Stîngă a reușit a cincea victorie consecutivă cu CS U Craiova, cu doar un gol primit în ultimele 450 de minute

pub

PREGĂTEȘTE-TE DE IARNĂ.
BMW X1, COMPLET ECHIPAT: 23.980 € + TVA.

BMW X1 este soluția ideală pentru distracție pe timpul iernii. Dotat cu BMW xDrive, cel mai inteligent sistem 4x4, scaune încălzite, anvelope Runflat, transmisie automată 8 trepte, volan multifuncțional îmbrăcat în piele, aer condiționat automat și sistem sonor de avertizare la parcare (PDC), te duce oriunde trebuie să ajungi sau, mai bine, oriunde vrei cu adevărat să ajungi.

BMW SERVICE INCLUSIVE 5 ANI SAU 100.000 KM.

BMW EfficientDynamics
X1 xDrive 18d | 5,4 l/100 km | 105 kw (143 CP)

Automobile Bavaria Băneasa Tel.: 021 200 62 63 www.bmw-bavaria.ro
Automobile Bavaria Otopeni Tel.: 021 352 04 14 www.bmw-otopeni.ro
MHS Motors București Tel.: 0372 112 500 www.bmw-mhs.ro
Contempo Cars Brașov Tel.: 0268 339 446 www.bmw-bv.ro
Contempo Cars Sibiu Tel.: 0269 259 952 www.bmw-sb.ro
Autotransilvania Cluj Tel.: 0264 275 010 www.bmw-cluj.ro
Banat Car Timișoara Tel.: 0256 228 881 www.bmw-timisoara.ro
Bavaria Motors Constanța Tel.: 0241 559 971 www.bmw-constanta.ro

BMW X1 xDrive 18d: consum urban 6,1 l/100 km, extraurban 5,1 l/100 km, mixt 5,4 l/100 km. Emisii CO2 143 g/km.
Modelul BMW din imagine este cu titlu de prezentare. Ofertă supusă unor termeni și condiții și valabilă în limita stocului disponibil.

OPINIE **PENALTY DE PEDEAPSĂ**

Traficanții de rime

Cântec pentru Oltenia în metru contemporan

Alin BUZĂRIN
alin.buzarin@prosport.ro

De minte multă rar avurăți parte,
Luărăți imnul, asta vă lipsea!
Făcurăți, muică, un păcat de moarte
Ca s-arătați că sunteți cineva!

Oltenia, eterna Terra Nova,
La Primărie imnul l-ați cărat.
Hai Universitatea, hai Craiova!
În țiplă de Partid, preambalat!

Acuma imnul pare în mâini bune,
L-a încuiat Olguța în birou.
Ea e Craiova, restul nu se pune,
Vou sunteți lumea nouă,
CLUBUL NOU!

O să-l cântați cu toții-n gura mare,
De-acuma aveți imn, v-ați pricopsit!
Și-o să-l găsiți apoi, de supărare
Pe Păunescu-n groapă răsucit!

Luați și albul, și albastrul, totul!
Înregistrați și prazul la OSIM!
Și pâinea-n tăst, și zaibărul, și Oltul,
Strigați, strigați, CRAIOVA vrem să fim!

Haiduci de strofe, traficanți de rime
O să scăpați de-acest parfum venal
Când pere o să facă plopul, o mulțime
Și Jiul o să curgă doar la deal!

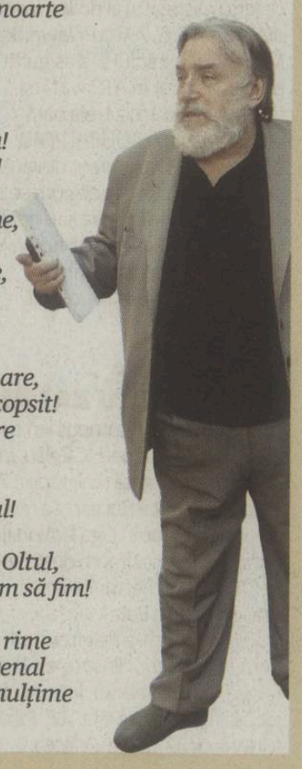

Azi, ora 17:00, Dolce Sport

SĂGEATA NĂVODARI

Antrenor: *Tibor Selymeș*
Rezerve: *12. Pogacsics, 12. Chițu, 11. Tigoianu, 19. Muzac, 20. Filip, 27. Sorian, 30. Iordache*
Absenți: *Roman (suspendat)*

ASTRA GIURGIU

Antrenor: *Daniel Isăilă*
Rezerve: *12. Gavrilaș - 5. Ben Yousef, 8. Seto, 9. Enache, 11. P. Santos, 18. Cristescu, 22. Ivanovski*
Absenți: *-*

***Stadion:** „Farul"(Constanța);*
***Bilete:** 5 lei - Peluze, 10 lei - Tribuna I și a II-a*

ASTRA

POT EGALA STEAUA

Astra Giurgiu este la trei puncte în spatele Stelei, care și-a amânat partida cu Universitatea Cluj din etapa ce va începe azi. "Obiectivul meu a fost foarte clar după jocul cu Mediaș, să ne refacem 100% fizic și să fim apți la ora meciului de la Constanța, pentru că vrem să egalăm Steaua la puncte", a declarat Daniel Isăilă.

Are 26 de ani! Și vrea să fie șef de federație

Alexandru Butucel și-a propus să conducă hocheiul românesc în următorii patru ani. Dacă va câștiga alegerile din 18 noiembrie, el va deveni cel mai tânăr președinte de federație din toate timpurile

Foto: Alexandru Hojda

» La aproximativ 300.000 de euro se ridică în prezent datoriile Federației Române de Hochei pe Gheață

» *Particip la alegeri ca independent, nu am nicio alianță cu vreunul din cei doi contracandidați, nu fac jocurile nimănui*
Alexandru BUTUCEL, arbitru internațional

» Butucel a fost delegat de IIHF ca arbitru la trei Campionate Mondiale de U18

Marius HUȚU
marius.hutu@prosport

» **În prezent, Camelia Potec (31 ani) este cel mai tânăr președinte de federație din țară, după ce a fost validată de curând în funcție la Federația Română de Natație și Pentatlon Modern**

» **Patinoarul din București, dar și atragerea sponsorilor la federație sunt printre prioritățile lui Butucel**

În hocheiul românesc s-a trăit periculos, din moment ce la ultima Adunare Generală de Alegeri, de anul trecut, s-au scos inclusiv pistoalele. Tanczos Barna a câștigat alegerile, dar acestea au fost contestate în justiție, ex-președintele fiind acuzat că a inventat niște cluburi peste noapte pentru a ieși învingător. Între timp, MTS a blocat finanțarea către FRHG, iar de curând Tanczos Barna a renunțat la funcție, astfel că postul a rămas vacant.

Noul președinte al hocheiului românesc va fi desemnat pe 18 noiembrie, iar în cursă s-au înscris trei candidați: Florian Gheorghe (fost șef la ANS), Zoltan Olti Pașca (principalul finanțator al echipei Corona Brașov) și Alexandru Butucel, arbitru internațional. Ultimul aspirant surprinde însă din start: are doar 26 de ani! „Mai sunt oameni care îmi percep candidatura ca pe o glumă, însă am un program clar și îmi doresc să readuc hocheiul românesc în primplan. Patinoarul din București și atragerea sponsorilor la federație sunt două din obiectivele mele", ne-a declarat Butucel. Pentru a evita pe viitor scandalurile între oficialii cluburilor din centrul țării și cele din sud, tânărul arbitru vine cu o soluție: „Dacă voi câștiga alegerile, am de gând să numesc un secretar general din Miercurea Ciuc. Îmi doresc să fie un consens în federație, să nu mai apară discuții. E timpul să lăsăm conflictele și să se audă în principal de hochei".

> Zoltan Olti Pașca pare favorit în acest moment să câștige alegerile la Federația Română de Hochei pe Gheață. El ar avea deja sprijinul a zece cluburi din cele 21 cu drept de vot

COLEG DE LICEU CU POTEC

Alexandru Butucel a jucat hochei până la 21 de ani, la Școala Sportivă nr. 2, Dinamo și Dunărea Gălați, când a agățat patinele în cui și a pornit pe un al drum, cel al arbitrajului. „Am fost coleg de liceu cu Camelia Potec, dar nu am ajuns la nivelul ei. Nici nu prea am avut unde să patinez!", mai spune interlocutorul, care speră să calce pe urmele fostei întotătoare, cea care de curând a fost votată în unanimitate președinte la Federația Română de Natație și Pentatlon Modern. La 31 de ani, Camelia Potec este, de altfel, și cel mai tânăr președinte din sportul românesc la nivel de federații. Un record care este gata să „cadă" cu cinci ani dacă Butucel va câștiga alegerile.

TOP CEI MAI TINERI PREȘEDINȚI DE FEDERAȚII DIN ROMÂNIA

1. Camelia Potec (natație)	31 de ani
2. Alin Petrache (rugby)	37 ani
3. Eduard Carol Novak (ciclism)	37 ani

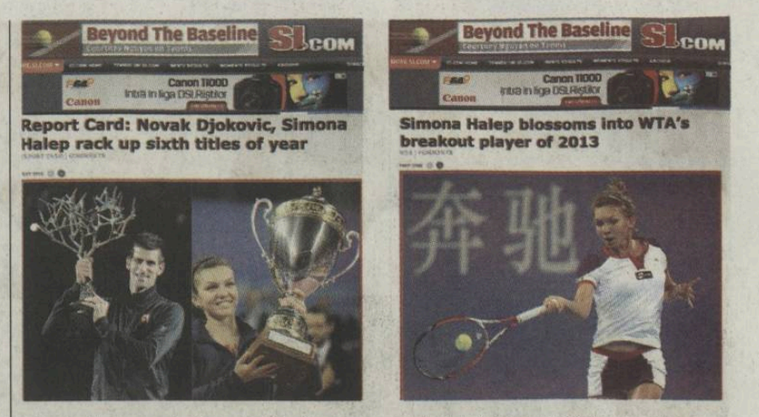

Sports Illustrated a format săptămâna trecută „dublul de vis": Djokovic - Halep. Aseară, aceeași publicație a creionat portretul unei românce de succes. Și alte site-uri specializate au reflectat pe larg evoluția Simonei din finalul acestui an

(A)salt spre vârf

Sports Illustrated i-a dedicat aseară Simonei Halep un articol complex. Americanii o percep drept protagonista celui mai important salt din tenisul feminin

Andru NENCIU
andru.nenciu@prosport.ro

» **„Simona Halep a înflorit", a titrat Sports Illustrated**

» **„Halep, Serena Williams din grupa a doua", au titrat și cei de la Tennis View Magazine**

Celebra publicație americană Sports Illustrated, citită în fiecare săptămână de 23 de milioane de oameni (3,5 milioane sunt abonați), a reflectat aseară, în ediția online, traseul fără fluctuații al celei mai bune jucătoarei din vârful piramidei tenisului românesc. Sub titlul „Simona Halep înflorește!", articolul de pe SI.com subliniază din mai multe perspective modul în care eleva lui Adrian Marcu și-a cizelat tehnica pe fiecare treaptă a performanței din 2013.

„Halep e protagonista celui mai important salt al anului din circuitul WTA. Și-a desăvârșit senzaționalul parcurs prin câștigarea titlului la Tournament of Champions sub privirea legendarului Ilie Năstase! Și a devenit a treia româncă pătrunsă între primele 11 jucătoare ale lumii după Virginia Ruzici și Irina Spîrlea", e pasajul care deschide o fereastră spre trecutul sportului alb din România.

Revenirea în prezentul dominat de ochii dreptacei din Constanța e colorat prin mărturisiri de o sinceritate dezarmantă: „Când m-a bătut Radwanska în 2011, la Australian Open, mi-am spus că nu o voi putea învinge niciodată!" (și a învins-o în acest an la Roma) și prin verbe ce nasc imagini dinamice în mintea fanilor: „Mă mișc mai bine, sunt mai agesivă, cred în lovitura mea de dreapta!". Și după o incursiune printre momentele cheie ale carierei și un filmuleț video de la New Haven, mingea de final îi aparține managerului Virginia Ruzici: „Sunt sigură că în adâncul sufletului ei, Simona are ambiții uriașe!".

4.000.000 DE REZULTATE PE GOOGLE

Websiteul celor de la Sports Illustrated adună în fiecare zi peste 12 milioane de vizitatori unici. O simplă tastare a numelui Simona Halep pe motorul de căutare google genera aseară, înaintea închiderii ediției, în doar 22 de sutimi, aproape 4 milioane de rezultate.

Cititorii publicației deținută de colosul media Time Warner s-au ales cu portretul unui sportiv de neclintit din ascensiunea sa. Prin portretul desenat de SI.com, Simona a mai pus un pas pe scara popularității în tenisul mondial.

Aruncarea blestemată

CSU Ploiești a pierdut aseară dramatic meciul din deplasarea de la Hapoel Ierusalim, 80-82 (39-37) în Eurocup. Adamovic a ratat ultima aruncare

Alexandru TĂCINĂ
alexandru.tacina@prosport.ro

» **Echipa lui Arnautovic a căzut pe locul al patrulea în grupa E. Doar primele trei se califică**

» **Filip Adamovic (18 puncte) a fost cel mai bun marcator al campioanei României**

» **Eurocup e a doua competiție europeană intercluburi ca valoare**

CLASAMENTUL GRUPEI E

1. Pinar Karsiyaka	4	3	1	320-281	7p
2. Khimky Moscova	4	3	1	341-322	7p
3. Hapoel Ierusalim	4	3	1	320-310	7p
4. CSU Ploiești	4	2	2	333-328	6p
5. Igokea	4	1	3	274-309	5p
6. Lukoil Sofia	4	0	4	285-323	4p

ETAPA URMĂTOARE (MIERCURI, 13 NOIEMBRIE):
» CSU Asesoft - Lukoil Sofia
» Pinar - Hapoel
» Igokea - Khimky

CSU Asesoft Ploiești a pierdut la mare luptă meciul al patrulea din grupa E a Eurocup, pe terenul israelienilor de la Hapoel Ierusalim, cu scorul de 82-80. Partidă se anunța extrem de dificilă încă dinaintea ei, Hapoel afișând un baschet solid în această stagiune: primul loc în liga israeliană și locul doi în Eurocup. Cele două formații s-au aflat succesiv la conducerea jocului, atât pe tabelă, cât și prin realizările tehnice, iar cele patru sferturi au fost împărțite, câte două câștigate de fiecare parte.

PULS 120 PE FINAL

În cel de-al patrulea sfert lucrurile aveau să ia o turnură dramatică după ce campionii României au reușit să reducă ecartul de cinci puncte la numai două, în urma unei lovituri din afara semicercului. Astfel, CSU Ploiești a avut ocazia să ducă meciul în prelungiri, dar Adamovic a ratat aruncarea în ultima secundă a timpului regulamentar. Cei mai buni marcatori ai echipei din Ploiești au fost Filip Adamovic, cu 18 puncte reușite, urmat de Alhaji Mohammed cu 15 și Dragan Zekovic, autor a 13 puncte. În urma rezultatului negativ înregistrat în Israel, CSU Ploiești a căzut pe locul al patrulea al grupei, calificabile fiind primele trei poziții.

În celelalte confruntări ale grupei F, Khimky Moscova a învins acasă liderul grupei, Pinar Karsiyaka, scor 80-66, iar Igokea s-a impus în Bulgaria, scor 70-61 cu Lukoil Sofia.

Fotografii: Gabriel Fluerariu

Spînu a atacat de multe ori decisiv aseară, dar nu și-a putut conduce echipa spre victorie Foto: Remus Badea

Constanța a intrat la apă

Tomis e tot mai departe de primăvara europeană, după ce a pierdut aseară, acasă, 1-3 cu polonezii de la Jastrzebski, în Liga Campionilor la volei

Alexandru TĂCINĂ
alexandru.tacina@prosport.ro

» **Tomis e pe 3 în grupa F. Primele două se califică**

Tomis Constanța a pierdut aseară partida cu polonezii de la Jastrzebski Wegiel, întâlnire contând pentru runda a treia a grupei F din cadrul Ligii Campionilor la volei masculin, scor 1-3 (25-22, 19-25, 15-25, 20-25). Constănțenii au înfruntat o echipă solidă, antrenată de campionul mondial Lorenzo Bernardi, omul care a primit titlul de „voleibalistul secolului XX" din partea Federației Internaționale de Volei. Meciul desfășurat în Sala Sporturilor din Constanța a fost unul vital în economia grupei F, cele două formații disputându-și al doilea loc calificabil, situație în care au ajuns ca dovadă a rezultatelor identice obținute, respectiv înfrângeri cu turcii de la Halkbank Ankara și victorii cu austriecii de la Tirol.

PUȚINI REMARCAȚI

Primul set al întâlnirii a fost echilibrat, cele două echipe mergând cap la cap până spre finalul său, când la scorul de 23-22 elevii lui Martin Stoev și-au creat două mingi de set, prima dintre ele fiind fructificată ca urmare a unui atac câștigător, construit perfect. Remarcații lui Tomis au fost brazilianul Massinatori și Spînu, oamenii care au format pereche în centru. În debutul manșei a doua, polonezii au impresionat printr-un blocaj solid și s-au distanțat la o lungime de 4-5 puncte, diferență care s-a menținut până la final, setul fiind închis de Jastrzebski după un block out al „tomitanilor". Seturile cu numărul trei și patru s-au aflat la discreția oaspeților. În celălalt meci al grupei, turcii de la Halkbank au trecut în deplasare de Tirol Innsbruck, scor 3-0.

PE SCURT

TENIS
NADAL TERMINĂ ANUL ÎN FRUNTE

Rafael Nadal este primul semifinalist la Turneul Campionilor, după ce ieri a câștigat și al doilea meci din grupă, 7-6, 7-6 cu Wawrinka. Mai mult, spaniolul și-a asigurat poziția de lider în ATP la sfârșitul anului, pentru a treia oară în carieră, după 2008 și 2010. Djokovic nu-l mai poate devansa pe Nadal, indiferent de cum se termină turneul la Londra sau finala Cupei Davis. Turneul Campionilor e obiectiv principal pentru Rafa. Nu s-a impus niciodată.

ȘAH
KASPAROV SE VREA LETON

Gari Kasparov, fost campion mondial și opozant al lui Vladimir Putin, a început demersurile pentru a obține cetățenia letonă, în scopul de a evita ca autoritățile de la Kremlin să-l împiedice să călătorească: „În urmă cu o lună am anunțat intenția mea de a candida la președinția Federației Internaționale de Șah. Campania presupune deplasări în toată lumea și vreau să vizitez peste 50 de țări", a spus Kasparov, care locuiește în străinătate de teama de a fi arestat în țara sa natală.

HANDBAL
BAIA MARE, VICTORIE CU ZALĂU

HCM Baia Mare s-a impus ieri cu 29-21 în fața echipei HC Zalău, într-un meci restanță din etapa a 7-a. Trupa lui Costică Buceschi a revenit pe primul loc în Liga Națională feminină, cu maximum de puncte (21), cu trei mai multe decât Brașov. Pentru Baia Mare a fost și o ultimă verificare înaintea partidei cu Thuringer, din grupele Ligii (acasă, 10 noiembrie). Într-un alt joc, dar din etapa a 8-a, „U" Jolidon a învins cu 37-22 Rm. Vâlcea.

ATLETISM
TRAGEDIE ÎN NEW YORK

Americanca Joy Johnson (86 de ani), cea mai vârstnică participantă la Maratonul de la New York de duminică, a decedat a doua zi, după ce în timpul cursei s-a împiedicat și s-a lovit la cap și a refuzat ulterior spitalizarea. Atleta a terminat cei 42,195 km în mai puțin de opt ore, în pofida faptului că la kilometrul 32 s-a împiedicat și s-a accidentat la cap. Johnson a mers la hotel pentru a se odihni după cursă și a decedat în somn.

Neymar, pericol public

Barcelona s-a calificat în optimile Ligii Campionilor aseară, după victoria, scor 3-1, cu AC Milan. Decisiv a fost din nou Neymar, care a obținut dintr-o simulare penalty-ul din care Messi a deschis scorul și lovitura liberă din care Barca a făcut 2-0

Foto: AFP

Neymar și Messi continuă să fie cei mai buni oameni ai Barcelonei în acest sezon

Adrian COSTEIU
adrian.costeiu@prosport.ro

» Cu două goluri marcate în meciul de aseară, Messi a ajuns la cota 6 în Liga Campionilor, la două lungimi de golgheterul Cristiano Ronaldo

Au fost multe voci în presa spaniolă, și chiar internațională, care au spus că Neymar nu se va adapta la Barcelona. Argumentele? Brazilianul ar fi fost prea "necopt" și nu s-ar fi putut adapta într-un sistem tactic precum cel al Barcelonei, acolo unde ar fi trebuit să fie vioara doi, după Messi. Însă Neymar demonstrează tot mai des că este un jucător mare. Cu bune, adică prin golurile și assisturile sale, și cu rele, unele simulări și căderi teatrale. Dacă n-o demonstrase în Primera, acolo unde reușise trei goluri și șapte assisturi în zece meciuri, a făcut-o și aseară în fața unui Milan care pare măcinat de luptele interne și de lipsa unor jucători de geniu care să facă diferența.

PIQUE, AUTOGOL ÎMPOTRIVA „FIULUI"!

E adevărat, Neymar a făcut diferența și printr-o nouă lecție de actorie, căzând foarte ușor în careu în minutul 30, când a simțit mâna lui Abate pe umărul său. De la punctul cu var, Messi nu a avut decât o simplă misiune, marcând al cincilea gol în acest sezon al Ligii în doar trei meciuri! Iar peste alte zece minute, Neymar a obținut o nouă lovitură liberă, după un fault al lui Montolivo. De data aceasta, pentru un fault dur al lui Montolivo! Iar rezultatul a fost același. Centrare Xavi, cap Busquets dintr-o poziție suspectă de ofsaid și 2-0 pe tabelă! Însă meciul nu era decis. La ultima fază a primei reprize, Pique nu a uitat că și-a botezat fiul Milan și a înscris în proprie poartă la o centrare a lui Kaka.

Dar Barça nu a avut emoții. După o repriză secundă dominată categoric, Messi a mai înscris încă o dată (83), după o combinație cu Fabregas. Iar catalanii s-au calificat deja în optimile Ligii, după ce au dominat în cele patru meciuri disputate!

LIGA CAMPIONILOR
MECIURILE DE IERI

GRUPA F

DORTMUND – ARSENAL 0-1
Ramsey 62

Weidenfeller – Grosskreutz, Papastathopoulos, Subotic, Schmelzer – Şahin, Bender (Hoffman 75) – Blaszczykowski (Aubameyang 75), Mkhitarian, Reus (Schieber 86) – Lewandowski
Antrenor: Jurgen Klopp

Szczesny – Sagna, Mertesacker, Koscielny, Gibbs – Arteta, Ramsey – Rosicky (Vermaelen 90), Ozil, Cazorla (Monreal 75) – Giroud (Bendtner 90)
Antrenor: Arsene Wenger

Stadion: „Signal Iduna Park"; Arbitru: Bjorn Kuipers (Olanda)

NAPOLI – MARSEILLE 3-2
Inler 22, Higuain 24 și 75 / A. Ayew 10, Thauvin 62

Reina – Maggio, Fernandez, Albiol, Armero – Dzemaili (Behrami 90), Inler – Callejon, Pandev (Hamsik 66), Mertens (Insigne 84) – Higuain
Antrenor: Rafael Benitez

Mandanda – Abdallah, N'Koulou, Diawara, Morel – Cheyrou, Romao (Lemina 83) – Thauvin, Valbuena (Payet 57), J. Ayew (Gignac 67) – A. Ayew
Antrenor: Elie Baup

Stadion: „San Paolo"; Arbitru: Sergei Karaşev (Rusia)

CLASAMENT:

1. **Arsenal**	4	3	0	1	6-3	**9**
2. **Napoli**	4	3	0	1	7-6	**9**
3. **Dortmund**	4	2	0	2	6-4	**6**
4. **Marseille**	4	0	0	4	4-10	**0**

Etapa viitoare (26 noiembrie):
Arsenal - Marseille, Dortmund - Napoli

GRUPA G

ZENIT – FC PORTO 1-1
Hulk 28 / Lucho Gonzalez 23

Lodigin – Ansaldi, Hubocan, Lombaerts, Criscito - Şirokov (Arşavin 67), Witsel (Zirianov 81), Faizulin - Şatov, Hulk, Danny (Kerjakov 28)
Antrenor: Luciano Spalletti

Helton – Danilo, Mangala, Otamendi, Alex Sandro – Fernando, Lucho Gonzalez (Ghilas 86), Defour – Josue (Lica 76), Jackson Martinez, Varela
Antrenor: Paulo Fonseca

Stadion: „Petrovski"; Arbitru: Tom Harald Hagen (Norvegia)

ATLETICO MADRID – AUSTRIA VIENA 4-0
Miranda 11, Raul Garcia 25 , Filipe Luis 45, Diego Costa 82

Courtois – Juanfran, Miranda, Godin, Filipe Luis – Tiago (Guilavogui 56), Gabi – Raul Garcia, Koke (Cr. Rodriguez 66), Adrian (O. Torres 46) – Diego Costa
Antrenor: Diego Simeone

Lindner – Koch, Ortlechner, Ramsebner, Leovac – Holland – Royer, Mader (Dilaver 69), Simkovic (Hosiner 53), Murg (Suttner 52) - Kienast
Antrenor: Nenad Bjelica

Stadion: „Vicente Calderon"; Arbitru: Istvan Vad (Ungaria)

CLASAMENT:

1. **Atletico Madrid**	4	4	0	0	12-2	**12**
2. **Zenit**	4	1	2	1	3-4	**5**
3. **FC Porto**	4	1	1	2	3-4	**4**
4. **Austria Viena**	4	0	1	3	0-8	**1**

Etapa viitoare (26 noiembrie):
Zenit - Atletico Madrid, Porto - Austria Viena

GRUPA H

BARCELONA – AC MILAN 3-1
Messi 30 - pen. și 83, Busquets 40/ Pique 45 - aut

Victor Valdes – Dani Alves, Pique, Mascherano, Adriano – Xavi (Song 88), Busquets, Iniesta (Fabregas 78) – Alexis Sanchez, Messi, Neymar (Pedro 85)
Antrenor: Gerardo Martino

Abbiati – Abate, Mexes, Zapata, Emanuelson – Montolivo, de Jong – Muntari, Kaka (Matri 84), Poli (Birsa 74) - Robinho (Balotelli 46)
Antrenor: Massilimiliano Allegri

Stadion: „Camp Nou"; Arbitru: Milorad Mazic (Serbia)

AJAX – CELTIC 1-0
Schone 51

Cillessen – van Rhijn, Veltman, Denswil, Boilesen – Klaasen (Poulsen 82), Blind, Serero (Fischer 72) – Schone, de Jong, Sigthorsson (van der Hoorn 90)
Antrenor: Frank de Boer

Forster – Lustig, Ambrose, van Dijk, Izaguirre – Forres, Kayal (Ledley 78), Mulgrew, Commons (Pukki 81) – Samaras – Stokes (Boerrigter 74)
Antrenor: Neil Lennon

Stadion: „Amsterdam ArenA"; Arbitru: Deniz Ayketin (Germania)

CLASAMENT:

1. **Barcelona**	4	3	1	0	9-2	**10**
2. **Milan**	4	1	2	1	5-5	**5**
3. **Ajax**	4	1	1	2	3-7	**4**
4. **Celtic**	4	1	0	3	2-5	**3**

Etapa viitoare (26 noiembrie):
Celtic - Milan, Ajax - Barcelona

Revanșa lui Wenger

Arsenal a câștigat aseară la Dortmund (1-0) și împarte primul loc al grupei cu Napoli, care a învins-o pe Marseille (3-2)

Adrian COSTEIU
adrian.costeiu@prosport.ro

» Golul lui Ramsey a fost decisiv într-un meci mai închis decât se aștepta toată lumea

Prea tematoare una de cealaltă ori excesiv de tacticizate partiturile pregătite de cei doi antrenori? Părerile erau împărțite aseară, la Dortmund - Arsenal, după prima repriză. Pase multe, mai mult înapoi decât în față, nicio fază clară de atac, nimic. S-au vorbit între ele? Lumină a făcut Ramsey (62), care a punctat cu capul. În celălalt meci, Napoli a avut ceva treabă cu Marseille (0-1 și 2-2), Higuain reușind să-l calmeze pe Benitez (75).

» „Grupa morții", cum a fost numită, își va desfășura una dintre finale etapa viitoare, când napoletanii vor veni la Dortmund într-un meci de totul sau nimic

pub

Urmărește toate meciurile Stelei din grupele UEFA Champions League, în direct la Dolce Sport sau online pe dolcetv.ro.

UEFA CHAMPIONS LEAGUE

dolce SPORT

» Manchester City, Bayern, Barcelona și Atletico Madrid sunt echipele calificate până în acest moment în optimile Ligii Campionilor

80
de victorii are Xavi în Liga Campionilor, record absolut. Aseară, mijlocașul Barcelonei l-a depășit pe precedentul recordman, Raul (79)

11
goluri a marcat Aaron Ramsey pentru Arsenal în 17 partide în acest sezon. Galezul marcase tot de 11 ori în 160 de meciuri între 2008 și 2012

Vinovatul fără vină

Deși nu a comis nicio eroare importantă, Costel Pantilimon a fost criticat dur după meciul cu ȚSKA Moscova, pe care echipa sa l-a câștigat cu 5-2

Cristian VOINEA
cristian.voinea@prosport.ro

» Cu victoria de marți seară, City s-a calificat în premieră în optimile Ligii Campionilor

Ce ar trebui să facă Pantilimon pentru a-i mulțumi pe englezi? Probabil că ar trebui să fie perfect! Decizia lui Pellegrini de a-l titulariza pe român în poarta lui City în dauna lui Joe Hart a pus o presiune uriașă pe umerii uriașului de 2.03 metri. A cărui greșeală e că nu s-a născut englez! Deși nu a greșit la niciunul dintre cele două goluri marcate de ȚSKA, ambele venind ca urmare a unor erori ale fundașilor centrali ai „cetățenilor", portarul de 26 de ani a fost pus la zid de jurnaliștii britanici, vizibil deranjați că portarul lor din națională este trecut pe linie moartă și că Anglia ar putea avea un goalkeeper neexperimentat între buturi la Mondialul din Brazilia.

„Turnul Pantilimon pentru care clubul nici acum nu a găsit un echipament care să îi vină a arătat că nu merită postul de titular incontestabil. S-a culcat prea ușor la primul gol al lui Doumbia și a fost trimis pe alt colț la penalty-ul executat de același Doumbia. [...] Hart speră să revină cât mai repede în poartă, asta pentru Pantilimon nu este o soluție pe termen lung. Nu reprezintă pentru Hart ce reprezintă Diego Lopez pentru Casillas", a scris jurnalistul ESPN John Brewin.

Chiar și așa, nu toată presa din Anglia a avut aceeași poziție, unii jurnaliști judecând corect ce s-a întâmplat pe teren. Daily Mail i-a dat nota 6 lui Pantilimon și a notat că a avut o evoluție fără prea mari probleme din partea atacanților adverși și că nu putea face foarte mult la fazele celor două goluri.

Emoții pentru „Il Luce"

Mircea Lucescu este într-o situație dificilă în grupele Ligii Campionilor, fiind pe locul trei în grupă, cu doar cinci puncte în patru etape

Cristian VOINEA
cristian.voinea@prosport.ro

» Gruparea lui Il Luce s-a despărțit în această vară de Fernandinho și Mkhitarian, care au fost vânduți pe 67 de milioane de euro

Șahtior a ratat o șansă mare de a trece pe locul doi în Grupa A, după remiza de marți, scor 0-0, cu Leverkusen. Elevii lui Mircea Lucescu au dominat partida cu echipa germană de la un cap la altul dar au avut mari probleme la finalizare. „Puteam avea 4-0 la pauză, dar Bayer a avut un portar în formă. În schimb, pe noi, Pyatov ne-a cam încurcat. Mă bucur că am demonstrat tuturor că suntem mai buni decât Leverkusen și că doar greșelile de arbitraj au făcut diferența între cele două echipe la meciul tur", a spus tehnicianul român la finalul meciului. Totuși,

rezultatul îl pune într-o situație delicată pe Lucescu, cel care a devenit un obișnuit al optimilor în Liga Campionilor. Șahtior este la două puncte în spatele nemților de la Leverkusen și mai are un meci acasă, cu Sociedad, o echipă care mai are doar șanse teoretice, și o deplasare la Manchester United, liderul grupei.

CLASAMENT

1. Man. United **4j 8p**
2. Leverkusen **4j 7p**
3. Șahtior **4j 5p**
4. Sociedad **4j 1p**

» Etapa viitoare (27 noiembrie): Leverkusen – Manchester United, Șahtior – Sociedad

» Ultima etapă (10 decembrie): Manchester United – Șahtior, Sociedad - Leverkusen

PE SCURT

SUPORTERI

NAPOLI, CU PORȚILE ÎNCHISE?

Suporterii lui Napoli nu se cuminț esc! Deși conducerea clubului și managerul Rafael Benitez le-au atras atenția tifosilor că orice manifestare violentă ar putea duce la suspendarea terenului pentru meciul cu Arsenal, din ultima etapă a grupei F, aceștia nu s-au potolit. Cu doar câteva zeci de minute înaintea startului jocului de aseară, câștigat de italieni cu 3-2, fanii napoletani au atacat autocarul echipei franceze cu pietre, spărgând un geam. Cum Napoli primise deja un avertisment din partea UEFA, e de așteptat o sancțiune dură pentru vicecampioana Italiei.

„Fac totul cu gândul la meciurile cu Grecia!“

Claudiu Keșeru mărturisește că, după accidentarea periculoasă suferită la cap în urmă cu aproape două săptămâni, s-a temut că va rata barajul pentru Campionatul Mondial din Brazilia 2014

Claudiu Keseru (nr. 13) a așteptat până la 26 de ani să debuteze în tricoul primei reprezentative. La meciul cu Andorra, el a și înscris primul său gol la națională — Foto: AFP

Costin NEGRARU
costin.negraru@prosport.ro

» Atacantul de 26 de ani de la Bastia compară actuala generație a elenilor cu echipa care câștiga în 2004 titlul continental, în Portugalia

Claudiu Keșeru (Bastia, Ligue 1) este unul dintre cei 15 stranieri care au primit convocări de principiu pentru barajul cu Grecia. Orădeanul în vârstă de 16 de ani a debutat la națională în meciul din Andorra (4-0), în care a marcat primul gol al primei reprezentative, și așteaptă febril definitivarea convocărilor, sperând să fie pe listă.

Claudiu, ți-ai revenit complet după accidentarea pe care ai suferit-o în meciul cu Ajaccio? Ce ai simțit în acele momente?
A fost o senzație ciudată. În primă fază, mă simțeam de parcă nu s-ar fi întâmplat nimic, deși primisem un genunchi în cap, dar apoi eram foarte confuz... După, la spital, la fel! Bine că nu a fost ceva grav! Nu m-am speriat, pentru că nu sunt genul care să intre în panică ușor.

Te-ai temut că din această cauză ai putea ieși din calcule pentru meciurile cu Grecia?
Pe moment, nu, dar, apoi, când mi-am revenit, m-am gândit la lucrul acesta... Dar, simțindu-mă bine două zile mai târziu, mi-am dat seama că o să fiu apt. De aceea am și făcut efortul de a juca meciul cu Reims, pentru că îmi doream enorm să fiu pregătit.

Să înțeleg că ai intrat deja în febra partidelor de baraj...
În fiecare zi mă gândesc la lucrul ăsta, crede-mă! Aștept momentul în care o să apară lista definitivă a celor convocați. În mintea mea, lucrurile pe care le fac până atunci, le fac cu gândul la baraj. E poate cel mai important moment...

Este un moment la care credeai că se va ajunge având în vedere grupa în care nimerise România?
Adevărul este că am avut parte de o grupă foarte grea. Ungaria, Turcia... Olanda care era marea favorită. Era și Estonia, o echipă care te putea încurca oricând, dacă avem în vedere că singurele puncte pierdute de olandezi au fost cu ei. O pun și pe Andorra în calcul... i-am văzut în retur: apărare pe trei linii, agresivitate!

„SCOPUL SCUZĂ MIJLOACELE“

Cum ați gestionat voi presiunea de dinaintea ultimei „duble“ din preliminarii?
Toată lumea se gândea că vom obține șase puncte, că va fi ușor, și exista pericolul relaxării. Noi aveam certitudinea că Ungaria și Turcia se vor încurca, dar orice pas greșit făcea ca munca noastră să fie în zadar. Tot ceea ce visasem se putea duce pe apa sâmbetei! Ne-am concentrat pe ceea ce aveam de făcut și am ajuns la un pas foarte mic de Mondial.

Faci parte din categoria celor care și-au dorit să picăm cu Grecia în baraj?
Nu am avut un adversar pe care să mi-l doresc, dar exista o echipă pe care nu-mi doream să o întâlnim: Portugalia! Are niște jucători de un nivel foarte înalt și asta o face și mai periculoasă, pentru că echipele pe care le întâlnește nu se exprimă la fel, sunt crispate. Și asta din cauza faptului că adversarii sunt conștienți că, printr-o execuție individuală, meciul poate fi decis. Celelalte echipe ne corespund ca profil, eu asta cred.

Ce știi despre greci în momentul de față?
Am văzut că au dat 12 goluri în preliminarii și au luat doar 4...

Dintre care trei doar într-un singur meci, deplasarea din Bosnia..
(surprins) *Deci ei în celelalte nouă meciuri au primit un singur gol? Nu știam lucrul acesta, dar chiar mă gândeam că seamănă ca stil cu echipa din 2004 care a câștigat Campionatul European. Atunci dădeau un gol și foarte greu primeau. Așa au și câștigat, că i-au surprins pe toți!*

Stilul pare păstrat, deși, individual, par mai slabi decât erau în 2004...
Ei au o mare experiență datorită fotbaliștilor care joacă la Olympiakos, au vreo 5-6 de acolo, care evoluează în Champions League. Apoi mai e Samaras, de la Celtic, și el jucător de Liga Campionilor. Torosidis de la Roma, Karagounis, un alt jucător obișnuit cu cele mai mari competiții... Grecia este o echipă foarte solidă!

Apropo de stilul grecilor, lumea nu se așteaptă la o „dublă“ spectaculoasă pentru că nici noi nu excelăm la acest capitol...
Da... E clar că în momentul ăsta scopul scuză mijloacele! Nu mai există «echipa mai spectaculoasă» pentru că avem un obiectiv de îndeplinit și, indiferent de mijloacele pe care le folosim, noi trebuie să ne calificăm! Atât! Domnul Pițurcă, sunt sigur, va pregăti ambele manșe ale barajului până la cele mai mici detalii.

„PUBLICUL NE VA AJUTA LA BUCUREȘTI“

Ți se pare genul de „dublă“ care poate fi decisă încă din meciul tur?
Nu, nu, nu! Nici vorbă! Probabil că noi avem un mic avantaj pentru că jucăm returul pe teren propriu. Calificarea se va decide la București, unde va trebui să gestionăm toată presiunea publicului, toată presiunea calificării... Publicul ne va ajuta, sunt convins! Am înțeles că biletele s-au vândut în timp-record... Am ajuns la un pas foarte mic de Mondial și lumea așteaptă acest lucru de foarte mult timp!

Națională pare să își fi rezolvat o mare problemă, aceea a stranierilor, pentru că aproape toți ați început să jucați constant la echipele de club...
Cu cât joci mai mult, cu atât îți este mai ușor să ajuți națională. Vii la lot cu o altă încredere și, automat, încerci mai multe, îți reușesc mai multe. Ai ritm pentru un meci de nivel înalt.

Ce ar însemna pentru tine o eventuală calificare la Campionatul Mondial?
Îți spun într-un singur cuvânt: totul!

> ***Indiferent ce se va întâmpla la Pireu, în meciul tur, calificarea se va decide la București***
> **Claudiu KEȘERU**, atacant România

> ***Organizarea și omogenitatea sunt punctele noastre forte. Ar fi extraordinar să ajungem la Mondial!***
> **Claudiu KEȘERU**, atacant România

> ***Pentru mine nu există o favorită în momentul de față în meciul cu Grecia***
> **Claudiu KEȘERU**, atacant România

PE SCURT

ADVERSAR

„VOM DA 200% CU ROMÂNIA!“

Într-un interviu acordat cotidianului portughez „Record“, selecționerul Greciei, Fernando Santos, a prefațat duelul din baraj contra României. Portughezul de 58 de ani crede că jucătorii săi sunt motivați înaintea partidelor și că „vor da 200% în meciurile contra României“. „Avem șanse mari să ne calificăm. Suntem motivați și vom da totul în teren“, a comentat Santos. Selecționerul a vorbit și despre sfârșitul mandatului său, scadent în vara lui 2014, spunând că nu a discutat cu Federația greacă despre prelungirea contractului său, dar că și-ar dori să continue pe banca Greciei.

CONVOCARE

DE SÂMBĂTĂ, LA MOGOȘOAIA

Victor Pițurcă a trimis convocări de principiu pentru 15 stranieri, însă lista definitivă o va anunța mâine. Jucătorii din campionatul intern care vor fi chemați pentru „dubla“ cu Grecia vor fi cunoscuți la finele meciurilor de mâine, din etapa a 14-a din Liga I. Din câte se aude, Pițurcă ar fi solicitat ca echipele din țară care dau jucători la națională (Astra, Petrolul și Dinamo) să aibe meciurile programate până cel târziu vineri seara. În alegerea selecționerului va conta și meciul disputat aseară de Steaua în Liga Campionilor. Stranierii vor ajunge luni în cantonament.

UNDER 16

„DUBLĂ“ CU BELARUS, LA BUFTEA

Naționala Under 16 a României, antrenată de Florin Răducioiu, va disputa mâine și duminică două meciuri amicale cu echipa similară a Belarusului. Jocurile vor începe la prele 16:00 (vineri), respectiv 14:30 (duminică) și vor fi găzduite de Centrul de Fotbal Buftea. Răducioiu a convocat 18 jucători, între care cinci de la Academia Hagi. Printre convocați se află și **Ianis Hagi (15 ani, foto)**.

Șase puncte irosite de la „punctul cu var“

Petrolul putea fi lider în Liga I dacă nu ar fi ratat trei penalty-uri în momente decisive

Grozav a fost neinspirat în meciul cu Pandurii — Foto: ProSport

Marian DIMA
marian.dima@prosport.ro

» Contra e exasperat de ratările jucătorilor săi

Petrolul a ratat șansa de a fi lider, în acest moment, în Liga I, pierzând nu mai puțin de șase puncte prin ratarea unor lovituri de pedeapsă! Culmea, cele trei ratări s-au petrecut, toate, în repriza a doua a unor meciuri încheiate, până la urmă, la egalitate, „ratangii“ fiind trei jucători diferiți, Grozav, Guilherme și Dore, acesta din urmă, la partida de luni, cu ACS Poli Timișoara.

Practic, randamentul jucătorilor antrenați de Cosmin Contra de la punctual cu var este unul dezastruos, în acest sezon, în care s-a transformat doar o lovitură, din cinci acordate „găzarilor“. Singurul care a găsit drumul spre gol a fost tunisianul Younes Hamza, în prima repriză a meciului de la Giurgiu, cu Astra (2-1 pentru ploieșteni), dar chiar și acesta are în cont o ratare, cu Vikingur, în Europa League.

Interesant este că, la fiecare ratare, primul executant desemnat nu se mai afla în teren. La meciul cu Timișoara, Contra l-a anunțat drept cap de listă pe Albin, dar acesta ieșise accidentat. Apoi, urma Dore, care la antrenament a dat șapte goluri din șapte încercări și Boudjemaa. „Degeaba la pregătire fac concursuri de la 11 metri și omoară portarii, în meci situația se schimbă“, spune Contra.

PENALTYURILE RATATE DE PETROLUL ÎN ACEST SEZON

***Petrolul - Pandurii 1-1**
Grozav ratează în ultimul minut, încercând o „scăriță“, portarul Mingote „ghicește“ execuția
***Dinamo - Petrolul 1-1**
Guilherme trage plasat, Bălgrădean respinge, în repriza secundă
***Petrolul - ACS Poli 1-1**
Dore șutează „telefonat“, în stânga lui Nuno Claro, care respinge, tot după pauză

pub

pub

UNVINPEZI.RO

Ziua bună are vinul ei

Murfatlar
LACRIMA LUI OVIDIU
S.R.

DOAR AZI
99
RON

ÎN MAGAZINE
~~125~~
RON

Doar azi, în limita stocului disponibil, numai pe:

www.unvinpezi.ro

Foto: **Corina Mlădinoiu**

TRASEUL PE CARE L-A PARCURS GERHARD GSCHEIDLINGER:

- **Germania:** DONAUESCHINGEN – ULM – REGENSBURG – PASSAU-
- **Austria:** LINZ - VIENA - BRATISLAVA
- **Ungaria:** GYÖR - ESZTERGON - BUDAPESTA – BAJA
- **Serbia:** NOVI SAD – BELGRAD - SOMBOR
- **România:** DROBETA-TURNU SEVERIN - CALAFAT - TURNU MAGURELE-
- **Bulgaria:** RUSE – SILISTRA
- **România:** FETEȘTI - BRĂILA - GALAȚI - TULCEA

„Bicicleşti" ca la 74 de ani

La 74 de ani, un austriac a străbătut tot cursul Dunării pe bicicletă. În total, Gerhard Gscheidlinger a mers 2.450 km, iar călătoria sa a durat 35 de zile

Cătălin MUREȘANU
catalin.muresanu@prosport.ro

Corina MLĂDINOIU
corina.mladinoiu@prosport.ro

» Septuagenarul a rămas impresionat de România și spune că cele mai mari probleme pe teritoriul țării noastre le-a avut cu maidanezii

„Sunt fost pilot de avion de acrobații, iubesc sportul, vara merg pe bicicletă, iar iarna practic schiul. Nu am avut niciun incident cât am pilotat, dar mi-au retras brevetul pentru că m-am lovit la cap în timp ce schiam. De pe bicicletă nu am căzut niciodată". Pe scurt, prezentarea lui Gerhard Gscheidlinger, un domn la vârsta a treia care ne întrebase în prealabil cum se poate ajunge la terminalul Navrom din Tulcea. „Cu ce ocazie în România?" este întrebarea pe care orice român o are pe buze când interacționează cu un străin. Iar în cazul nostru, răspunsul este unul foarte interesant. Omul cu mustața albă își îndreaptă privirea spre o bicicletă care susține greutatea mai multor genți într-un cric de aluminiu. „ Aici este sfârșitul traseului meu. Am mers cu bicicleta pe tot cursul Dunării, mai stau zece zile în Delta Dunării, iar apoi merg la București de unde zbor spre München. Eu sunt austriac , dar soția mea este din Gemania, iar acum locuiesc acolo".

La anul plec după Elba. Din Praga până în Dresda și Cuxhaven
Gerhard GSCHEIDLINGER

» 2.860 de km măsoară tot cursul de apă al Dunării

În total, cu tot cu cele zece zile pe care urma să le petreacă în Deltă, domnul Gerhard a strâns 37 de zile pe șa, 2.450 km pedalați, în două ture. A plecat din orașul german Donaueschingen și după nouă zile s-a oprit în Passau, acolo de unde și-a reluat călătoria după câteva zile de odihnă. Alte 26 de zile de ars șoseaua, opt țări și o nemulțumire: „În Ucraina și în Moldova nu am putut să intru, nu m-au lăsat, dar am făcut fotografii". Zile, kilometri și totuși mai lipsește o cifră. 74. De ani, vârstă la care domnul Gerhard „bicicleşte".

„Am mers 1.000 de kilometri pe jos!"

Austriacul în vârstă de 74 de ani a rămas impresionat de România, în special de Deltă, un loc în care a petrecut zece zile

Foto: **Arhivă personală**

» În călătoria sa din România, Gerhard Gscheidlinger a simțit lipsa spațiilor special amenajate pentru bicicliști și a fost terorizat de câinii vagabonzi

Care e motivul pentru care ați făcut această excursie?
Din motive mentale. Îmi place să mă relaxez în acest fel, să fiu mereu antrenat fizic și să cunosc oameni interesanți pe unde merg. Plus că am visat toată viața să cunosc Dunărea din locul unde izvorăște și până unde se varsă și de asemenea să cunosc și țările din estul Europei.
Ați menționat la început și de Delta Dunării..
Da, am stat trei zile în Tulcea, apoi am luat o barcă și m-am plimbat puțin în Deltă, pe brațul Chilia, până la granița cu Ucraina. Am fost și la Constanța, cu trenul și de acolo m-am îndreptat către Mangalia. Am stat puțin la plajă, m-am bucurat de niște locuri tare frumoase. Pe 11 septembrie am participat la o excursie de zece zile în toată Delta și am fost profund impresionat de frumusețea acestui loc. Este, după părerea mea, unic în lume și trebuie foarte bine protejat.
E prima experiență de acest gen?
Nu, cea mai lungă a fost anul trecut, pe cursul Rinului. Am pornit din Austria, am parcurs toată Germania și Elveția, am trecut prin Franța până la Santiago de Compostella în Spania și am adunat astfel 3.520 km. Înainte de călătoria asta, am mers de două ori pe jos din St Jean de Pied-Port, Franța, până în Sevilla, Spania (n.r: 986 km). Așa că am fost bine pregătit (râde).
Unde v-a plăcut cel mai mult?
Cea mai frumoasă imagine am avut-o din locul unde Dunărea izvorăște și până în Budapesta. Am găsit drumuri special amenajate pentru bicicliști și am putut să am mereu Dunărea lângă mine.
În România ce v-a atras atenția?
Drobeta Turnu Severin, Peisaje foarte frumoase, posibilitatea de a urma Dunărea pe un drum potrivit bicicletelor și puțin trafic. Iar cel mai mult mi-a plăcut la Dubova. Un real paradis, m-am simțit minunat acolo. E fascinantă Dunărea cum cotește și se duce mai departe.
A existat ceva ce v-a dezamăgit?
Nu mi-au plăcut gunoaiele de pe străzi și oamenii care se descotoroseau de ele cu ușurință prin spațiile verzi. Dar cel mai mult și cel mai mult, am fost terorizat de câinii vagabonzi. Parcă îmi urau bicicleta, ar fi vrut s-o sfâșie în bucăți. A trebuit să mă dau jos de câteva ori și să-i amenințe cu un spray cu piper. (râde)
Ați mai recomanda și altora să aleagă România?
Da, în special așa ca mine, cu bicicleta. Trebuie ca țara voastră să fie cunoscută, sunteți foarte amabili și săritori. Am întâlnit două persoane care m-au invitat pe neașteptate să iau masa cu ei, alții m-au luat cu mașina și m-au dus să îmi repar bicicleta când mi s-a defectat... E superbă România și păcat că puțini o cunosc
E greu să pedalezi aici?
Nu foarte, dar lispa spațiilor special amenajate pentru bicicliști îngreunează puțin drumul. Și ar mai trebui să găsești mai ușor informații despre cazare.
Spuneți-ne un moment greu prin care ați trecut în țara noastră?
Am spus, cel cu câinii vagabonzi. Doi m-au alergat serios de tot, dar am avut noroc că am avut mai mare viteză ca ei și i-am lăsat mult în urmă. Altfel, cred că eram mort acum... (râde).

pub

AI GRIJĂ DE MAȘINA TA!
Noul ProMotor îți spune cum poți s-o faci cu costuri rezonabile

Cumpără acum! Doar 6,9 lei

Alte subiecte:
- TEST ÎN PREMIERĂ: BMW X5
- SPECIAL: Gama de modele Audi RS
- SPECIAL: Twizy în rolul principal – 100% electric, 100% E.T.

pub

PACHETUL LUNII NOIEMBRIE

Vine iarna? Și ce dacă! În pachetul lunii noiembrie ai numai subiecte fierbinți!

Primești Playboy, ProMotor și GQ la tine acasă, la un super preț:

~~29 lei~~
20 lei

Se lasă frigul? Încălzește-te cu **Lena Rohozneanu**, într-un pictorial Playboy ce-ți va reaminti de zile mai însorite!
GQ ți-a pregătit **ghidul celor mai tari SPA-uri din țară**.
Rezervă-ți un week-end de relaxare.
ProMotor îți spune **cum să ai grijă de mașina ta** cu costuri rezonabile.

Femei frumoase, mașini puternice și ținute cu stil!
Pachetul bărbatului modern.

CUMPĂRĂ ACUM PRIN SMS!
Trimite un mesaj cu textul DOMNI la numerele 7545 (Orange) sau 7688 (Vodafone). Costul este de 5 EURO + TVA

Pentru mai multe detalii sună la: 0318.257.349

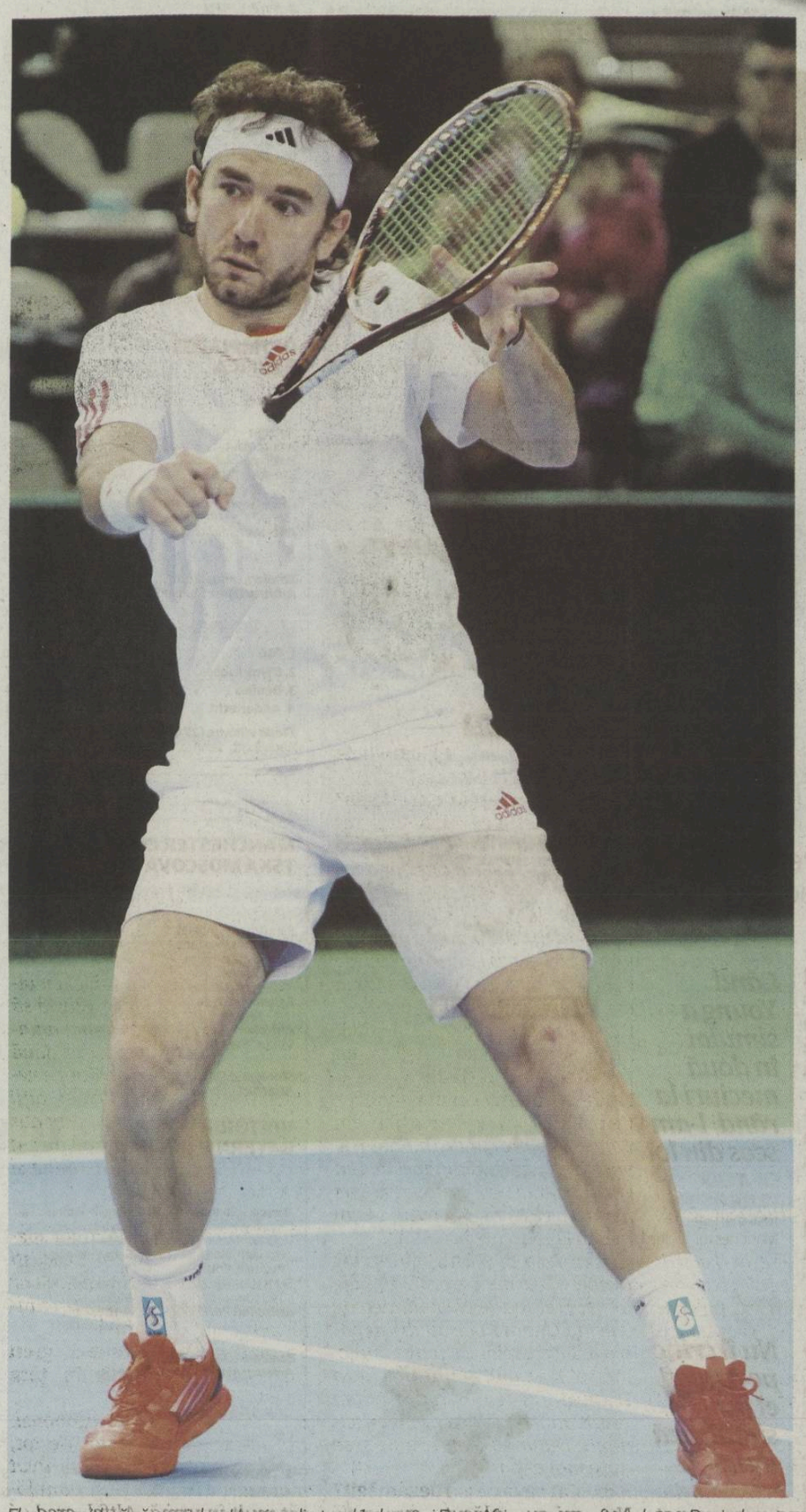

Florin consideră că meciul cu Ucraina din turul 1 al grupei Euro-Africane „nu va fi unul ușor. Depinde foarte mult și de suprafața aleasă". Întâlnirea e programată în Ucraina (31.01 - 2.02) Foto: **Mircea Roșca**

„Tenisul la dublu e un alt sport"

Florin Mergea (28 de ani, 62 ATP Doubles) a avut un 2013 fantastic, cu o revenire spectaculoasă. A câștigat luna trecută la Viena și promite un 2014 și mai bun

Alexandru TĂCINĂ
alexandru.tacina@prosport.ro

» **Soția l-a convins pe Florin să revină în circuit după ce se retrăsese**

» **Mergea surprinde: "Frații Bryan nu formează cea mai puternică echipă pe care am întâlnit-o"**

Florin Mergea este al doilea român care a izbutit să câștige un turneu ATP în 2013, după Horia Tecău. Finalul anului a fost fantastic, cu trei titluri consecutive cucerite alături de doi parteneri diferiți, cele de la Rennes și Geneva, cu austriacul Olivier Marach, omul cu care Florin va ataca și sezonul următor, iar cel de la Viena, împreună cu cehul Lukas Rosol. Trofeul din Austria a fost primul din categoria ATP adăugat în vitrină de jucătorul aflat pe locul 62 în ierarhia de la dublu. Așadar, Florin Mergea a vorbit din postura de omul momentului în tenisul masculin românesc.

Cum a fost per total anul 2013 pentru tine?
Până în urmă cu două-trei săptămâni nu a fost un an prea reușit. Aș putea spune că a fost un an al schimbărilor, al încercărilor. Am câștigat titlul de la Rennes, după care primul titlu ATP, la Viena, apoi un alt trofeu, la Geneva. Acum am un plan bine stabilit pentru pregătirea de iarnă și pentru anul 2014, ceea ce este extraordinar.

> *Am crescut avându-l ca idol pe Pete Sampras. Acum nu am un jucător favorit de simplu în circuit*
> **Florin MERGEA**

La un moment dat renunțasei la cariera de tenismen. Care a fost imboldul ce te-a făcut să revii?
Soția mea (n.r. - Diana)! Ea este cea care a fost mereu alături de mine și a crezut în mine când poate nici eu nu mai credeam. Este motivația și inspirația mea, nu aș fi ajuns aici dacă ea nu m-ar fi sprijinit.

Ai 28 de ani, iar în circuit sunt jucători puternici, chiar de 40 de ani, așadar mai ai mult timp de jucat. Ce performanțe îți propui să atingi?
Cred că este visul oricărui jucător să ajungă cât mai sus în clasament, dar eu nu mi-am propus un loc anume. Scopul meu este să fiu sănătos, să mă pot antrena cum trebuie, să îmi ridic nivelul de joc, să pot arăta mereu tenisul care îmi place mie, iar restul lucrurilor vor veni de la sine.

Care pereche întâlnită până acum în circuit ți s-a părut cea mai puternică?
Probabil toată lumea s-ar aștepta să spun: frații Bryan! Am jucat împotriva lor la Houston, a fost un meci destul de strâns, o experiență frumoasă, un meci din care ai multe de învățat. Jocul lor este unul solid, geometrie curată aș putea spune, bazându-se pe scheme clare, este un joc aproape mecanic care de la un anumit punct devine destul de previzibil. Cei doi fac asta atât de bine și de așa de mult timp, încât este foarte greu să-i învingi. În schimb, am avut ocazia la Viena să joc împotriva echipei Peya/Soares. În opinia mea, este echipa cea mai periculoasă, ambii jucători fiind completi, pot să reușească, oricând, orice lovitura. Dacă ar avea anii pe care îi au frații Bryan împreună, cred că s-ar situa înaintea lor în clasament.

„DUBLUL NU E PROMOVAT"

Ce aspect tehnic este cel mai important în jocul de dublu? Mulți spun că serviciul...
Serviciul este foarte important, însă e prea mult spus, cel mai important. Jocul de dublu s-a schimbat, în acest moment câștigând echipele care au un joc cât mai complex, nu doar serviciu si voleu, așa cum era văzut jocul de dublu până acum. Chiar am văzut de multe ori, în ultimul timp, echipe cu un procentaj de 85-90 la sută pe primul serviciu, pierzând cu echipe cu un procentaj de 60-70 la sută pe primul serviciu.

Noi avem foarte puțini jucători în țară, specialiști ai jocului de dublu. La nivel înalt, ești doar tu și Horia Tecău. Care ar fi cauza?
Nu cred că este vorba de dublu, nici la simplu nu avem prea mulți jucători la nivel înalt. În general, încă pregnează mentalitatea că dublul nu este atât de important, iar când ești mic, ești învățat să îl vezi ca pe un antrenament pentru jocul de simplu. Din punctul meu de vedere, este un alt sport. Dacă pentru simplu, pregătirea fizică a devenit partea cea mai importantă din arsenalul jucătorului, la dublu se pune accentul pe concentrare, reflexe, tactică, este ca un joc de șah. De multe ori, mai ales la nivel înalt, meciurile de dublu sunt mai spectaculoase decât cele de simplu. Este mare păcat că jocul de dublu nu este promovat așa cum trebuie.

Știm că proba de dublu nu este atât de solicitantă din punct de vedere fizic. Totuși, cât contează munca de la antrenamente?
Pentru stilul meu de joc este necesar un antrenament asemănător celui pe care îl făceam atunci când jucam simplu. De aceea, pe lângă antrenamentul specific de dublu, o parte importantă din timp o aloc temelor de simplu. Ca și pregătire fizică, exercițiile de rezistență au fost înlocuite de cele de reacție, viteză, exerciții care se bazează pe explozie.

Ai mai jucat de câteva ori la simplu în turnee de tip challenger, anul acesta. Pe viitor te gândești să mai joci la simplu?
Jocul meu de dublu se bazează foarte mult pe cel de simplu. Acesta este principalul motiv pentru care am jucat simplu de fiecare dată când am avut ocazia. Când nu am această ocazie, încerc să mă antrenez cât de mult pot cu jucători specialiști ai jocului de simplu, îmi prinde foarte bine.

» Ayrton Senna a fost idolul său din sportul mondial

» Campion de juniori la simplu la Wimbledon 2003
» Campion de juniori la dublu cu Horia Tecău în 2002 și 2003 la Wimbledon

62 e cel mai înalt loc ocupat în ierarhia mondială de dublu (4 noiembrie 2013)

Bagi bani, îi scoți doar în top!

Florin Mergea spune că doar prin investiții și cheltuieli se poate ajunge în poziția în care poți fi perceput drept un sportiv care câștigă bani „ușor"

» **"Refuz să cred că nu poate exista prietenie în tenis"**

» **Pregătirea de iarnă o va face la New York**

Mergea (stânga), alături de Lukas Rosol în postura de campioni la dublu, luna trecută, la turneul de la Viena (250) Foto: **EPA**

Cu ce jucător ești prieten în afara terenului de tenis?
Mereu aud jucătorii spunând că nu există prietenie în tenis. Eu încă refuz să cred asta, iar părerea mea este că poate exista prietenie. Chiar și în tenis ! Am câteva persoane de care sunt destul de apropiat, una dintre acestea fiind chiar partenerul meu de anul viitor, Olivier Marach. Relația din afara terenului cred că se reflectă în timpul meciurilor, mai ales în felul în care echipa gestionează momentele dificile cu care se confruntă de nenumărate ori. De aceea, pentru mine este foarte important să am o relație cu partenerul meu de joc, bazată pe încredere și sinceritate, și de ce nu, chiar pe prietenie.

Care este cea mai mare reușită a ta de până acum în tenis?
Desigur, titlul de la Viena și faptul că a venit imediat după cel de la Rennes.

Se câștigă ușor bani din tenis?
Și da, și nu. Spre deosebire de alte sporturi, și mai ales la noi în țară, trebuie să dispui de resurse financiare pentru a avea șansa să câștigi bani din tenis. Apoi, mai sunt și cheltuielile foarte mari, abia când ajungi la un nivel foarte înalt, poți spune că se câștigă „ușor" din tenis, ușor pentru oamenii care văd doar cifrele și nu faptul că pentru asta ai muncit de la șase-șapte ani și ai făcut o mulțime de sacrificii.

OFICIALII ATP SUNT ATENȚI LA TOATE DETALIILE

În trecut au fost multe controverse cu meciuri suspecte de aranjamente pentru pariuri, mai ales meciuri din turnee challenger, acolo unde tu ți-ai petrecut o parte importantă din carieră. Ai auzit de astfel de lucruri?
Nu știu mare lucru despre acest subiect, știu doar că la turneele ATP, acum, aproape la fiecare meci, sunt oficiali în tribune care urmăresc orice mișcare, sunt atenți la toate detaliile.

Ai un antrenor?
Da, lucrez cu Alex Pop-Moldovan de când am revenit. El acum este stabilit în America, la New York, acolo unde voi face și pregătirea de iarnă.

Ce sfaturi ai pentru copiii care vor să se apuce de tenis?
Cred că de mai multe sfaturi au nevoie părinții. Copiilor le-aș transmite să joace cu plăcere, relaxați, le-aș spune că nu contează rezultatele când sunt mici, că scopul unui meci nu este victoria, ci să învețe ceva bun din el, ceva care îl va ajuta în următoarele meciuri și implicit mai târziu.

271.000
de dolari a câștigat din tenis în întreaga carieră

83.000
de dolari a câștigat din tenis în 2013

1.150
e locul pe care se situează la simplu

243
e cea mai înaltă poziție ocupată la simplu (mai 2005)

pub

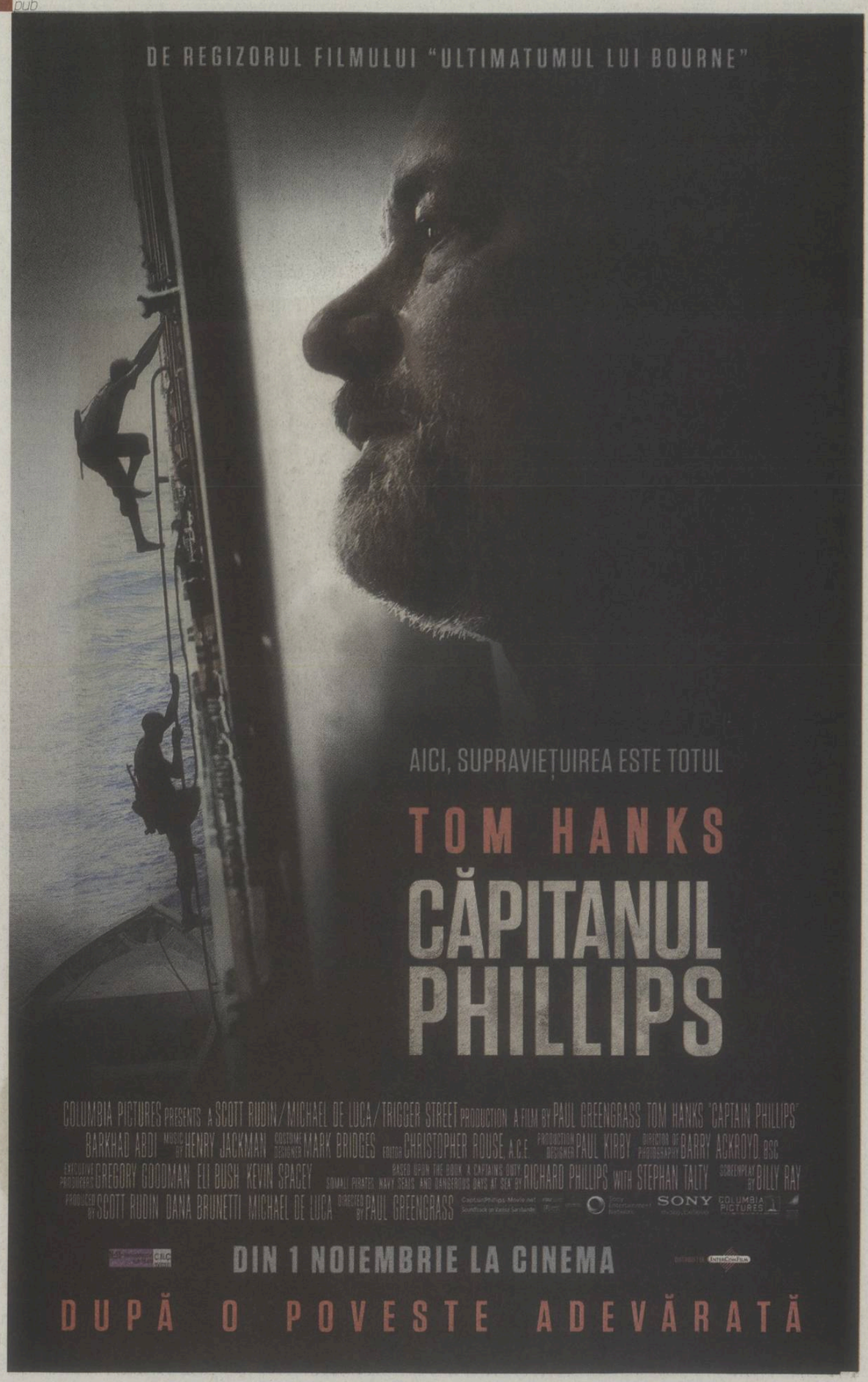

Dive hard

Ashley Young e criticat dur de presa engleză, după ce în ultimii trei ani a obținut trei penalty-uri în urma unor simulări teatrale. Ultimul, chiar marți seară, în remiza cu Real Sociedad, scor 0-0

Adrian COSTEIU
adrian.costeiu@prosport.ro

» Young a fost apărat de managerul David Moyes, care nu crede că englezul simulează prea mult

În urmă cu cinci ani, Ashley Young era considerat unul dintre cele mai mari tinere talente ale fotbalului englez. Caracterizările ziariștilor privind valoarea mijlocașului stânga englez au fost confirmate în 2011, atunci când Manchester United l-a cumpărat pe Young de la Aston Villa cu 25 de milioane de euro, Ferguson considerându-l un om de bază pentru viitorul „diavolilor". Însă, după doar două sezoane, Young nu s-a remarcat decât prin opt goluri și cinci assist-uri, din punct de vedere al evoluțiilor de pe teren. Cifre destul de slabe pentru un fotalist cu o cotă atât de mare. Însă jucătorul de 28 de ani a „compensat" prin câteva simulări incredibile, care au atras numeroase critici din partea jurnaliștilor englezi.

„CU YOUNG NU RATAM AURUL LA SĂRITURI ÎN APĂ"

Seria simulărilor teatrale ale lui Young a început în 2010, la un meci al naționalei Angliei cu Muntenegru, încheiat nedecis, scor 0-0. Atunci, mijlocașul a vrut să-l păcălească pe central după un contact cu un adversar, dar a primit un cartonaș galben. Însă în Premier League arbitrii au fost mult mai ușor induși în eroare de Young. În ultimii doi ani, jucătorul lui Manchester United a obținut trei penalty-uri și două cartonașe roșii după simulări care au atras antipatia multor specialiști și a fanilor englezi. Cel mai vocal a fost președintele lui QPR, Phil Beard, după ce mijlocașul a scos un penalty și un cartonaș roșu pentru fundașul Derry, fără să existe vreun contact: „Dacă Young participa la proba de sărituri în apă de la platformă alături de Tom Daley, nu mai ratam aurul la Jocurile Olimpice de la Londra".

Ultima păcăleală a lui Young a venit chiar marți seară, când s-a aruncat în careu după un contact ușor cu Bergara, în remiza lui United, scor 0-0, de pe terenul lui Sociedad. „Sacrificiul" a fost însă degeaba, după ce Van Persie a ratat lovitura de pedeapsă. Însă presa engleză nu l-a cruțat pe Young! „A fost o seară proastă pentru el. Doar arbitrii nu văd simulările lui. Și ce e trist e că se repetă ciclic, o dată la câteva meciuri", a scris ieri „Daily Mail".

Când Young a simulat în două meciuri la rând, l-am scos din lot
Sir ALEX FERGUSON, fost manager Manchester United

Nu îl critic pe Ashley, el nu simulează mult
David MOYES, manager Manchester United

OCTOMBRIE 2010
S-a aruncat ca în bazin, dar a primit un cartonaș galben din partea arbitrului

APRILIE 2012
În fața fostei sale echipe, Aston Villa, Young a simulat și a obținut un penalty

APRILIE 2012
Derry l-a atins ușor pe Young, care a căzut ca trăznit în careu. Penalty și „roșu" pentru adversar

NOIEMBRIE 2013
A căzut ușor după un duel umăr la umăr cu Bergara și a primit penalty

Englezii au glumit pe seama simulărilor lui Young, comparându-l cu săritorul de la trambulină Tom Daley

GRUPA A

ȘAHTIOR DONEȚK – LEVERKUSEN 0-0

Piatov – Srna, Kucher, Rakițki, Șevciuk – Fernando, Hubschman – Douglas Costa (Taison 78), Alex Teixeira, Bernard (Ilsinho 65) – Ferreyra (Luiz Adriano 78)
Antrenor: *Mircea Lucescu*

Leno – Donati, Omer Toprak, Spahic, Boenisch – L. Bender, Rolfes, Castro (Emre Can 69) – Sam (Kruze 90+2), Kiessling, Son (Hegeler 77)
Antrenor: *Sami Hyppia*

Stadion: *„Donbass Arena";*
Arbitru: *William Collum (Scoția)*

REAL SOCIEDAD – MANCHESTER UNITED 0-0

Bravo – Ca. Martinez, In. Martinez, Mik. Gonzalez, de la Bella – Bergara, Ruben Pardo (Xabi Prieto 72) – Zurutuza, Vela, Agirretxe (Castro 64) - Griezmann (Seferovic 79)
Antrenor: *Jagoba Arrasate*

De Gea – Smalling, Ferdinand, Vidic, Evra – Giggs, Fellaini – Valencia, Rooney (van Persie 63), Kagawa (Jones 90+1) – Hernandez (Young 64)
Antrenor: *David Moyes*

Stadion: *„Anoeta";*
Arbitru: *Nicola Rizzoli (Italia)*

CLASAMENT:

1. Man. United	4	2	2	0	6-3	**8**
2. Leverkusen	4	2	1	1	8-5	**7**
3. Șahtior	4	1	2	1	3-5	**5**
4. Sociedad	4	0	1	3	1-5	**1**

Etapa viitoare (27 noiembrie): *Leverkusen - Manchester United, Șahtior Donețk - Sociedad*

GRUPA B

JUVENTUS – REAL MADRID 2-2

Vidal 40' pen., Llorente 64 / Cr. Ronaldo 52, Bale 60

Buffon – Caceres, Barzagli, Bonucci, Asamoah – Vidal, Pirlo, Pogba – Marchisio, Llorente (Giovinco 88), Tevez (Quagliarella 82)
Antrenor: *Antonio Conte*

Casillas – Sergio Ramos, Pepe, Varane, Marcelo – Xabi Alonso (Illarramendi 71), Khedira, Modric - Bale (Di Maria 75), Cr. Ronaldo – Benzema (Jese 81)
Antrenor: *Carlo Ancelotti*

Stadion: *„Juventus Stadium";*
Antrenor: *Howard Webb (Anglia)*

FC COPENHAGA – GALATASARAY 1-0

Braaten 6

Wiland – Jacobsen, Sigurdsson, Mellberg, Begtsson – Gislason (Bolanos 56), Delaney, Claudemir (Margreitter 87), Joergensen – Braaten, Toutouh (Kristensen 75)
Antrenor: *Stale Solbakken*

Eray Iscan – Eboue, Kaya (Umit Bulut 76), Chedjou, Riera – Selcuk Inan, Felipe Melo – Aydin Yilmaz (Ceyhun 62), Burak Yilmaz (Amrabat 86), Bruma - Drogba
Antrenor: *Roberto Mancini*

Stadion: *„Parken";*
Arbitru: *Martin Atkinson (Anglia)*

CLASAMENT:

1. Real Madrid	4	3	1	0	14-4	**10**
2. Galatasaray	4	1	1	2	6-10	**4**
3. FC Copenhaga	4	1	1	2	3-8	**4**
4. Juventus	4	0	3	1	6-7	**3**

Etapa viitoare (27 noiembrie): *Real Madrid - Galatasaray, Juventus - FC Copenhaga*

GRUPA C

PSG – ANDERLECHT 1-1

Ibrahimovic 70 / De Zeeuw 68

Sirigu – van der Wiel, Alex, Marquinhos (Thiago Silva 62), Maxwell – Thiago Motta, Verratti (Menez 75), Matuidi – Lucas Moura, Ibrahimovic, Lavezzi (Pastore 75)
Antrenor: *Laurent Blanc*

Kaminski – Vanden Borre, Kouyate, Mbemba, Deschacht – De Zeeuw (Nuytinck 90), Milivojevic – Praet (Acheampong 79), Kljestan, N'Sakala - Mitrovic (Tielemans 87)
Antrenor: *John van den Brom*

Stadion: *„Parc des Princes";*
Arbitru: *Marijo Strahonja (Croația)*

OLYMPIACOS – BENFICA 1-0

Manolas 13

Jimenez – Leandro Salino, Manolas, Siovas, Holebas – Maniatis, Samaris – Yatabare (N'Dinga 56), Saviola (Dominguez 46), Fuster (Bong 74) - Mitroglou
Antrenor: *Michel*

Artur – Maxi Pereira, Garay, Luisao, Silvio – Matic, Enzo Perez – Ruben Amorim (Cavaleiro 79), Gaitan, Markovic (Djuricic 73) - Cardozo (Lima 70)
Antrenor: *Jorge Jesus*

Stadion: *„Karaiskakis";*
Arbitru: *Damir Skomina (Slovenia)*

CLASAMENT:

1. PSG	4	3	1	0	13-2	**10**
2. Olympiacos	4	2	1	1	6-5	**7**
3. Benfica	4	1	1	2	3-5	**4**
4. Anderlecht	4	0	1	3	1-11	**1**

Etapa viitoare (27 noiembrie):
Anderlecht - Benfica, PSG - Olympiacos

GRUPA D

MANCHESTER CITY – ȚSKA MOSCOVA 5-2

Aguero 3 - pen. și 20, Negredo 30, 51 și 90+2 / Doumbia 45+1 și 71 - pen.

Pantilimon – Zabaleta, Demichelis, Nastasic, Clichy – Yaya Toure, Fernandinho (Milner 46) – Nasri (Navas 76), Aguero, Silva (Kolarov 66) - Negredo
Antrenor: *Manuel Pellegrini*

Akinfeev – Nababkin, Ignașevici, A. Berezuțki, Șenikov – Milanov (Elm 46), Wernbloom – Tosic, Honda (Vitinho 78), Musa (Zuber 45) - Doumbia
Antrenor: *Leonid Sluțki*

Stadion: *„Etihad";*
Arbitru: *Carlos Velasco Carballo (Spania)*

VIKTORIA PLZEN – BAYERN MÜNCHEN 0-1

Mandzukic 65

Kozacik – Rajtoral, Cisovsky, Prochazka, Hubnik (Reznik 71) – Horvath, Horava – Petrzela, Kolar, Duris (Pospisil 83) – Tecl (Bakos 87)
Antrenor: *Pavel Vrba*

Neuer – Rafinha, van Buyten, Contento, Alaba – Lahm – Ribery, Schweinsteiger (Javi Martinez 59), Götze (Weiser 87), Kroos - Müller (Mandzukic 59)
Antrenor: *Pep Guardiola*

Stadion: *„Doosan Arena";*
Arbitru: *Antonio Mateu Lahoz (Spania)*

CLASAMENT:

1. Bayern	4	4	0	0	12-1	**12**
2. Man. City	4	3	0	1	11-6	**9**
3. ȚSKA Moscova	4	1	0	3	6-12	**3**
4. Plzen	4	0	0	4	2-12	**0**

Etapa viitoare (27 noiembrie):
ȚSKA Moscova - Bayern, Man. City - Viktoria Plzen

pub

Câștigă un MINI One cu HTC One mini sau Samsung Galaxy S4 mini

Doar la Vodafone ai o mașină pe săptămână cu cea mai tare promoție

Vodafone
Power to you

Automobile Bavaria

Promoție valabilă în perioada 25 octombrie - 21 noiembrie 2013. TVA inclus. Preț valabil pentru contracte pe 2 ani cu Vodafone RED 45 (45 Eur/lună). Prețul telefoanelor este valabil în magazinele Vodafone, la parteneri prețul poate suferi modificări. Telefoane disponibile în limita stocului. Regulamentul tombolei este disponibil în mod gratuit oricărui solicitant pe www.vodafone.ro și în magazinele Vodafone.

Biblioteca Județeană
MUREȘ
TÂRGU MUREȘ

7 ZILE PÂNĂ LA GRECIA - ROMÂNIA

De la FIFA pentru Nașu', fără număr

La Atena, l-am primit pe Proenca, cel mai bun arbitru din lume în 2012. La retur, vine un prieten, sârbul Mazic, obișnuit cu meciurile naționalei lui Pițurcă. **Pagina 3**

Alianța dă baraj politic

Meciul-tur cu Grecia va fi transmis de România TV, post apropiat PSD, care a pornit imediat o campanie contra televiziunii publice, unde director este un om de la PNL. **Pagina 3**

PANDURII - FIORENTINA 1-2

Păcat de golul lui Eric

Meci de 1 pauză, 2 final: Foarfeca brazilianului a fost anulată de două goluri ale Fiorentinei în ultimele cinci minute. **Pagina 4**

WWW.PROSPORT.RO

facebook.com/prosport.ro
twitter.com/prosport

PRO SPORT

Ediție națională • Vineri, 8 noiembrie 2013 • Numărul 4.977 • 8 pagini • **316.000** de CITITORI zilnic (SNA) • **2.264.275** DE VIZITATORI unici în august (SATI)

Înfumureghe

A readus Stelei titlul și, implicit, participarea în Champions League după 7 ani, însă nu mai are liniște în vestiar. Reghecampf contestă tot mai des anumiți jucători, cărora le reamintește mereu câți bani le-a băgat în buzunar. În replică, fotbaliștii spun despre antrenor că a ajuns să se creadă Mourinho **Pagina 2**

Foto: Răzvan Lupică

La finalul meciului de miercuri, 1-1 cu Basel, Reghecampf l-a certat pe Tănase pentru că nu a reușit să țină mingea în posesia Stelei Foto: **ProSport**

pub

Împreună cu ProSport găsești astăzi **GRATUIT** catalogul Lidl

LIGA I - ETAPA 14

IERI		
SĂGEATA - ASTRA		**3-4** (1-4)
AZI		
SC Vaslui - Petrolul	19:00	Digi Sport 1
CFR Cluj - Dinamo	21:30	Digi Sport 1
MÂINE		
FC Botoșani - Ceahlăul	14:00	Digi Sport 1
DUMINICĂ		
Viitorul - Pandurii	19:30	Digi Sport 1
LUNI		
Gaz Metan - Concordia	18:00	Digi Sport 1
ACS Poli - Oțelul	19:30	Dolce Sport
Corona Brașov - FC Brașov	20:30	Digi Sport 1

** Partida Steaua - „U" Cluj va fi reprogramată pentru o dată ulterioară*

CLASAMENT LIGA I

Loc	Echipa	M.	V.	Eg.	Înf.	Gol.	P.	Ad.
1.	**Steaua**	11	9	2	0	**27-7**	**29**	+14
★ 2.	**Astra**	13	9	2	2	**33-14**	**29**	+11
● 3.	**Petrolul**	13	7	5	1	**18-9**	**26**	+5
● 4.	**Pandurii**	13	7	2	4	**30-17**	**23**	+2
5.	**Ceahlăul**	13	5	5	3	**17-12**	**20**	-1
6.	**Dinamo**	13	5	4	4	**20-14**	**19**	-2
7.	**Gaz Metan**	13	5	4	4	**17-16**	**19**	+1
8.	**FC Botoșani**	13	5	4	4	**14-17**	**19**	+1
9.	**CFR Cluj**	13	4	6	3	**16-16**	**18**	0
10.	**ACS Poli**	13	4	4	5	**13-15**	**16**	-2
11.	**Săgeata**	14	4	3	7	**15-26**	**15**	-6
12.	**Chiajna**	10	4	2	4	**12-14**	**14**	-4
13.	**Oțelul**	13	4	2	7	**14-25**	**14**	-7
14.	**FC Brașov**	13	2	4	7	**13-18**	**10**	-8
15.	**Viitorul**	12	2	4	6	**6-20**	**10**	-8
▼ 16.	**SC Vaslui***	12	5	2	5	**13-11**	**9**	+2
▼ 17.	**„U" Cluj**	13	1	4	8	**10-25**	**7**	-14
▼ 18.	**Corona Brașov**	13	1	3	9	**8-20**	**6**	-15

▼ **echipă penalizată cu opt puncte*

LIGA I - ETAPA 15

VINERI, 22 NOIEMBRIE		
Concordia - Săgeata	18:30	Digi Sport
Ceahlăul - Poii Timișoara	19:00	Dolce Sport
Oțelul - SC Vaslui	21:00	Digi Sport
SÂMBĂTĂ, 23 NOIEMBRIE		
Pandurii - Steaua	20:00	Digi Sport
DUMINICĂ, 24 NOIEMBRIE		
Astra - FC Botoșani	18:30	Digi Sport
Dinamo - Gaz Metan	21:00	Digi Sport
LUNI, 25 NOIEMBRIE		
„U" Cluj - Corona Brașov	18:30	Digi Sport
FC Brașov - CFR Cluj	19:00	Dolce Sport
Petrolul - Viitorul	21:00	Digi Sport

Foto: Răzvan Lupică

Panduru l-a trimis pe Popa la muncă

Fostul internațional român l-a ironizat pe mijlocașul care avea cârcei la Basel. **Pagina 2**

Sorana și Simona au pus ochii pe Serena

Interviu cu a doua româncă din WTA, despre relația ei cu Halep și despre posibilitatea de a ajunge numărul unu mondial. **Pagina 7**

pub

Biblioteca Județeană MUREȘ TÂRGU MUREȘ

OPINIE **PENALTY DE PEDEAPSĂ**

Steaua, conspecte după Șunda!

Alin BUZĂRIN
alin.buzarin@prosport.ro

Înainte de Sankt Jakobs a fost Ilie Oană. Doar cu 48 de ore înainte. Steliștii încă nu plecaseră către Elveția și au avut prilejul să vadă lecția de cinism greu digerabil aplicată de timișoreni la Ploiești. Probabil că după ce Nuno Claro a stat minute întregi pe jos și a venit fluierul final de 0-0, băieții lui Reghe s-au bucurat. Petrolul, și-așa cu destule lungimi în spate, se împiedicase de încă o buturugă mică, iar Route 25 părea parcă și mai drept.

După întâmplările din ultimele minute de la Basel, e de bănuit că astea au fost singurele învățăminte trase de Tătărușanu și ai săi. Deși rezultanta din clasament a meciului lui Contra le-a convenit, e aproape imposibil de afirmat că a existat cineva, chiar și dintre beneficiarii direcți, care să nu se revolte puțin la acea demonstrație de antifotbal a Timișoarei, cu mingi bubuite, jucători tăvălindu-se ca găinile tăiate prin iarbă și cu tot arsenalul de șmecherii care transformă fotbalul într-o comedie proastă.

La Basel, Steaua a marcat repede și n-a tras de timp nicio secundă, deși a avut pe tabelă un scor izbăvitor timp de peste șaptezeci de minute. Fundașii lui Reghe nu bubuie, ci ies cu mingea la picior, înfruntând riscul de-a o pierde. Nu există FOCUL LA EI, nu se stă trei minute pe jos după un fault care n-a fost, Tătărușanu repune scurt, pentru construcție. În minutele de prelungire Tănase pasează, în loc să țină mingea, să ceară faultul și să se ridice de jos la expirarea culoarului de zbor al avionului de întoarcere. În mod de-a dreptul inexplicabil pentru Șunda&his boys, dar și pentru noi toți, deși mai sunt câteva zeci de secunde până la fluierul izbăvitor, în jumătatea proprie sunt doar vreo trei tricouri bleu ciel. Șunda, din opera căruia steliștii ar fi trebuit să conspecteze și să-și însușească măcar câteva aspecte esențiale, ar fi zidit careul propriu cu fundași, punând mijlocașii pe post de mortar și atacanții în loc de horn, iar autocarul ar fi fost parcat, pentru orice eventualitate, în poartă.

La Ploiești s-a strigat RUȘINE! RUȘINE!, însă destinatarii, care au păcălit fotbalul, au ieșit de pe teren cu scopul îndeplinit. La Basel, jucând bine, pe alocuri excelent, Steaua a plătit tribut naivității de a nu ști să tragă de timp măcar puțin, decent și eficace. Dacă ar fi știut, acum ar fi avut încă două puncte în clasament, iar sufletul i-ar fi fost despovărat de regrete.

La fel ca și în meciul cu Chelsea, Georgievski s-a prăbușit în plasa propriei porți și la Basel, semn al neputinței *Foto: **EPA***

Cum și-au luat steliștii plasă

Campioana Ligii I a fost egalată la Basel în minutele de prelungire, din cauza unor greșeli în lanț. Fostul fotbalist al „roș-albaștrilor", Panduru, a avut o replică de zile mari la adresa lui Popa

Florin MARIAN
florin.marian@prosport.ro

» **Imaginile înregistrate din finalul meciului Basel-Steaua, când scorul încă le era favorabil românilor, sunt elocvente în privința identificării vinovaților**

Prima și poate cea mai importantă eroare îi aparține lui Adi Popa. Acesta a luat pe cont propriu o acțiune, chiar dacă avea doi fundași în fața lui, în loc să-i paseze lui Tănase, care era în stânga lui. Pierde mingea și se prăbușește la pământ simulând o accidentare, cârcei, orice pentru a trage de timp. Arbitrul lasă jocul să continuie, mingea e degajată de un apărător al lui Basel în zona lăsată liberă de Popa și în care Georgievski e singur cu doi adversari. În loc să stea lângă omul din bandă, macedoneanul avansează și sare la cap cu Sio, dar pierde duelul. Balonul ajunge la omul pe care l-a lăsat liber, iar el fuge după Sio pe zona centrală, dar nu are viteză și îl pierde pe ivorian din marcaj. Gol pentru Basel. 1-1 și peste câteva secunde se fluieră finalul jocului.

Georgievski nu trebuia să facă pressing de întâmpinare, iar Popa trebuia să coboare în apărare
Laurențiu REGHECAMPF, antrenor Steaua

„DU-TE, BĂ, ȘI ANTRENEAZĂ-TE, SĂ NU MAI FACI CÂRCEI!"

După partidă, Reghecampf a spus că jucătorii săi ar fi trebuit să dea mingea în aut când au văzut că Popa era căzut, dar balonul nu mai era în posesia steliștilor. În plus, pe imagini se vede că jucătorii români nici măcar nu fac semne arbitrului sau adversarilor să oprească jocul. Vizavi de tragerea de timp nereușită pe care a încercat-o Adi Popa, Basarab Panduru a avut o replică de zile mari. Aflat în studioul de la Dolcesport, fostul fotbalist al Stelei a comentat: „Dacă un jucător are crampe și echipa lui îți cere să dai mingea afară, ce faci? Vă zic părerea mea: du-te, bă, și antrenează-te, să nu mai faci cârcei!".

TRECUT

AMINTIRI PENTRU „GENERAL"

Erorile comise de steliști în finalul meciului cu Basel i-au trezit amintiri neplăcute fostului selecționer al României, **Anghel Iordănescu (foto)**. „Îmi reproșez și acum că la Campionatul Mondial din SUA am țipat la Dumitrescu să stea după adversarul lui direct, să-l blocheze, să nu ajungă să ne dea golul ăla. Îmi reproșez și acum că am țipat la Dorinel Munteanu să nu bată el cornerul ăla, să nu dea minge înaltă cu Danemarca. Dar cu toate astea, deși știu că am țipat și urlat, totuși am eșuat", a spus „Generalul", la Sport.ro.

Critici pentru Murat Yakin

Basel a dominat jocul din punct de vedere teritorial, dar steliștii au avut mai multe șuturi pe poartă în meciul de miercuri seară

*Foto: **Răzvan Lupică***

Adrian COSTEIU
adrian.costeiu@prosport.ro

» **Elvețienii au reușit mai multe pase, au avut o posesie mai mare, dar nu și-au creat ocazii mari de gol**

» **Murat Yakin a fost criticat de fostul selecționer al Elveției, Gilbert Gress, pentru modul în care a pregătit jocul**

Antrenorul lui Basel, **Murat Yakin (foto)**, a avut o mină relaxată la conferința de presă, considerând că echipa sa a dominat partea secundă și că merita să câștige. Dar Rainer Salzberger, moderatorul emisiunii de analiză de la televiziunea „SRF", l-a criticat după joc pe fostul internațional elvețian: „Cu tot respectul, nu e adevărat. Basel nu a fost deloc periculoasă". Salzberger a fost completat și de Gilbert Gress, fost selecționer al Elveției: „Jocul lui Basel nu a avut consistență. Nu a dominat deloc în repriza a doua".

STELIȘTII AU ALERGAT MAI MULT

Iar cifrele par să le dea dreptate analiștilor elvețieni. La fel ca și în meciul tur, Basel a avut o posesie zdrobitoare în raport cu cea a Stelei, 57%, față de doar 43% a „roș-albaștrilor". Însă posesia elvețiană a fost una sterilă, în ciuda procentajului de pase bun reușit de jucătorii lui Murat Yakin, 81%. Gazdele nu au reușit să își creeze faze de poartă, dovadă raportul șuturilor cadrate, la care Steaua a câștigat duelul cu 3-2. Un alt argument în sprijinul tezei că steliștii meritau victoria a fost și numărul tacklingurilor reușite, 34-25 în favoarea Stelei, dar și numărul de kilometri alergați, 121,5 pentru steliști, față de 120,8 ai elvețienilor.

9	ȘUTURI LA POARTĂ	8
2	ȘUTURI PE POARTĂ	3
57%	POSESIE	43%
5	CORNERE	4
505	PASE ÎNCERCATE	384
408	PASE REUȘITE	294
81%	PROCENTAJ PASE	77%
18	FAULTURI	12
25	TACKLINGURI	34
11	DUELURI AERIENE CÂȘTIGATE	16
0	OFSAIDURI	4
11	DRIBLINGURI REUȘITE	10

Tănase a fost certat pe teren de Reghecampf și la fel au pățit-o și alți jucători, precum Adi Popa și Georgievski *Foto: **Răzvan Lupică***

„Mister are fumuri"

Mai mulți jucători steliști au început să își arate nemulțumirea în privința comportamentului din vestiar și de pe terenul de joc sau de antrenament al lui Laurențiu Reghecampf

Florin MARIAN
florin.marian@prosport.ro

» **„Se crede ori Mourinho, ori cel puțin Mircea Lucescu. Mister are fumuri", susțin surse din vestiarul Stelei atunci când vine vorba de Laurențiu Reghecampf**

Actualul antrenor al roș-albaștrilor a repus echipa din Ghencea pe harta performanței, iar acum, când lucrurile nu mai par să meargă ca în sezonul trecut, tehnicianul începe să fie contestat și din interior. Nu erau de ajuns criticile venite din partea fostelor glorii. Infatuarea antrenorului deranjează și în vestiar, nu numai la tv. Discuții aprinse între fotbaliști, Mihai Stoica și Reghe au avut loc înainte de jocul Stelei de la Basel. Unul dintre nemulțumiți a fost Prepeliță. Acesta a rămas pe bancă la jocul din Elveția chiar dacă Pintilii „s-a rupt" înainte de pauză.

PREPELIȚĂ, LĂSAT PE BANCĂ INTENȚIONAT

Reghe l-a preferat pe Filip la mijloc, în ciuda experienței fotbalistului piteștean. Antrenorul e supărat pe Andrei că a vociferat și la Brașov, când a văzut că Filip e titular. „Nu mai înțeleg, eu mă sacrific, joc pe orice post pe care mă pune el și îl bagă pe copilul ăsta. Sunt luat de prost?", s-ar fi văitat Prepeliță. „Da? Păi, bine, măi, Andrei (n.r. aici ar fi folosit de fapt porecla lui Prepeliță, pe care ar fi jignitor să o redăm), dar o fi rău când luna asta îți iei doisprezece mii de euro?", ar fi replicat Reghecampf. Unii jucători susțin că Reghecampf le vorbește de sus și dă impresia, că datorită lui, ei și-au primit, de curând, bonusurile pentru calificarea în grupele Ligii Campionilor. „Păi băi, câți bani ați luat voi până să vin eu aici? Dacă nu eram eu, unii dintre voi erați pe drumuri", le-ar fi tăiat din elan antrenorul. Nervii s-au văzut și la câteva minute după jocul de la Basel, în care Steaua a fost egalată în minutele de prelungire (scor 1-1), Reghe a dat în grabă noroc cu Murat Yakin, dar s-a dus direct spre Adi Popa, căruia îi arăta că nu are minte, că nu judecă. Pe traseu i-a ieșit Tănase, pe care l-a luat și pe el în colimator, dar și Georgievski, căruia i-a făcut semn să plece.

Am fi proști să nu mai credem în calificare! Jucăm acasă cu Schalke, putem câștiga!
Ciprian TĂTĂRUȘANU, portar Steaua

Șansele sunt nule acum, chiar și pentru calificarea în Europa League
Alexandru BOURCEANU, mijlocaș Steaua

L-A FORȚAT PE PINTILII, N-A ȚINUT CONT DE DOCTORI

Nervii antrenorului sunt puși la grea încercare în această perioadă. Sunt voci care susțin că Reghecampf suferă când i se contestă public deciziile tactice. Astfel că în ultima vreme e atât de pornit să câștige, încât nu ar mai ține cont de părerile celor din jur. Nici de cea a medicului. De exemplu, Pintilii a fost forțat de tehnician în meciul de miercuri cu Basel, deși doctorul Paligora i-a spus că rana fotbalistului nu e pe deplin vindecată. În minutul 44 al jocului de miercuri, Pintilii s-a prăbușit pe teren și a cerut schimbarea, simțind o înțepătură puternică la pulpa dreaptă. La prima vedere are ruptură, fapt ce ar însemna că anul acesta e încheiat pentru el și totodată poate spune adio barajului cu Grecia. Dar un deznodământ clar se va afla azi când i se va face un control, pentru că e nevoie să treacă cel puțin 48 de ore de la ora producerii accidentării pentru acuratețea rezultatului.

Nervozitatea din tabăra stelistă își poate găsi antidotul în perioada următoare. Meciul cu „U" Cluj e amânat și roș-albaștrii pot profita de minivacanța oferită de partidele naționalei pentru a alcătui din nou o familie.

România de nișă

Partida de la Pireu, din 15 noiembrie, va fi transmisă de România TV. Stația patronată de Sebastian Ghiță a plătit 220.000 de euro și promovează evenimentul sub sloganul „România TV repară o rușine națională"

Alexandru ENCIU
alexandru.enciu@prosport.ro

» **După ce a refuzat meciul, TVR caută țap ispășitor: „referatul nu a fost edificator pentru importanța evenimentului"**

» **Sebastian Ghiță este prieten cu Victor Ponta. Șeful TVR e apropiat de PNL**

Barajul dintre România și Grecia a ajuns instrument în lupta politică. Drepturile TV pentru partida din 15 noiembrie (ora 21:45), de la Pireu, au fost achiziționate de România TV, un post de știri patronat de deputatul PSD Sebastian Ghiță. Imediat, stația a început o campanie agresivă de promovare a evenimentului, cu o dublă țintă: imagine proprie și punerea la zid a TVR. Consiliul de Administrație al postului public, condus de Claudiu Săftoiu, un apropiat al PNL, a refuzat să plătească 270.000 de euro pentru manșa-tur, astfel că drepturile au ajuns pe piața liberă.

„Am fost sunat de cei care dețin drepturile și mi-au spus că nimeni nu le dorește. Ar fi fost o rușine națională ca meciul din Grecia să nu se vadă în România. Săftoiu și ceilalți ciudați din Consiliul de Administrație din TVR ar trebui să-și dea demisia", a declarat Sebastian Ghiță pentru ProSport. Direcția indicată de patron s-a regăsit pe burtiera postului, prin două mesaje sugestive: „România TV repară o rușine națională" și „Grupurile de interese politice din TVR au boicotat meciul".

CINE VA COMENTA MECIUL?

Renunțarea la meciul cu Grecia s-a decis în CA al TVR, însă postul național caută țapi ispășitori. „Vor să arunce vina în curtea Departamentului Sport. Valentin Nicolau (nr - reprezentantul angajaților în CA) a spus că referatul nu a fost întocmit bine și că din el nu a rezultat importanța evenimentului", spune o sursă din „Pangratti". Pe holurile postului public mai circulă o poveste. „Renunțarea la meciul din Grecia s-a făcut cu dedicație, pentru ca acesta să ajungă la Antena 1. În ultimul timp e o apropiere cam mare între cele două instituții. Meciurile naționalei transmise de Antena 1 se fac cu oameni din TVR", spune aceeași sursă. Antena 1 va difuza returul dintre România și Grecia (19 octombrie, ora 21:00).

În acest moment, mai rămâne un singur semn de întrebare: cine va comenta meciul? România TV nu are departament specializat, așa că va oferta un colaborator extra. „Vom avea o ședință tehnică, în care vom discuta și acest aspect. Încă nu am stabilit", a declarat pentru ProSport, redactorul șef al postului, Eugen Chelemen. Un nume vehiculat este cel al lui Dumitru Graur.

SPORT LA POSTURILE DE NIȘĂ

ACASĂ TV
Fotbal, Liga I: Dinamo - Foresta 4-5 (noiembrie 2000)
REALITATEA TV
Fotbal, Cupa UEFA: Steaua - Rapid 0-0 (aprilie 2006)
Fotbal, Cupa UEFA: Steaua - Middlesborough 1-0 (aprilie 2006)
MONEY TV
Box, titlu mondial: Lucian Bute - Glen Johnson (noiembrie 2011)
Box, titlu mondial: Lucian Bute - Carl Froch (mai 2012)

Îi felicit pe managerii de la România TV. Dacă nu scot toți banii din piața de publicitate, îi ajut eu
Sebastian GHIȚĂ, deputat PSD

Era o mare rușine dacă nu se transmitea acest joc, care are o foarte mare importanță pentru tot sportul românesc
Emeric IENEI, fost selecționer

Unul de top, celălalt apropiat!

Pedro Proença, cel mai bun arbitru din 2012, va arbitra Grecia - România. În retur, la București, va oficia jocul o mai veche cunoștință a românilor, sârbul Milorad Mazic

Foto: AFP

Foto: Cosmin Dan

Costin NEGRARU
costin.negraru@prosport.ro

» **Milorad Mazic a condus primul meci al tricolorilor din campania pentru CM 2014: Estonia - România 0-2**

FIFA a anunțat ieri cele două brigăzi de arbitri care vor oficia barajul de care tricolorii trebuie să treacă pentru a ajunge la Campionatul Mondial din Brazilia. Iar veștile sunt liniștitoare! La Pireu, în meciul tur, "centralul" partidei va fi un arbitru de elită: Pedro Proença. Portughez, la fel ca selecționerul elenilor, acesta a fost desemnat cel mai bun "central" în 2012 și are un palmares impresionant. A arbitrat finala Ligii, Chelsea - Bayern, de acum două sezoane, precum și Spania - Italia, ultimul act de la Euro 2012. Cu românii s-a întâlnit chiar în acest sezon, el arbitrând meciul Legia - Steaua (2-2) din preliminariile Ligii. Singurul meci al naționalei noastre arbitrat de Proença a fost însă Franța - România 2-0, din preliminariile Euro 2012.

Milorad Mazic, în schimb, s-a întâlnit în dese rânduri cu românii. Sârbul a condus Grasshoppers - Steaua, în 2010, când echipa din Ghencea s-a calificat în grupele Europa League, dar și meciul european al Vasluiului cu Lazio (0-0) din 2011. Cel mai bun "central" al sârbilor a condus chiar și două partide din Liga I: FC Timișoara - Dinamo 2-0, în 2009, și Steaua - Vaslui 0-1, în 2012.

CARTE DE VIZITĂ
PEDRO PROENÇA
Naționalitate: portugheză
Vârstă: 43 de ani
Profesie: consultant financiar
» A condus la centru meciul dintre Legia și Steaua, scor 2-2, din returul play-off-ului Ligii Campionilor
» A intrat în Elite Class în 2003, fiind numit cel mai bun arbitru din lume în 2012 de Institutul de Statistică a fotbalului
» A arbitrat finala Ligii Campionilor din 2012 dintre Bayern și Chelsea și finala Euro 2012 dintre Spania și Italia. A devenit al doilea arbitru din lume după Howard Webb care oficiază atât finala unui turneu final, cât și ultimul act al Ligii
» Are o medie de 3,67 cartonașe galbene pe meci în 83 de meciuri internaționale

CARTE DE VIZITĂ
MILORAD MAZIC
Naționalitate: sârbă
Vârstă: 40 de ani
Profesie: manager
» Nu e pe lista Elite Class a UEFA
» A oficiat semifinala Europa League dintre Fenerbahce și Benfica, scor 1-0, din sezonul trecut
» Ultimul meci condus e cel dintre Barcelona și Milan, din grupa H a Ligii Campionilor, încheiat 3-1, în care a acordat ușor un penalty pentru catalani
» Are o medie de 4,52 cartonașe galbene pe meci în 56 de meciuri internaționale

» Milorad Mazic a arbitrat și amicalul tricolorilor cu Trinidad-Tobago, scor 4-0, din iunie 2013

pub

abonamentul Colibri
ai tot ce-ţi trebuie să zbori liber pe net

exclusiv la Orange

Samsung Galaxy Tab 3 10.1 4G
249 €
cu abonamentul Colibri Explore 20

Orange Cloud · Orange Antivirus · internet de mare viteză · Contul meu · Orange film

eşti la Orange, eşti pe net

www.orange.ro

today changes with orange™

TVA inclus, ofertă valabilă până la 20 noiembrie 2013; preț valabil la abonamentul Colibri Explore 20 pentru abonare sau prelungire pe 2 ani

OPINIE **PE BUNE**

Istoria decupată cu o foarfecă

Mihai MIRONICĂ
mihai.mironica@protv.ro

Șutul cu tibia este una dintre „rușinile" care i se pot întâmpla unui fotbalist pe teren. Golul plecat din tibia lui Eric în meciul Pandurilor cu Fiorentina m-a trimis „în lumea viselor", așa cum se spune atunci când ești făcut KO în box. Am fost făcut KO de atâta frumusețe cât a putut încăpea în acea execuție uluitoare a celui care, după ani și ani petrecuți la noi, a patentat româna braziliană. Eric m-a trimis în lumea viselor acolo unde am revăzut alte goluri formidabile marcate de ai noștri în cupele europene: Prodan cu Glasgow Rangers, Lăcătuș la Moscova cu Spartak, Mulțescu în cele două meciuri cu Hamburg, Adrian Ilie la Bruges, Buga tot cu Hamburg, Onofraș tot cu Rangers, Hagi cu Sparta Praga, Bărbulescu cu Honved, Orac cu Liverpool, Lupescu cu Partizan, Niculescu cu Everton, Luis Alberto pe Old Trafford... Și, chiar dacă sunt convins că în lumea viselor mele nu m-am intersectat cu toate golurile superbe marcate de echipele noastre în porțile altora, cred cu tărie că n-am văzut niciodată un gol atât de frumos marcat de-o echipă de-a noastră în cupele europene precum această foarfecă însoțită de certificatul de calitate braziliană.

Mai cred că acest gol al lui Eric merită ce i s-a întâmplat golului lui Zidane din finala Ligii Campionilor câștigată de Real la Glasgow cu Bayer, cel ce a devenit un reper de măiestrie invocat mereu atunci când se petrecea o nouă minune pe un teren de fotbal. Eu aș pune această foarfecă alături de cea a altui brazilian cu stâng magic, Rivaldo... Foarfecă fantastică de la marginea careului mare reușită într-un meci cu Valencia și care o ducea pe Barcelona în Liga Campionilor...

Eric a spus după primele sale două meciuri mai puțin reușite în aceasta grupă din Europa League: „sunt 6 partide de disputat, nu pot juca prost în toate". Și până la urmă a venit acel meci... Brazilianul a intrat definitiv în loja de onoare a fotbalului nostru cu golul fabulos marcat în poarta unei mari echipe italiene, motiv pentru care l-au și podidit lacrimile în momentul în care își îndrepta privirile spre cer imediat după ce a scăpat din îmbrățișarea fericită a coechipierilor săi.

Meciul a fost pierdut de Pandurii așa cum Steaua pierdea șansa de a câștiga în Elveția în finalul meciului. Debutanții de la Târgu Jiu au primit confirmarea că miza lor europeană s-a încheiat în această partidă cu Fiorentina. Dar golul lui Eric rămâne să strălucească pentru totdeauna în memoria noastră, a celor pasionați de frumusețea care stă în acest sport dincolo de rezultate și clasamente.

1 la pauză, două pe final

Pandurii a scăpat printre degete, în ultimele cinci minute, o victorie ce putea fi istorică

Prin golul superb al lui Eric, Pandurii a condus la pauză, dar a pierdut la final. A fost al patrulea meci al gorjenilor în acest sezon, după cele cu Oțelul, Dinamo și Vaslui, în care rezultatul de la pauză a fost întors la final *Foto: **Mircea Roșca***

Vlad MĂCICĂȘAN
vlad.macicasan@prosport.ro

» **Eric de Oliveira a marcat din foarfecă golul carierei și a plâns de fericire, după reușită**

» **Pandurii - Fiorentina s-a terminat 1-2, iar gorjenii sunt eliminați din Europa**

În '82 Craiova Maxima era ultima echipă românească ce punea la respect Fiorentina. S-a vorbit mult despte acea dublă chiar și acum, la 31 de ani distanță. Au trecut mai bine de trei decenii și italienii s-au întâlnit iar cu oltenii. Probabil, peste alte trei decenii lumea și-ar fi amintit și de meciul de ieri, dacă rezultatul rămânea 1-0. Pandurii și-a jucat departe de Oltenia, pe Cluj Arena, cel mai important meci din istorie, cu cea mai bogată asistență pe care a avut-o vreodată în tribune din postura de gazdă.

LACRIMI LA GOLUL CARIEREI

Fiorentina a învins Juve și Milan în ultima lună, dar i-a fost mai greu în prima repriză cu Pandurii, decât cu echipele colos ale Italiei. Buleică le-a luat pulsul cu un șut pe lângă (21), iar Mingote a apărut ca un zid în fața lui Joaquin. După o bară la Firenze, Eric de Oliveira i-a făcut pe comentatorii italieni să exclame „mama mia". A dat golul carierei, din foarfecă, de la 14 metri, direct în vinclu, iar apoi a plâns de bucurie (32).

Mai bine de jumătate de oră le-a trebuit italienilor să se trezească, după golul aterizat parcă direct de pe Copacabana. A urmat apoi asediul fiorentinilor. A fost minutul și ocazia, cu Aquilani, Cuadrado, Borja Valero sau Fernandez în roluri de tunari și Mingote, Christou sau Ungurușan pe post de baraj în fața porții. Pandurii a încercat să respire pe contraatac, dar Munua a scos șuturile lui Momcilovic și Anton (57), iar Eric ratat dubla (63). Pe final însă, Matos (86) și Borja Valero (90+2) au marcat cu sângele rece al unor ucigaș și au distrus o noapte ce putea fi istorică pentru Pandurii.

GRUPA E

Pandurii - Fiorentina 1-2
Eric 32 / Matos 85, Borja Valero 90+2

Dnepr - Pacos Ferreira 2-0
Nascimento 44, Konoplyanka 66

1. Fiorentina	4	4	0	0	10-2	12
2. Dnepr	4	3	0	1	6-2	9
3. Pandurii	4	0	1	3	2-7	1
4. Pacos	4	0	1	3	1-8	1

Următoarea rundă, 28 noiembrie:
Pacos Ferreira - Fiorentina, Dnepr - Pandurii

» La Fiorentina, doar trei titulari din partida cu AC Milan au făcut parte din primul 11 aseară: Gonzalo, Aquilani și Matos

» Cristi Pustai a fost nevoit să facă două schimbări încă din prima repriză, ambele în urma unor accidentări: Mingote i-a luat locul lui Stanca și Mamele pe al lui Erico

EUROPA LEAGUE
REZULTATE ETAPA 4

GRUPA A

Kuban - Swansea 1-1
Balde 90+1 / Wilfried 9

St. Gallen - Valencia 2-3
Besle 37, Karanovic 66 / Piatti 30, 76, Canales 86

1. Valencia	4	3	0	1	10-6	9
2. Swansea	4	2	2	0	6-2	8
3. St. Gallen	4	1	0	3	5-9	3
4. Kuban	4	0	2	2	2-6	2

Etapa viitore (28 noiembrie)
Kuban - St. Gallen, Swansea - Valencia

GRUPA B

Ludogorets - Cernomoreț 1-1
Juninho 47 / Guy 64

PSV - Dinamo Zagreb 2-0
Maher 29, Toivonen 57

1. Ludogorets	4	3	1	0	7-1	10
2. PSV	4	2	1	1	4-2	7
3. Cernomoreț	4	1	1	2	3-5	4
4. Din. Zagreb	4	0	1	3	1-7	1

Etapa viitore (28 noiembrie)
Ludogorets - PSV,
Cernomoreț - Dinamo Zagreb

GRUPA C

St. Liege - Salzburg 1-3
M'Poku 55 / Svento 42, Kampl 45+1, Alan 58

Esbjerb - Elfsborg 1-0
Van Buren 71

1. Salzburg	4	4	0	0	11-3	12
2. Esjberg	4	3	0	1	6-4	9
3. Standard	4	0	1	3	4-8	1
4. Elfsborg	4	0	1	3	2-8	1

Etapa viitore (28 noiembrie)
Elfsborg - Salzburg, Esbjerg - St. Liege

Grupa D

Rubin - Wigan 1-0
Kuzmin 22

Maribor - Zulte 0-1
T. Hazard 29-pen

1. Rubin	4	3	1	0	11-3	10
2. Wigan	4	1	2	1	4-3	5
3. Zulte	4	1	1	2	3-8	4
4. Maribor	4	1	0	3	6-10	3

Etapa viitoare (28 noiembrie)
Rubin - Maribor, Wigan - Zulte

GRUPA F

Maccabi TA - Eintracht 4-2
Zehavi 14, 90+4 - pen., Itzhaki 30, 35 / Lakic 63, Meier 67 - pen.

APOEL - Bordeaux 2-1
Alexandrou 14, Morais 55 / Sane 45+2

1. Eintracht	4	3	0	1	10-4	9
2. Maccabi TA	4	2	1	1	6-5	7
3. APOEL	4	1	1	2	3-6	4
4. Bordeaux	4	1	0	3	4-8	3

Etapa viitoare (28 noiembrie)
Bordeaux - Frankfurt, APOEL - Maccabi TA

Europa League
PANDURII TG. JIU - FIORENTINA 1-2
Eric '32 / Matos '85, Borja Valero '90+2

33 Stanca ★ (**80** Mingote '24) ★★★	**78** Munua ★★
18 Ungurușan ★★	**4** Roncaglia ★★ (**31** Capezzi '80)
21 Erico ★★ (**6** Mamele '42) ★	**2** Gonzalo (cpt) ★★
5 Christou (cpt) ★★	**5** Compper ★★
4 Momcilovic ★★	**3** Alonso ★★
28 Breeveld ★★	**11** Cuadrado ★★★
19 Anton ★★	**10** Aquilani ★★★
7 Buleică ★★	**14** M. Fernandez ★★ (**72** Ilicic '66) ★
24 Eric ★★★★	**17** Joaquin ★★
22 Distefano ★ (**3.** Sipo, '86)	**30** Ryder Matos ★★★
9 Alex dos Santos ★	**77** Yakovenko ★ (**20** B. Valero '46) ★★★
Antrenor: *Cristian Pustai*	***Antrenor:*** *Vincenzo Montella*
Rezerve: *, 8. C. Cristea, 11. Adrovic, 26. Nicoară, 90. Ciucur*	***Rezerve:*** *1. Neto - 15. Savic, 23. Pasqual, 40. Tomovic,*
Cartonașe galbene: *Erico '23, Momcilovic '55, Anton '79, Mingote '89*	***Cartonașe galbene:*** *Gonzalo '69, Valero '79*

Stadion: *Cluj Arena (Cluj);* ***Spectatori:*** *15.000;*
Arbitru: *Anastasios Sidiropoulos ★★★;* ***Asistenți:*** *Christos Avrikos ★★★ și Damianos Efthimiadis ★★★;* ***Arbitri adiționali:*** *Stavros Tritsonis și Ilias Spathas (toți din Grecia)*

Astra e lider după un atac de panică

Obiectivul Astrei este să detroneze Steaua de pe primul loc. Și s-a bifat! Giurgiuvenii au accelerat pedala de urmărire a trupei lui Reghecampf și s-au instalat pe prima poziție după ce au anihilat-o aseară pe Săgeata Navodari. Toate golurile giurgiuvenilor au fost marcate în prima repriză. Yahaya (7) și (22), Morais (17) și Yazalde (27) au făcut ca Săgeata să nu existe pe teren în prima parte. Silviu Lung (foto) a avut grijă să facă un gol cadou gazdelor (33), după ce a scăpat, în mod penibil, balonul în poartă, iar de aici elevii lui Selymes au prins curaj. Săgeata a reușit să mai marcheze de încă două ori, prin același Chițu (76) și Vezan (54). Totuși, Astra a rezistat până la final și s-a impus după ce a trecut printr-un atac de panică. (Marian DIMA)

Liga I
SĂGEATA - ASTRA 3-4
Chițu '33 și '76, Vezan '54 / Yahaya '7 și '22, Morais '17, Yazalde '27

1 Panagopoulos ■	**1** Lung Jr ■
77 Peteleu ■ (**20** Filip '46) n	**77** Mățel ★★
23 Fl. Popa (cpt) ■	**25** Găman ★
14 Mera ■ (**95.** Vieru '68) ★	**5** Ben Youssef ■
21 David Lopes ■	**13** Morais ★★
91 Achim ★	**6** Yahaya ★★★ (**18** Cristescu '67) ★
10 Vezan ★★	**14** Laban ★★
19 Muzac ■ (**78** N'Doye '25) ★★	**9** Enache ★
8 Al. Grigoraș ★	**10** Budescu (cpt) ■ (**8** Seto '87)
12 Chițu ★★	**91** De Amorim ★
29 V. Dinu ★★	**21** Yazalde ★★ (**22** Ivanovski '71) ★
Antrenor: *Tibor Selymes*	***Antrenor:*** *Daniel Isăilă*
Rezerve: *14. Pogacsics - 11. Tigoianu, 27. Sorian, 30. I. Iordache*	***Rezerve:*** *12. Gavrilaș - 7. Karim Yoda, 11. P. Santos, 27. Mureșan*
Cartonașe galbene: *Mera '56, Filip '87, Vieru '88, Fl. Popa '90+4*	***Cartonașe galbene:*** *Enache '81*

Arbitru: *Robert Dumitru ★★★ (Brașov);* ***Asistenți:*** *Florin Păunescu ★★★ (Râmnicu Vâlcea) și Marius Marchidanu ★★★ (Brăila);* ***Stadion:*** *Farul (Constanța);* ***Spectatori:*** *1.000*

» ***Silvică a fost nesigur și ne-a convins că trebuie să mai aducem un portar bun. Nu mai e demult de națională***
Ioan NICULAE, finanțator Astra

Duminică, ora 19.30 Digisport

VIITORUL
Antrenor: *Bogdan Vintilă*
Rezerve: *31. Buzbuchi - 4. Bejan, 5. Puțanu, 7. Băluță, 9. Gavra, 11. Năstăsie, 91. Emerson*
Absenți: *I. Șerban(suspendat)*

PANDURII
Antrenor: *Cristi Pustai*
Rezerve: *33. Stanca - 3. Sipo, 8. C. Cristea, 11. Adrovic, 23. I. Rada, 26. Nicoară, 91. Ciucur*
Absenți: *Predescu, Matulevicius(accidentați), Christou(suspendat)*

Bilete: *intrarea liberă;*
Stadion: *"Concordia"(Chiajna)*

Azi, ora 19:00, Digi Sport

SC VASLUI
Antrenor: *Liviu Ciobotariu*
Rezerve: *89. Straton - 2. Ortiz, 11. Pozder, 20. Mușat, 21. Wilk, 29. Pătulea, 77. Enescu,*
Absent: *Sburlea (accidentat)*

PETROLUL
Antrenor: *Cosmin Contra;* ***Rezerve:*** *23. Bornescu - 3. Geraldo, 5. Mustivar, 7. Fernandez, 10. Camara, 32. Achim, 93. Morar;* ***Absenți:*** *Bețа, Marinescu, Albin, Manasse (accidentați)*

Stadion: *Municipal (Vaslui);* ***Preț bilete:*** *5 lei - pe-luză, 10 lei - tribuna a II-a, 15 lei - tribuna 1;* ***Arbitru:*** *Radu Petrescu;* ***Asistenți:*** *Florin Ungureanu și Mircea Grigoroiu (toți trei din București)*

Mâine, ora: 14.00 Digisport

FC BOTOȘANI
Antrenor: *Cristi Popovici*
Rezerve: *22. Perianu - 4. Taban, 5. Maghici, 7. I. Matei, 11. Vraciu, 21. I. Ursu, 24. Fulop*
Absenți: *Vașvari (suspendat), Tănasă (accidentat)*

CEAHLĂUL
Antrenor: *Vasile Miriuță*
Rezerve: *22. Jicha - 11. Stana, 13. M. Rusu,16. Tăbăcariu, 24. Hassani, 29. Ștefănescu, 31. Țepeș*
Absent: *E. Jula (incert)*

Bilete: *Peluze: 10 lei, Tribune: 20 lei*
Stadion: *"Municipal"(Botoșani)*

PETROLUL **JUCĂTORII VOR SĂ PLECE DIN VARĂ**

Nu ținem pe nimeni cu forța, dar trebuie să primeze interesele echipei
Cosmin CONTRA, antrenor Petrolul

Adio, Petrolul!

Manasse și Boudjemaa au refuzat deja propunerile de prelungire a contractelor

Marian DIMA
marian.dima@prosport.ro

» **Guilherme, care se află în atenția Stelei, va da un răspuns abia săptămâna viitoare**

Petrolul are ambiția de a câștiga campionatul în acest sezon, însă, pare că nu se gândește la faptul că e la un pas să piardă trei jucători de bază. Dacă în vară s-au făcut câteva achiziții importante, formația ploieșteană se poate despărți la anul de fundașii Guilherme și Manasse, dar și de mijlocașul Damien Boudjemaa. Celor trei le expiră contractele în iarnă, iar ultimii doi au refuzat aseară noile propuneri făcute de club. Totuși, oficialii prahoveni mai au speranțe la Guilherme, cel care a promis că va da un răspuns concret până săptămâna viitoare. Dacă nu va ajunge la o înțelegere cu Petrolul, brazilianul își poate găsi cu ușurință contract, fiind în vizorul Stelei.

Derby-ul Craiovei, cu porțile închise?

Oficialii de la CSU se tem că echipa lui Mititelu va avea o susținere masivă la meciul direct și vor ca partida să se dispute fără spectatori

Victor STOICESCU
victor.stoicescu@prosport.ro

» **Șefii de la CSU sunt bănuiți că ar fi premeditat posibila suspendare a terenului**

Săptămâna viitoare se joacă cel mai interesant meci din Seria a II-a a ligii secunde, CSU Craiova - FCU Craiova. În tur, scorul a fost egal, 0-0, cu mențiunea că partida s-a disputat la Turnu Severin și a adunat în tribune circa 8.500 de fani. De data asta, derby-ul ar trebui să aibă loc pe „Ion Oblemenco", stadion revendicat de ambele echipe, dar de care se bucură doar trupa Primăriei. Se pare că oficialii de la CSU și-ar dori ca meciul să se joace fără spectatori, pentru că se tem că echipa patronată de Adrian Mititelu va avea de partea sa majoritatea fanilor de pe „Ion Oblemenco". La partida cu CSM Râmnicu-Vâlcea (3-1) au fost prezenți aproximativ 1.000 de spectatori. Curios pentru o asistență destul de mică, la golul trei înscris de Curelea, au aterizat pe teren două fumigene. Observatorul meciului, Gheorghe Cristoloveanu, a notat în raport incidentul. Pentru cele două petarde aruncate în spațiul joc, CSU Craiova riscă să joace următorul meci de pe teren propiu cu porțile închise. Adică fix returul partidei cu rivala din oraș, FCU Craiova.

» Echipa patronată de Adrian Mititelu, FCU Craiova, va disputa meciul cu ASA Tg. Mureș la Petroșani, deși inițial partida treabuia să se joace la Roșiorii de Vede

***LIGA A II-A**, MÂINE, ORA 11:00, www.liga2.ro*

SERIA I, ETAPA 13

CF Brăila - SC Bacău
FC Clinceni - Unirea Tărlungeni
CSMS Iași - Gloria Buzău (TVR 3)
Farul Constanța - ACS Berceni (ora 15:00, TVR 3)
Rapid București - Dunărea Galați (ora 21:00, TVR 1)

Unirea Slobozia stă, deoarece Sportul a fost exclusă
Rapid CFR Suceava stă

CLASAMENT

Loc	Echipa	M.	V.	Eg.	Înf.	Gol.	P.	Ad
1.	FC Clinceni	10	6	3	1	24-13	21	+6
2.	ACS Berceni	10	6	3	1	16-8	21	+6
3.	CSMS Iași	10	6	1	3	17-10	19	+4
4.	Rapid București	10	5	4	1	14-10	19	+7
5.	Unirea Slobozia	11	5	4	2	16-13	19	+4
6.	Gloria Buzău	10	3	6	1	13-8	15	-3
7.	Farul	10	4	2	4	8-11	14	+2
8.	Unirea Tărlungeni	10	2	3	5	6-9	9	-9
9.	SC Bacău	10	2	2	6	12-16	8	-10
10.	CF Brăila	10	2	2	6	12-20	8	-7
11.	Rapid Suceava	11	1	5	5	11-21	8	-7
12.	Dunărea Galați	10	0	3	7	11-21	3	-12

SERIA A II-A, ETAPA 11

FC Bihor - FC Olt Slatina
Gloria Bistrița - Olimpia
CSM Rm. Vâlcea - Minerul Motru
CS Mioveni - CS U Craiova
FC U Craiova - ASA Tg. Mureș
UTA Arad - Metalul Reșița

CLASAMENT

Loc	Echipa	M.	V.	Eg.	Înf.	Gol.	P.	Ad
1.	CS U Craiova	10	6	3	1	13-7	21	+3
2.	Gloria Bistrița	10	5	2	3	12-8	17	+5
3.	ASA Tg. Mureș	10	4	4	2	10-7	16	+1
4.	FC U Craiova	10	4	4	2	9-6	16	+4
5.	Metalul Reșița	10	5	1	4	14-12	16	+1
6.	CSM Rm. Vâlcea	10	4	3	3	15-12	15	0
7.	FC Olt	10	4	3	3	9-7	15	-3
8.	Olimpia	10	3	5	2	9-9	14	-1
9.	FC Bihor	10	3	2	5	10-13	11	-4
10.	CS Mioveni	10	2	4	4	9-13	10	-5
11.	UTA Arad	10	2	2	6	7-14	8	-4
12.	Minerul Motru	10	1	1	8	5-14	4	-14

***LIGA A III-A**, ETAPA 12, AZI, ORA 14:00, www.liga2.ro*

SERIA I
Kosarom Pașcani - Bucovina Pojorâta
CSM Moinești - Aerostar Bacău
FCM Dorohoi - Cetatea Târgu Neamț
Ceahlăul II - Sporting Suceava
Știința Miroslava - Bucovina Rădăuți*
Petrotub stă pentru că FCM Bacău a fost exclusă

SERIA A II-A
Viitorul Axintele - Oțelul II Galați
Dunărea Călărași - CS Ștefănești
Rapid Fetești - Conpet Cireșu
CS Afumați - Callatis Mangalia
FC Voluntari - Gloria Popești Leordeni
Progresul Cernica - Sporting Liești

SERIA A III-A
Concordia II - Juventus București
Viitorul Domnești - Metaloglobus
Inter Clinceni - CS Tunari
CS Balotești - CS Podari
Viitorul Craiova - FC Balș
CS Vișina Nouă - Dinamo II*

SERIA A IV-A
Muncitorul Reșița - Pandurii II
FCM Reșița 2012 - Millenium Giarmata
FC Caransebeș - FC Hunedoara
Vulturii Lugoj - FC Avrig
Jiul Rovinari - Știința Turceni
Becicherecu Mic stă deoarece Minerul Mătăsari s-a retras

SERIA A V-A
Unirea Dej - Unirea Jucu
Arieșul 1907 Turda - FCM Baia Mare
Național Sebiș - Sănătatea Cluj
FC Zalău - CS Ineu*
Metalurgistul Cugir - CS Oșorhei*
Șoimii Pâncota stă pentru FC Maramureș
U s-a retras

SERIA A VI-A
FCM Târgoviște - Avântul Reghin
Conpet Ploiești - FCM Câmpina
SCM Argeș Pitești - ACS Urban Titu
Fortuna Poiana Câmpina - Atletic Bradu
FC Zagon - FC Păpăuți*
Civitas Făgăraș - Chindia 0-3

* Se dispută mâine de la ora 14:00
** Gazdele s-au retras și pierd meciul la masa verde

» Civitas Făgăraș s-a retras din campionat și va pierde meciurile rămase la masa verde. Rezultatele de până acum rămân neschimbate

Grigoraș luptă cu statistica

Antrenorul CFR-ului știe că un rezultat negativ cu Dinamo ar fi catastrofal pentru clubul său, dar și că roș-albii au câștigat ultimele două partide din Gruia

Daniel LUP
daniel.lup@prosport.ro

» Grigoraș are doar trei victorii cu Dinamo în cariera de antrenor

CFR are două eşecuri în ultimele două meciuri jucate în Gruia cu Dinamo, pe care a bătut-o doar de două ori la Cluj în ultimele şase partide directe! Cadu şi compania trebuie să învingă neapărăt pentru a mai spera la podium, caz în care ar încasa şi prime de joc. Grigoraş ştie că tensiunea în lot va creşte dacă în această seară echipa sa nu va obține victoria. „Un eșec sau un semieșec ar fi falimentar pentru noi, ar fi un dezastru. Ei vin după mai multe rezultate bune. Cu o victorie am mai spăla din imaginea slabă din acest sezon. La iarnă discutăm despre lot, despre veniri și plecări", a declarat Grigoraș.

„TREBUIE SĂ MARCĂM!"

Clujenii au remizat în ultimele două runde, fără să dea gol. Grigoraș și-a criticat voalat atacanții pentru lipsa de eficacitate. „În ultimele două partide din acest campionat, ne-am ales numai cu insatisfacții. Trebuie să marcăm, vrem să ne apropiem de locurile fruntașe, așteptăm pași greșiți de la Pandurii și Astra", a fost mesajul tehnicianului. Meciul este unul important și pentru Grigoraș, care își poate consolida scaunul în Gruia dacă bate în derby. O problemă ar fi faptul că statistica nu prea ține cu antrenorul CFR-ului. Din 17 partide disputate contra lui Dinamo pe banca diverselor echipe pe care le-a pregătit, Grig a câștigat doar trei! Alte cinci s-au terminat la egalitate, în timp ce nouă au fost înfrângeri.

Deac și colegii lui vor să întrerupă seria invincibilității „câinilor" în Gruia *Foto: Dan Tăuțan*

CADU: „NU NE UITĂM ÎN CLASAMENT"

Căpitanul Ricardo Cadu trage de asemenea un semnal de alarmă legat de acest meci. „Tot timpul o să fie greu, foarte greu, când jucăm împotriva celor de la Dinamo. A fost și va fi tot timpul o echipă mare în România. Nu trebuie să ne uităm în clasament sau să ne gândim că nu trec printr-o perioadă bună. Trebuie să avem grijă, jucăm acasă și trebuie să-i batem. Nu avem de ales", a declarat Cadu.

ULTIMELE MECIURI DIRECTE DIN GRUIA

Sezon	Etapa	Scor
2009-2010	21	2-2
2010-2011	14	1-0
2011-2012	13	2-3
2012-2013	25	0-1

3
victorii are Petre Grigoraș împotriva lui Dinamo, din 17 meciuri jucate

Azi, ora 21:30 DigiSport

CFR CLUJ
Antrenor: *Petre Grigoraș*
Rezerve: *28. Amadio – 5. Voiculeț, 6. Brandao, 8. Sepsi, 13. Piccolo, 22. Hora, 30. Pedro*
Absenți: *Ogbu (accidentat)*

1 Felgueiras
20 Cadu (cpt) 24 Rada
12 Maftei 45 Camora
23 Djokovic 48 Muniru
19 Gabionetta
7 Deac 10 Costea
15 Tade
9 Țucudean
10 Matei (cpt)
8 Curtean 13 V. Lazăr
5 Thicot 19 Boubacar
33 St. Filip 21 Dr. Grigore 4 Luchin 26 Rus
34 Bălgrădean

DINAMO
Antrenor: *Flavius Stoican*
Rezerve: *23. Naumovski –3. Rotariu, 9. J. Thomas, 16. Durimel, 17. Elton, 18. I. Șerban, 88. Grecu*
Absenți: *Ct. Munteanu, Fai (accidentați)*

Stadion: *„Dr. Constantin Rădulescu" (Cluj Napoca);*
Arbitru: *Adrian Cojocaru (Galați), Asistenți: Cristi Nica (Ploiești) și Marius Nicoară (Băile Herculane);*
Prețuri bilete: *10-40 lei (tribuna a II-a), 40 lei (tribuna I), 100 lei (tribuna VIP)*

PE SCURT

„U" CLUJ
VLĂDUȚ MUNTEANU, PREȘEDINTE!
Mutare de efect anunțată ieri de șefii celor de la Universitatea Cluj: Vlăduț Munteanu este noul președinte al clubului. Fostul jucător al lui Dinamo i-a luat locul demisionarului Ion Mărginean, numai că titulatura funcției sale va fi aceea de administrator special din cauză că „U" este în insolvență. Inedit este faptul că tatăl lui Vlăduț, Ion „Gogu" Munteanu a fost jucător al „șepcilor roșii".

Foto: Alexandru Hojda

„Trebuie să fiu puternic"

Collins Fai s-a încurajat de unul singur după accidentarea gravă de la ligamentele genunchiului stâng, ce-l va ține departe de gazon șase luni

Marius PITARU
marius.pitaru@prosport.ro

» Fundașul camerunez al lui Dinamo speră să revină în ianuarie la antrenamentele echipei și trage nădejde că va mai juca în acest sezon

Collins, cum ești după operația de la genunchi?
Sunt mai bine acum. Recuperarea decurge conform programului. Sper să revin pe teren în luna ianuarie, odată cu cantonamentul de iarnă. Dar trebuie să iau lucrurile treptat și, cine știe, poate mai joc în acest campionat.Trebuie să fiu puternic.

Opt partide a jucat Fai pentru Dinamo până să se accidenteze, fără să marcheze vreun gol

Cum decurge o zi din viața ta?
Păi, eu sunt cazat la hotelul RIN, de la Otopeni. Merg la baza de la Săftica de fiecare dată când echipa are antrenament. Normal, eu nu stau cu ei afară, pe teren, ci doar întins pe masa de masaj. Acolo, terapeuții se ocupă de mine. Mă mai uit la meciuri, la TV. Prefer partidele Barcelonei și etapele din campionatul Angliei, le urmăresc pe net. Jucătorul meu preferat este Dani Alves.

Ai vorbit cu familia ta despre ce ți s-a întâmplat?
Da, desigur, aproape zilnic. Ei mă sună și mă încurajează. Am doi frați și o soră, iar unul dintre băieți este și el fotbalist, acolo în Camerun. Are 19 ani.

pub

peugeot.com.ro

NOUL PEUGEOT 308
LASĂ-TE **CONDUS** DE **SENZAȚII**

10.900€
+TVA

PEUGEOT RECOMANDĂ TOTAL Consum mixt între 3,8-5,8 l/100 km, emisii CO_2 între 99-134 g/km.

DESIGN PUR ȘI i-COCKPIT REVOLUȚIONAR'
Îndrăzneț și rafinat, Noul 308 pășește într-o nouă eră. O eră în care tehnologia Full Led, design-ul minimalist al consolei centrale și inovațiile de ultimă generație integrate în i-Cockpit, precum touch screen-ul de 9,7", volanul de dimensiuni reduse și înălțarea instrumentelor de bord, vor redefini senzațiile trăite la volan. Ofertă supusă unor termene și condiții valabilă în limita stocului disponibil. Preț recomandat cu TVA 13.516€, valabil pentru 308 ACCESS 1,2 VTi 82CP.
Mașina din imagine este cu titlu de prezentare. Touch screen-ul este inclus in dotarea standard începând cu nivelul de echipare Active.

NOUL PEUGEOT 308

MOTION & EMOTION

PEUGEOT

Victoriile aduc criza?

Barcelona e lider în Primera Division și s-a calificat în optimile Ligii Campionilor, dar în Spania se vorbește despre o criză a echipei care a dominat La Liga în ultimii ani și care are cel mai bun start de sezon din istorie

Cristian VOINEA
cristian.voinea@prosport.ro

» Jurnalistul spaniol Jose Joaquin Brotons susține că Barcelona este în mijlocul unei crize

În urmă cu cinci ani, în dimineața de luni apărea o întrebare pe buzele microbiștilor: „Ai văzut Barcelona aseară?“. Nu conta cu ce echipă țineai, cu cine a jucat, dacă au bătut la un gol sau cinci diferență. Toți pasionații erau martori la ceva ce schimbase fotbalul. Aveam parte de un blockbuster la finalul fiecărei săptămâni. Un stil de joc care te hipnotiza, un Tom și Jerry în care șoarecele pierdea aproape mereu și lumea era încântată de rolul noii pisici. A fost momentul în care, pe lângă scor, a început să conteze posesia balonului, pasele scurte și rarele momente când mingea era degajată. Adrenalina creștea doar când un antrenor defensiv precum Mourinho punea două linii în preajma propriului careu și era mai atent la ceas decât la joc.

Logic, trofeele au venit și se vorbea deja de cea mai bună echipă din istoria fotbalului ca și cum munca lui Cruyff, Herrera, Di Stefano sau Puskaș n-a contat niciodată. Totul era creația lui Pep Guardiola, un antrenor care a fost ultima variantă pentru banca Barcelonei în 2008, un antrenor care când s-a întâlnit prima dată cu președintele Laporta transformase o cină într-o ședință tehnico-tactică, schițând așezări pe șervețele. Și totodată, un antrenor care a refuzat capricii și individualități în vestiarul lui.

> În cel mai bun sezon al lui Guardiola pe banca Barcelonei, echipa a acumulat 99 de puncte, cu o medie de 2,61 puncte pe meci

MARTINO A ADUS UN NOU STIL LA BARCELONA

Revenim în prezent. Luni dimineață, întrebările pe care le puneau microbiștii erau „Iar a dat gol Diego Costa?“ sau „Ai văzut că Roma n-a luat bătaie?“. Ciudat, Barcelona câștigase, dar atenția din jurul catalanilor a dispărut. Mai ciudat e că această echipă are cel mai bun start de sezon din istoria clubului. Totuși, câteva lucruri s-au schimbat. Prezența impecabilă a lui Guardiola la marginea terenului a fost înlocuită cu cea a lui Gerardo Martino, un argentinian cu sacou gri și cămașă verde, iar plăcerea de a vedea o echipă care plimbă mingea pe tot terenul a dispărut. Dar vorbim despre o echipă care în urmă cu două săptămâni își bătea rivala, pe Real, cu 2-1, într-un meci controlat aproape în totalitate și care s-a calificat deja în optimile Ligii.

Totuși, presa din Spania vorbește despre o criză a Barcelonei, care ar fi început după deplasarea la Vallecano, când catalanii au cedat posesia pentru prima oară în ultimii cinci ani, iar evoluția a fost pusă la îndoială de propriul antrenor: „Dacă mă refer la rezultat, pot spune că am jucat perfect, dar, dacă vorbim despre fotbal, vreau să spun că mai avem mult de lucrat“. Cert este că jocul pe care îl practica Barcelona lui Guardiola este aproape imposibil de reprodus de orice altă echipă. Dar asta înseamnă că Barcelona se confruntă cu o criză de identitate? Și dacă da, e vina lui Guardiola?

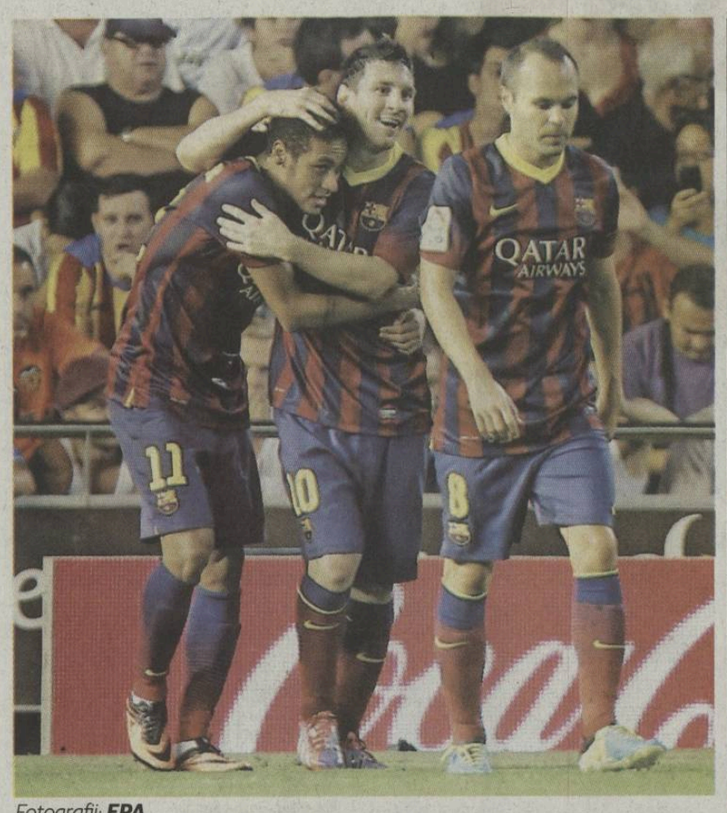

Fotografii: **EPA**

» Așa este Barcelona, suporterii vor cere mereu mai mult. Nu e suficient să joci bine, ei vor să joci excelent
Xavi HERNANDEZ, mijlocaș Barcelona

34
de puncte a acumulat Barcelona în 12 etape, având o medie de puncte pe meci de 2,83. Guardiola a avut o medie de puncte pe meci pe banca Barcelonei de 2,36

14
victorii, 4 egaluri și 0 înfrângeri este palmaresul lui Gerardo Martino pe banca Barcelonei, în toate competițiile

5,4
milioane de euro este salariul anual pe care îl încasează Gerardo Martino la Barcelona, locul secund în topul celor mai bine plătiți tehnicieni din Primera după Ancelotti (7 milioane de euro)

» 44-10 este golaverajul pe care îl are Barcelona în acest sezon

Foto: **EPA**

„Factorul financiar impune jucătorii“

Carlo Ancelotti a recunoscut că a titularizat mai mulți fotbaliști în „11“-le de start al echipelor pe care le-a antrenat pe considerente financiare

Adrian COSTEIU
adrian.costeiu@prosport.ro

» Italianul a publicat o carte intitulată „Pomul meu de Crăciun“, în care analizează diverse sisteme tactice

La doar câteva ore după ce Real Madrid a remizat pe terenul lui Juventus, scor 2-2, în grupele Ligii Campionilor, **Carlo Ancelotti (foto)** și-a lansat propria carte. Intitulată „Pomul meu de Crăciun“, aluzie la sistemul tactic preferat de antrenorul italian, 4-3-2-1, al doilea volum scris de Ancelotti nu este o autobiografie, ci mai degrabă „un studiu, o cercetare a experiențelor și emoțiilor pe care le-am avut și le-am trăit în cariera de antrenor în ultimii 18 ani“. Însă dezvăluirile făcute de cel mai bine plătit antrenor din Primera Division, cu un salariu anual de șapte milioane de euro, sunt extrem de interesante.

FINANȚELE BAT TACTICA

În România a devenit deja o tradiție ca poziția antrenorului să fie subminată de dorința patronului. Lucru pe care microbiștii îl consideră anormal, dar care se întâmplă și în străinătate. Și care e confirmat chiar de Carlo Ancelotti în volumul publicat ieri în Italia. „De multe ori, unele decizii sunt impuse de situații financiare sau comerciale. Aceste decizii depășesc natural cerințele de natură pur tehnică“, explică tehnicianul lui Real Madrid. Practic, o referință la faptul că unii jucători transferați pe bani mulți sunt preferați în dauna unora care sunt mai în formă, dar care nu au cota celor menționați mai sus. Situație care s-a repetat și în acest an la Real Madrid, unde Bale, adus în toamnă pe 100 de milioane de euro de la Tottenham, i-a luat fața lui Isco.

Adio, Nesta!

Fostul fundaș de fier al naționalei Italiei s-a retras ieri din activitate la 37 de ani, după ce a evoluat în ultimii doi ani la echipa canadiană Montreal Impact

Adrian COSTEIU
adrian.costeiu@prosport.ro

» Fostul fundaș italian are în palmares trei titluri în Serie A, trei Cupe ale Italiei, două Ligi ale Campionilor și un titlu de campion mondial!

» Milan l-a cumpărat în 2001 pe Nesta de la Lazio cu 31 de milioane de euro

În urmă cu aproape o săptămână, presa americană susținea că **Alessandro Nesta (foto)** va deveni noul antrenor al lui Montreal Impact, echipă la care evoluase în ultimii doi ani. Zvonurile nu s-au adeverit, însă Nesta a luat o decizie radicală privind cariera sa de fotbalist. La 37 de ani, fostul fundaș al „squadrei azzurra“ a decis să se retragă din activitate, punând capăt unei cariere încununate cu trei titluri în Serie A, trei Cupe ale Italiei, două Ligi ale Campionilor și un titlu de campion mondial.

De ce a luat Nesta, considerat unul dintre cei mai buni fundași centrali ai ultimilor 20 de ani, această decizie? Explică chiar jucătorul cu 78 de selecții în naționala Italiei: „Corpul meu este obosit și cred că este timpul să mă opresc după 20 de ani de activitate la un înalt nivel“. Justificare admisibilă, având în vedere că Nesta a avut probleme cu accidentările întreaga carieră. Spre exemplu, la fiecare Cupă Mondială la care a participat (1998, 2002 și 2006), fundașul italian nu a putut juca tot turneul din cauza problemelor medicale. Iar în ultimii ani, Nesta nu s-a putut antrena zilnic din cauza unor dureri la spate, care l-au sâcâit permanent. Însă în ciuda acestor probleme, fostul jucător italian a prins de patru ori echipa anului stabilită de UEFA.

Foto: **EPA**

Mourinho nu se Hazardează

Antrenorul portughez l-a exclus din lot pe Eden Hazard pentru meciul cu Schalke de miercuri, scor 3-0, pentru că jucătorul belgian nu a ajuns luni la antrenament

Adrian COSTEIU
adrian.costeiu@prosport.ro

» Hazard nu s-a trezit luni dimineață, după ce a vizionat pe viu meciul dintre fosta sa echipă, Lille, și Monaco

Nu mică le-a fost mirarea jurnaliștilor englezi și a fanilor lui Chelsea când nu l-au văzut pe **Eden Hazard (foto)** nici măcar pe banca de rezerve în meciul de miercuri seară cu Schalke, câștigat de „albaștri“ cu 3-0. De ce a lipsit Hazard? O accidentare de ultim moment sau o decizie a lui Mourinho? Portughezul a deslușit misterul chiar la conferința de presă de la finalul meciului. „A ratat antrenamentul de luni. Eu nu permit așa ceva la mine în echipă. Eden e un copil, iar eu sunt tatăl lui. Uneori, tatăl trebuie să îi dea o lecție copilului care a greșit“, a explicat Mourinho.

Foto: **EPA**

„REVINE ÎN LOT MÂINE“

Ce s-a întâmplat însă? Belgianul de 22 de ani a fost învoit duminică de Mourinho pentru a-și vedea foștii colegi de la Lille în derby-ul cu Monaco, câștigat de gazde cu 1-0. Lucru pe care belgianul, cumpărat de Chelsea cu 42 de milioane de euro în vara trecută, l-a și făcut. Doar că a uitat să se mai trezească la timp luni dimineață, pierzând trenul care îl ducea înapoi la Londra. Implicit, și antrenamentul lui Chelsea dinaintea partidei cu Schalke. „A fost supărat, dar nu am avut ce să-i fac. Și-a învățat lecția și acum va fi mult mai atent. Va reveni în lot mâine, în meciul cu West Bromwich Albion“, a explicat Mourinho.

pub

„Eu și Simona putem urca mai mult în WTA!"

Sorana Cîrstea (23 de ani, 22 WTA) crede că tenisul românesc se află pe un trend ascendent și spune că nu e invidioasă pe rezultatele obținute de Halep (21 de ani, 11 WTA) în acest an

Daniel REMEȘ (Satu Mare)
daniel.remes@prosport.ro

» **Cîrstea nu vrea ca Serena Williams să se retragă până nu o va învinge cel puțin o dată**

» **Sorana nu e surprinsă de ascensiunea Simonei și e convinsă că 2014 va fi un an și mai bun pentru amândouă**

Fotografii: **Constantin Matei**

Cum a fost 2013 pentru tine?
Un an bun în care am progresat. Am început anul pe locul 27 WTA și l-am terminat pe 22. Am făcut pași mici, dar siguri. În general a fost un an constant, am jucat de la lună la lună mai bine și sunt mulțumită de ceea ce am realizat.
Care este cea mai frumoasă victorie din acest an?
A fost cu siguranță obținută la Toronto. Cred că meciul cu Wozniacki sau cu Jankovic, din primele două tururi. Din punctul meu de vedere, acestea au fost cele mai grele jocuri. Apoi am prins așa de multă încredere, încât am simțit că pot să bat pe oricine. Următoarele victorii nu mi s-au mai părut așa de speciale.
Dar cea mai amară înfrângere?
Aici sunt mai multe. E vorba de eșecurile de la Wimbledon și US Open. La acesta din urmă am ajuns după Toronto, îmi doream foarte mult să fac un turneu bun, iar când a venit eșecul... frustrarea a fost mare. Iar la Londra, după meci (n.r. Camila Giorgi 6-7, 6-7), mi-am spus că dacă aș mai juca de 100 de ori cu acea sportivă, nu aș mai avea cum să pierd.
Pe final de an ai avut câteva turnee mai puțin reușite. Care a fost cauza?
La Toronto m-am accidentat. Am făcut o ruptură la mușchii abdominali de doi centimetri, am forțat, am încercat să trag de mine, dar nu mi-a ieșit. La US Open am evoluat chiar cu dureri foarte mari. Apoi, la ultimele patru turnee, n-ar fi trebuit să mai joc, însă mi-am spus să încerc. Eram și la final de sezon, se acumulase oboseala și pe fondul acestor factori au venit eșecurile. Dar, în pofida acestor înfrângeri, nu pot să uit anul bun pe care l-am avut.

> ***Românii nu-și dau seama ce înseamnă pentru România să dețină atâtea jucătoare în top 100***
> **Sorana CÎRSTEA**, 22 WTA

> ***Eu am reușit în tenis pentru că am avut talent, disciplină, dăruire, forță, dar și susținere din partea familiei***
> **Sorana CÎRSTEA**, 22 WTA

CADOU DIN CHINA

Care e cel mai frumos cadou pe care l-ai primit de la un fan anul acesta?
Am primit o carte, în China, care conținea toate mesajele și pozele postate de mine pe Twiter. Cartea are peste 100 de pagini și mi s-a părut incredibil câtă răbdare a avut acea fană să strângă toate mesajele mele. Să faci așa ceva, înseamnă că îți pasă enorm de mine. Am rămas mișcată de gestul ei, mai ales că în China accesul la Twiter e restricționat. De-a lungul anului mai primesc tot felul de jucării din pluș pe care le duc acasă, la Târgoviște. Le am pe toate.
Ce îți lipsește cel mai mult atunci când ești plecată în turnee?
Greu de spus, pentru că sunt plecată în cea mai mare parte a anului. Când vin acasă, primul lucru pe care-l fac e să o rog pe mama să îmi facă mămăliguță. Evident, îmi lipsește foarte mult și familia. Dar sunt obișnuită cu acest stil de viață.
E Victor Ioniță antrenorul perfect pentru tine?
Da! Până acum, da! Avem o colaborare de doi ani și e cel care mă ajută foarte mult. Am încredere mare în el și îi sunt foarte recunoscătoare pentru ceea ce a făcut. El a adus stabilitatea în jocul meu, constanța.
Serena chiar pare de netrecut?
Nu este de netrecut, dar nu e o coincidență faptul că e numărul unu. E foarte incomodă. Mie îmi place să joc agresiv, să domin, dar cu Serena e foarte greu să fac acest lucru. Îmi doresc însă să joc cât mai mult cu ea pentru că sunt convinsă că va veni și ziua în care o voi învinge.
Să așteptăm să se tragă pentru ca și româncele să ajungă în top?
Nu. Mai întâi vreau să o bat, iar apoi poate să se retragă.

„LUMEA NU E CONȘTIENTĂ DE VALOAREA REZULTATELOR SIMONEI"

Ce sentiment te încearcă în momentul în care ai văzut ascensiunea Simonei Halep?
Mă bucur foarte mult pentru ea, sincer. Lumea nu cred că e conștientă de valoarea rezultatelor pe care le-a obținut. Cred că la anul ne va merge și mai bine, atât ei, cât și mie.
Esti invidioasă pe succesul ei?
Nu. Nu am de ce să fiu invidioasă. Cred că fiecare are drumul ei în viață. Ea a urcat mai repede în clasament, eu mai încet, dar constant. Sunt bucuroasă pentru că știu cât a muncit să ajungă acolo. E mult efort în spatele acestor rezultate.
Valoric vorbind, cum apreciezi distanța dintre tine și Simona?
Nu știu ce diferență este între noi. Clasamentul vorbește de la sine. Dacă a terminat pe 11, înseamnă că a jucat de locul 11. Eu, dacă am terminat pe 22, înseamnă că am jucat de locul 22. Acum trebuie să muncim și mai mult pentru a urma trendul ascendent.
Te-au surprins rezultatele Simonei?
Nu. În tenis, orice e posibil. La fete, în prezent, valorile s-au egalizat. Acum, azi poți să pierzi cu locul 100, iar mâine să bați locul 10.
Crezi că tu sau Simona puteți ajunge numărul 1?
Normal. Toată lumea tinde spre această poziție, iar dacă nu am crede, nu am mai juca tenis. Depinde însă foarte mult de cât vom munci în continuare și de cum ne vom gestiona cariera.
O ultimă întrebare: ce îți propui pentru 2014?
În primul rând vreau sănătate. Degeaba ești bine pregătit tactic dacă trupul nu te ajută. Sunt sigur că voi urca din nou câteva poziții. Nu am o țintă fixă, pentru că nu vreau să pun presiune inutil pe mine.

publi

Urmărește toate meciurile Stelei din grupele UEFA Champions League, în direct la Dolce Sport sau online pe dolcetv.ro.

UEFA CHAMPIONS LEAGUE
dolce SPORT

FESTIVAL

SORANA, INVITATĂ DE ONOARE LA SATU MARE

În acest an, ziua copilului s-a serbat de două ori la Satu Mare. În afară de tradiționalul 1 iunie, pe 6-7 noiembrie, în orașul de pe Someș a avut loc acțiunea Kid's Day, iar invitată specială a fost chiar Sorana Cîrstea **(foto sus)**. La inițiativa ProSport și cu sprijinul Primăriei Satu Mare, jucătoarea din Târgoviște a participat la un demonstrativ alături de zeci de tineri practicanți ai tenisului, a dat sute de autografe la Liceul cu Program Sportiv și nu a refuzat pe nimeni când s-a pus problema unei fotografii. „A fost o acțiune minunată. Mi s-a umplut sufletul de fericire când am văzut bucuria și emoția celor mici. E important pentru ei să-și întâlnească idolii. Cu siguranța voi mai reveni la Satu Mare", a spus Sorana.

> ***Prima oară am jucat cu Simona la 7-8 ani. Suntem prietene foarte bune, ne pregătim împreună și nu e nicio invidie între noi***
> **Sorana CÎRSTEA**, 22 WTA

DA pentru Europa? O echipă de nota zece!

HCM Baia Mare are nevoie de o victorie la zece goluri cu Thuringer, în partida de duminică (18:00) din cadrul grupei A a Ligii Campionilor, pentru a fi sigură că va juca și la începutul anului viitor în cupele europene

Marius HUȚU
marius.hutu@prosport

» **Baia Mare a înregistrat deja o victorie la cel puțin 10 goluri în acest sezon, 36-23 cu Holstebro în meciul decisiv de calificare în grupele Ligii Campionilor**

» **HCM ar rămâne în cărți și cu o victorie mai strânsă, dar va fi la mâna ultimului meci din grupă, Thuringer - Hypo**

Evoluția HCM-ului din Baia Mare în Liga Campionilor a fost peste așteptări după primele două luni. Trupa lui Costică Buceschi s-a calificat în grupe după o dublă victorie cu formațiile daneze Viborg și Holstebro, iar apoi și-a trecut în palmares și primele puncte în această fază a competiție, cu Hypo Viena. De altfel, această ultimă victorie a HCM-ului a complicat calculele în grupa A, în sensul că bătălia pentru locurile 2-3 n-a mai fost doar o afacere între Hypo și Thuringer, așa cum se anticipa la debut, ci s-a mărit la o dispută în trei. De altfel, succesul cu Hypo Viena le-a întărit idea șefilor din Baia Mare că Ungureanu & Co pot continua și la anul în Europa, fie și în Cupa Cupelor. „Ne dorim să ocupăm locul 3, visăm la câștigarea Cupei Cupelor. Ne-ar veni ca o mănușă să continuăm în această competiție", spunea Liviu Bala, directorul executiv al HCM-ului, după ce echipa a spart gheața în grupe.

ÎNTR-UN CLASAMENT ÎN TREI, HCM NU STĂ DELOC BINE

Ascensiunea vicecampioanei României este însă condiționată de o victorie cu Thuringer, duminică (ora 17:00), în fața propriilor suporteri. Dacă acest prim criteriu este îndeplinit, contează apoi și diferența la care o va obține. Sunt toate șansele ca la sfârșitul primei faze a grupelor Győr să ia toate punctele puse în joc și să câștige la pas grupa, în timp ce HCM, Hypo și Thuringer să încheie la egalitate pe locurile 2-4 (n.r. inclusiv după meciurile directe). Atunci, departajarea se va face la golaveraj, în urma jocurilor dintre cele trei echipe. Baia Mare stă cel mai rău în prezent, având „minus 9", Hypo are golaveraj „plus 8", iar Thuringer este la „plus 1".

Pentru a fi sigură că prinde cel puțin locul 3, care i-ar asigura calificarea în Cupa Cupelor, fără a mai depinde de jocul Thuringer - Hypo de săptămâna viitoare, HCM Baia Mare ar trebui să ajungă pe plus la golaveraj, adică să învingă Thuringer la minimum 10 goluri. Echipa pregătită de Costică Buceschi rămâne în cărți și cu o victorie mai scurtă, însă în acest caz ar depinde de ultimul joc decisiv din grupă. La un succes între 1-5 goluri cu Thuringer, HCM se califică doar dacă Hypo face cel puțin un egal în Germania.

De remarcat că Baia Mare are deja o victorie la cel puțin 10 goluri în acest sezon. Aceasta a fost obținută în meciul decisiv de calificare în grupe, în partida cu Holstebro: scor 36-23.

Trupa lui Herbert Müller poate fi surprinsă, printre altele, cu contraatacurile devastatoare ale Adei Nechita — Foto: **Mediafax**

» Cu 19 goluri, **Timea Tătar** este principala marcatoare a HCM-ului în Liga Campionilor

» **Alexandrina Barbosa** este cea mai periculoasă jucătoare din tabăra formației germane. Sandy se află pe locul 5 în topul celor mai bune marcatoare, cu 26 de goluri

CLASAMENT

1. Győr	4	4	0	0	136-90	8
2. Hypo	4	2	0	2	97-108	4
3. Thuringer	4	1	0	3	106-120	2
4. Baia Mare	4	1	0	3	94-115	2

** Primele două echipe se califică în grupele principale ale Ligii Campionilor, iar locul 3 continuă în optimile Cupei Cupelor*

Rezultatele care ar putea conta în lupta pentru locurile 2-3

Thuringer - Baia Mare	36-29
Hypo - Thuringer	29-23
Baia Mare - Hypo	24-23
Hypo - Baia Mare	23-20
Baia Mare - Thuringer	10 noiembrie
Thuringer - Hypo	17 noiembrie

PROGRAMUL ECHIPELOR ROMÂNEȘTI ÎN CUPELE EUROPENE

Cupa EHF, turul 3 (manșa tur)

HC Zalău - Banik Most	9 noiembrie, ora 17:00
„U" Jolidon - PAOK	9 noiembrie, ora 15:00
(manșa retur)	
PAOK - „U" Jolidon	10 noiembrie, ora 12:00

Cupa Cupelor, turul 3 (manșa tur)

Corona Brașov - Lokomotiva Zagreb	10 noiembrie, ora 16:30

PE SCURT

BASCHET / Liga Națională (masculin). Program, etapa a 7-a. Mâine: Chiajna - Timba Timișoara (ora 17:00), Atlassib Sibiu - Craiova (ora 18:00), Mureș - Steaua (ora 18:00), U-Mobitelco Cluj - Gaz Metan Mediaș (ora 18:15), CSU Ploiești - Constanța (ora 19:00), BC Tmișoara - Oradea (ora 20:00). **Duminică:** Rovinari - Pitești (ora 19:00).

VOLEI / Divizia A1 (masculin). Program, etapa a 5-a. Astăzi: Zalău - Cluj (ora 18:00), **Mâine**: Baia Mare - Tomis Constanța (ora 14:00), CSM București - Dinamo (ora 17:00), Șimleu Silvaniei - Galați (ora 18:00), U Craiova - Piatra Neamț (ora 19:00).

VOLEI / Divizia A1 (feminin). Program, etapa a 6-a. Mâine: Bacău - Piatra Neamț (ora 11:00), Rapid București - CSM București (ora 16:30), Penicilina Iași - Tomis Constanța (ora 17:00), Târgoviște - Târgu Mureș (ora 17:00), Alba Blaj - Lugoj (ora 18:00), Dinamo - Craiova (ora 18:00).

HANDBAL / Liga Națională (masculin). Program, etapa a 8-a. Astăzi: Odorhei - Turda (ora 18:00), **Mâine:** Bacău - Timișoara (ora 18:00), CSM București - Steaua (ora 18:00), **Duminică:** Minaur Baia Mare - Caraș Severin (ora 11.00), Târgu Jiu - Suceava (ora16:00), **Luni:** Constanța - Dinamo (ora 18:00).

Finanţare asigurată de

Mercedes-Benz Financial Services

Din colecția toamnă-iarnă: Clasa M de la Mercedes-Benz.

0% dobândă* și dotări cadou de 6.000 € cu TVA.

Printre ele, Sistem de navigație COMAND On-line, Sistem Inteligent de Iluminare, Pachet optic AMG.

A Daimler Company

www.mercedes-benz.ro

Mercedes-Benz

ML 250 BlueTEC 4MATIC: consum mixt de carburant (l/100 km) conform cu 80/1268/EEC: min. 6; max. 6,5. Emisii dioxid de carbon (g/km): min. 158; max. 170.
Mașina din imagine este cu titlu de prezentare.
* avans 30%, perioada 12 luni, DAE 7,03%

Biblioteca Judeteană MUREȘ

4
ZILE PÂNĂ LA GRECIA - ROMÂNIA

GHINION NAȚIONAL: CHIRICHEȘ NU JOACĂ

Cu nasul spart de un coleg, fundașul lui Tottenham a fost scos de Pițurcă din lotul pentru baraj. În locul său vine Dragoș Grigore. Pagina 3

Ce ne așteaptă în Grecia

ProSport a asistat la derbyul Olympiakos - PAOK (4-0), pe Giorgios Karaiskakis, stadionul pe care, vineri, joacă România. Pagina 2

WWW.PROSPORT.RO
facebook.com/prosport.ro
twitter.com/prosport

PRO SPORT

Ediție națională • Luni, 11 noiembrie 2013 • Numărul 4.978 • 8 pagini • **316.000** de CITITORI zilnic (SNA) • **2.264.275** DE VIZITATORI unici în august (SATI)

Totul despre Gino

Peste 3 zile, Iorgulescu va încerca să oprească mandatul interminabil al lui Dragomir, dar oare este el omul nimerit pentru LPF? Din zeci de ore de discuții cu oameni de fotbal, ProSport i-a reconstituit candidatului de la Ligă trecutul nefardat. Paginile 6-7

LIGA I - ETAPA 14

JOI		
SĂGEATA - ASTRA	3-4	(1-4)
VINERI		
SC VASLUI - PETROLUL	1-1	(1-1)
CFR CLUJ - DINAMO	1-0	(1-0)
SÂMBĂTĂ		
FC BOTOȘANI - CEAHLĂUL	0-1	(0-0)
IERI		
VIITORUL - PANDURII	0-1	(0-0)
AZI		
Gaz Metan - Concordia	18:00	Digi Sport 1
ACS Poli - Oțelul	19:30	Dolce Sport
Corona Brașov - FC Brașov	20:30	Digi Sport 1

** Partida Steaua - „U" Cluj va fi reprogramată pentru o dată ulterioară*

CLASAMENT LIGA I

Loc	Echipa	M.	V.	Eg.	Înf.	Gol.	P.	Ad.
1.	Steaua	11	9	2	0	27-7	29	+14
★ 2.	Astra	13	9	2	2	33-14	29	+11
● 3.	Petrolul	14	7	6	1	19-10	27	+6
● 4.	Pandurii	14	8	2	4	31-17	26	+5
5.	Ceahlăul	14	6	5	3	18-12	23	+2
6.	CFR Cluj	14	5	6	3	17-16	21	0
7.	Dinamo	14	5	4	5	20-15	19	-2
8.	Gaz Metan	13	5	4	4	17-16	19	+1
9.	FC Botoșani	14	5	4	5	14-18	19	-2
10.	SC Vaslui*	13	5	3	5	14-12	18	0
11.	ACS Poli	13	4	4	5	13-15	16	-2
12.	Săgeata	14	4	3	7	15-26	15	-6
13.	Chiajna	10	4	2	4	12-14	14	-4
14.	Oțelul	13	4	2	7	14-25	14	-7
▼ 15.	FC Brașov	13	2	4	7	13-18	10	-8
▼ 16.	Viitorul	13	2	4	7	6-21	10	-11
▼ 17.	„U" Cluj	13	1	4	8	10-25	7	-14
▼ 18.	Corona Brașov	13	1	3	9	8-20	6	-15

**Comisia de Recurs a FRF a decis să restituie SC Vaslui cele 8 puncte de penalizare din „Cazul Codoban"*

Rusescu? Nu, Piovaccari!

Nu are cifrele golgeterului de anul trecut, dar fanii Stelei s-au atașat de italianul care a marcat de 10 ori în acest tur. Pagina 4

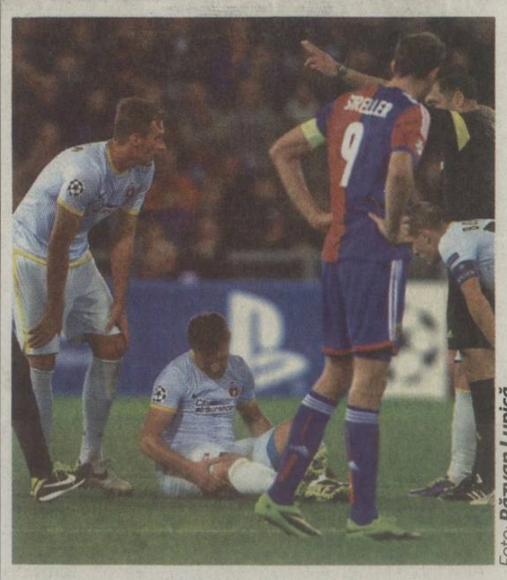

Foto: Răzvan Lupică

Sacrificat pentru națională

Duckadam sugerează că Pintilii s-a accidentat după ce a fost forțat de Reghecampf, însă la cererea selecționerului Pițurcă. Pagina 2

Armata din podul lui Negoiță

Inabil, acționarul lui Dinamo anunță că nu mai e băiat bun cu liderii vestiarului. Pagina 8

pub.

Ziua bună are vinul ei

UN VIN PE ZI .ro

Château Musar
CHÂTEAU MUSAR RED 2005

DOAR AZI 120 RON

ÎN MAGAZINE ~~150~~ RON

Doar azi, în limita stocului disponibil, numai pe:
www.unvinpezi.ro

Biblioteca Județeană
MUREȘ
TÂRGU MUREȘ

PREȚ: 2 LEI

OPINIE **PE BUNE**

A 26-a telegramă de convocare

Mihai MIRONICĂ
mihai.mironica@protv.ro

Dincolo de Olanda, Turcia sau Ungaria, naționala României a avut de înfruntat pentru a ajunge la acest baraj de Mondial un adversar poate și mai dificil: neîncrederea propriilor suporteri. Sigur că în această campanie s-a stabilit recordul de asistență pe Arena Națională la meciul cu Olanda, iar la partida cu Ungaria s-a stabilit „recordul" de intensitate al trăirilor patriotice la un eveniment sportiv. Dar, chiar și cu aceste date de excepție, a plutit mai mereu senzația că jucătorii și selecționerul nu pot trece de a o anumită barieră a neîncrederii existentă între ei și foarte mulți dintre fani.

Chiar și așa, naționala a răzbit până la acest baraj. Datorită ei, în primul rând, datorită suporterilor care i-au rămas fideli și nu datorită acestei formidabile echipe a Olandei care nu ne-a avantajat în niciun fel. După ce ne-a bătut de două ori, Olanda i-a bătut de două ori și pe unguri și pe turci, fiind „egal de nemiloasă" cu toate cele trei naționale adverse.

Pițurcă a chemat 25 de jucători pentru barajul cu Grecia, dar în eter a fost trimisă și a 26-a telegramă de convocare. Toată suflarea care simte ceva pentru tricolor este chemată să aibă încredere și să sprijine acest grup de jucători. Pentru că este un grup de fotbaliști de calitate și nu este cu nimic mai prejos decât naționala Greciei. România nu are în acest moment în echipă fenomene precum Hagi, Dobrin, Balaci, Adrian Ilie, Sabău sau Ilie Dumitrescu, dar are fotbaliști buni. Are un portar decent în Tătărușanu, o defensivă cu doi fundași în ascensiune, Mățel și Gardoș, și cu doi veterani care au locul lor clar în istoria naționalei, Rat și Goian. România are un mijloc mai bun decât cel al Greciei, cu superbul Maxim care trebuie să regăsească la națională încrederea care îi este acordată la Stuttgart. Cu Tănase, un jucător pentru care mingea nu are niciun secret. Cu Torje, un fotbalist căruia îi sunt recunoscute acum calitățile la o echipă bună precum Espanyol. Cu Bourceanu, un lider pe care îl apreciază chiar și orice dinamovist sau rapidist. Și cu Lazăr, cel care trebuie să-și demonstreze excelenta polivalență. Iar ofensiva îl are pe unul dintre cei mai buni atacanți din istoria naționalei, Marica, pe Keșeru, tehnic și lipsit de complexe, sau pe Stancu, muncitor și oricând capabil de execuții speciale.

România are o echipă bună. Cu cei pe care i-am pomenit și cu ceilalți convocați, Cu nimic sub cea a Greciei. Cu un selecționer viclean precum un grec. Și cu un public care poate arăta că un stadion erupe nu numai la Pireu ci și la București. Hai România! Avem încredere în tine!

O astfel de atmosferă îi va aștepta pe tricolori vineri, la Pireu. Grecii au preferat stadionul lui Olympiacos pentru că tribunele sunt foarte aproape de gazon, iar presiunea pusă pe adversar e teribilă

Mult fum, puțin foc

ProSport a asistat la ultima „repetiție" a grecilor pe stadionul care va găzdui meciul cu România. Pe „Georgios Karaiskakis" nu se cântă decât în peluză, acolo unde fanii din Gate 7, celebra galerie a lui Olympiacos, fac un spectacol complet

CORESPONDENȚĂ din Pireu *(Grecia)*

Costin NEGRARU (text)
Alexandru HOJDA (foto)

» Tricolorii nu au motive serioase să se teamă de atmosfera de la Pireu, acolo unde vineri vor întâlni Grecia în barajul pentru Cupa Mondială

Ce vezi dacă îți scoți din minte cuvinte precum „vulcan" sau „iad"? Un stadion pe care 70 la sută dintre spectatori stau liniștiți pe scaune și așteaptă un gol al lui Olympiacos pentru a-și mai flexa puțin picioarele deja amorțite. O stare de normalitate fără nicio legătură cu imaginea pe care o aveai cu 1.200 de kilometri în urmă. Singurul loc agitat de pe „Karaiskakis" este celebra peluză a ultrașilor lui Olympiacos. Oamenii din Gate 7 au o altă lume și nu este doar un fel de-a spune. Intrare separată, vestimentație diferită, atitudine diferită! Ei atrag privirile, chiar dacă roșul orbitor al torțelor îți face ochii mici.

Fumigenele apar cu puțin timp înainte ca arbitrul să fluiere pentru prima oară. Sunt suficient de multe încât să acopere toată peluza și să îi determine pe oamenii de la tribune să își scoată telefoanele din buzunar. Se cântă organizat, cu o singură voce, sub perdeaua de fum roșu. Atitudinea celor din Gate 7 nu e influențată de joc, probabil și pentru că mulți dintre ei nu-l văd, și rare sunt momentele de respiro. Nu e însă „iad", ci doar o atmosferă în care, aproape sigur, toți fotbaliștii își ar dori să joace etapă de etapă. Poate, totuși, fără cele trei-patru petarde care au efectul unei palme peste ureche!

CÂTE TORȚE MAI AU?

Este întrebarea pe care, invariabil, ți-o pui la un meci al lui Olympiacos. „Au «muniție» cât pentru zece meciuri, nu-ți face griji!", apare lămuritor un jurnalist grec. Zâmbește, așa cum face probabil de fiecare dată când vede fețele nelămurite ale celor aflați la primul meci pe „Georgios Karaiskakis". Tot ziaristul elen este cel care nu recomandă o comparație între un meci al unei echipe de club și unul al naționalei. Chiar dacă ambele se joacă pe un „Karaiskakis" cu o acustică perfectă: „Aici există acești 4.000 de oameni din peluză, ei fac atmosfera! La națională nu îi ai și, automat, nici presiunea nu este la fel de puternică". Tricolorii pot aștepta fără emoții întâlnirea cu fanii eleni. Vocea de sub valul de fum va fi înlocuită de oameni nedezlipiți de scaune, iar pentru torțe se vor găsi, cu siguranță, câteva vuvuzele enervante.

» Georgios Karaiskakis este un erou grec, contemporan cu Tudor Vladimirescu, ucis de turci în războiul de independență

LOTUL ROMÂNIEI

PORTARI
Ciprian Tătărușanu (Steaua), Bogdan Lobonț (AS Roma), Silviu Lung jr. (Astra)

FUNDAȘI
Alexandru Mățel (Astra), Srgian Luchin (Dinamo), Dorin Goian (Asteras Tripolis), Valerică Găman (Astra), Florin Gardoș (Steaua), Dragoș Grigore (Dinamo), Răzvan Raț (West Ham)

MIJLOCAȘI
Gabriel Torje (Espanyol Barcelona), Bănel Nicoliță (FC Nantes), Costin Lazăr (PAOK Salonic), Alexandru Bourceanu (Steaua), Răzvan Cociș (Hoverla Ujgorod),Ovidiu Hoban (Petrolul Ploiești), Alexandru Maxim (Stuttgart), Cristian Tănase (Steaua)

ATACANȚI
Bogdan Stancu (Genclerbirligi), Gheorghe Grozav (Terek Groznîi), Ciprian Marica (Getafe), Claudiu Keșeru (Bastia), Marius Niculae (Hoverla Ujgorod).

SELECȚIONER
Victor Pițurcă (foto)

LOTUL GRECIEI

PORTARI
Orestis Karnezis (Granada CF), Michalis Sifakis (Charleroi SC), Stefanos Kapino (Panathinaikos FC)

FUNDAȘI
Vassilis Torosidis (AS Roma), Loukas Vyntra (Levante UD), Sokratis Papastathopoulos (Borussia Dortmund), Kostas Manolas, Chose Cholebas, Dimitris Siovas (toți, Olympiacos FC), Giorgos Tsavellas (PAOK FC)

MIJLOCAȘI
Alexandros Tziolis, Kostas Katsouranis, Sotiris Ninis (toți, PAOK FC), Giannis Maniatis, Andreas Samaris (ambii, Olympiacos FC), Giorgos Karagounis (Fulham FC), Kostas Fortounis (FC Kaiserslautern), Panagiotis Kone (Bologna FC) și Panagiotis Tactsidis (AS Roma).

ATACANȚI
Lazaros Christodoulopoulos (Bologna FC), Kostas Mitroglou (Olympiacos FC), Giorgos Samaras (Celtic FC), Dimitrios Salpigidis (PAOK FC) și Fanis Gekas (Konyaspor)

SELECȚIONER
Fernando Santos (foto)

PE SCURT

TRICOLORI

CONVOCARE PE TĂCUTE

Jucătorii primei reprezentative s-au adunat la Mogoșoaia începând cu finele săptămânii trecute, iar de azi vor fi în formulă completă. Primul stranier ajuns în țară a fost Dorin Goian, care a profitat de faptul că n-a putut să joace pentru echipa sa de club din cauza unei suspendări, și s-a prezentat la cantonament mai repede. Nici el și nici ceilalți jucători nu au avut voie să dea declarații la sosire. Din câte se pare, a existat o cerere în acest sens din partea sponsorilor FRF, care au dorit ca toate interviurile să fie făcute în cadru oficial.

DECIZIE

BUCUR, LĂSAT ACASĂ! STANCU, TITULAR?

Selecționerul a definitivat aseară lotul pentru dubla cu Grecia, oprindu-se la 24 de jucători, 13 străini și 11 din campionatul intern. Pe lângă schimbarea lui Chiricheș cu Grigore, Pițurcă a decis să renunțe și la atacantul Gigel Bucur. Ieri, la sosirea în țară, fostul internațional Dan Petrescu, actualmente antrenor la Dinamo Moscova, spunea că „pariul meu este Gigel Bucur, el va califica echipa dacă va juca". Conform unor informații din anturajul naționalei, Bogdan Stancu are toate șansele să fie titular la Atena.

Mitroglou, șeful din atac

Inteligent, iute și cu atitudine de lider, Kostas Mitroglou este omul care dă tonul în atacul lui Olympiacos și al națională Greciei

Vârful grecilor a marcat un gol la a doua ocazie mare pe care a avut-o în derby-ul cu PAOK. În minutul 37 a deschis scorul pentru liderul campionatului elen Toate laudele venite la adresa lui Mitroglou în ultima vreme par insuficiente atunci când îl vezi pe viu pe atacantul lui Olympiacos. Vârful naționalei Greciei are trăsăturile unui golgeter de top și observi asta din modul în care judecă fiecare fază. Este mereu la locul potrivit și din fiecare minge pe care o are reușește să obțină ceva. Se demarcă în permanență indiferent de zona în care se află. La faza golului marcat împotriva lui PAOK a reușit să se strecoare printre doi fundași adverși pentru a se întâlni, din plonjon, cu centrarea lui Campbell. Pe lângă abilitățile de marcator, Mitroglou se dovedește și un bun pasator. „Parcă are ochi în ceafă", îl descriu jurnaliștii greci. Iar modul în care a schimbat direcția, cu o pasă de 30 de metri, la un atac al lui Oly nu face decât să confirme acest lucru. În ciuda fizicului impresionant, grecul de 25 de ani are o tehnică foarte bună pe care o folosește indiferent de spațiul pe care îl are la dispoziție.

Costin Lazăr, ca toți ceilalți

Schimbat cu 20 de minute înainte de final, Lazăr nu a ieșit cu nimic în evidență ieri seară, în derby-ul pierdut cu Olympiacos (4-0)

În locul mijlocașului român a intrat Sotiris Ninis, unul dintre internaționalii greci pe care tricolorii îi vor întâlni vinerea viitoare. Cu PAOK la cel mai slab joc din acest campionat, Costin Lazăr nu avea cum să iasă din nota echipei. Meciul l-a început cu un cartonaș galben încasat după o dublă eroare. După ce a greșit o pasă filtrantă, mijlocașul român a faultat dur într-o zonă neutră și a fost sancționat de arbitru. A fost singurul moment în care ochii celor din stadion au fost ațintiți asupra omului din națională lui Pițurcă. Marile probleme ale echipei din Salonic nu au fost însă la mijlocul terenului, adică în compartimentul lui Lazăr, ci în apărare, acolo unde toți fundașii au avut evoluții penibile. Dovada cea mai clară este golul patru marcat de Olympiacos: doi apărători ai lui PAOK s-au încurcat reciproc, deși nu aveau niciun adversar în jur. Mingea a ajuns la Campbell și mijlocașul nu a avut nici cea mai mică problemă în a înscrie, deși în fața sa apăruseră alți trei apărători ai „negrilor".

Pintilii, forțat pentru națională

Mijlocașul a fost introdus în meciul din Liga Campionilor cu Basel la sugestia lui Victor Pițurcă. Selecționerul a vrut să vadă dacă jucătorul poate fi o soluție pentru barajul cu Grecia, dar stelistul „s-a rupt" din nou

Pintilii a forțat, iar acum ratează toate meciurile până la sfârșitul anului *Foto: **Răzvan Lupică***

Cristian SCUTARIU
cristian.scutariu@prosport.ro

» Helmut Duckadam a mărturisit că dacă nu ar fi intrat la Basel, Pintilii nu ar fi fost convocat pentru barajul cu Grecia

Surpriza lui Reghecampf pentru Murat Yakin la meciul cu Basel, din Elveția, a fost introducerea din primul minut a lui Mihai Pintilii. Accidentat la partida tur, mijlocașul s-a antrenat cu echipa doar în preajma partidei de săptămâna trecută, însă Reghecampf a riscat. Pintilii a făcut un meci bun, însă nu a rezistat pe teren decât o repriză, accidentându-se din nou în minutul 45 și ieșind, astfel, definitiv din planurile echipei naționale pentru barajul cu Grecia. Totuși, se pare că utilizarea lui Pintilii s-a făcut la solicitarea lui Victor Pițurcă.

Selecționerul a purtat o discuție cu Reghecampf și a preferat chiar și el introducerea lui Pintilii, lucru confirmat indirect chiar de către Duckadam. „Credeți-mă că dacă Mihai nu ar fi intrat cu Basel, atunci nici nu erau șanse să fie convocat pentru Grecia", a spus oficialul Stelei. Pițurcă a vrut să știe dacă Pintilii poate duce un meci întreg și să vadă forma în care este stelistul, chiar dacă știa că există riscul accidentării și, implicit, al pierderii totale a fotbalistului.

Fără Chiricheș cu Grecia!

Chiricheș a suferit o fractură a piramidei nazale la finalul primei reprize cu Newcastle (0-1) și a fost scos la pauză de Villas Boas. Fundașul central a fost înlocuit de Victor Pițurcă pentru barajul cu Grecia cu dinamovistul Dragoș Grigore și, cel mai probabil, în locul său va fi folosit Florin Gardoș

Foto: Getty

Alexandru ENCIU
alexandru.enciu@prosport.ro

Cristian VOINEA
cristian.voinea@prosport.ro

» În lipsa lui Chiricheș, banderola va ajunge la Rat sau la Marica

Ghinion pentru naționala României chiar înainte de barajul cu Grecia. Poate cel mai important jucător al nostru, Vlad Chiricheș, nu va fi pe teren în „dubla" care ne poate duce la Cupa Mondială din 2014. Fundașul central a suferit o fractură a piramidei nazale în partida de campionat de ieri, cu Newcastle, în urma unui contact cu colegul său din apărare, Dawson. Jucătorul român a fost înlocuit imediat și a fost transportat la spital. Acolo, medicii au dat verdictul după câteva ore. „Primul diagnostic spune că este vorba despre o fractură a piramidei nazale. Din câte știu, mâine (n.r. - azi) mai are un consult la un medic de specialitate și dacă se confirmă, 99% nu va juca cu Grecia", a spus Victor Pițurcă pentru ProSport, la puține momente după incident. Câteva ore mai târziu, selecționerul a renunțat însă la serviciile lui Chiricheș pentru barajul cu Grecia, în locul său fiind chemat dinamovistul Dragoș Grigore. Pentru postul de fundaș central este foarte posibil să fie preferat titular Florin Gardoș, care a demonstrat în ultima perioadă că este într-o formă foarte bună, în timp ce al doilea apărător central va fi Dorin Goian.

> *Chiricheș s-ar putea dovedi cel mai bune transfer pe care Tottenham l-a făcut în vară. Este plin de calități*
> **Gary LINEKER**
> fost internațional englez

Această accidentare este una destul de comună în rândul fotbaliștilor din cauza deselor contacte pe care aceștia le au în timpul unui meci. Nu este o lovitură care să te țină foarte mult în afara gazonului, dar cel mai devreme Chiricheș poate reveni abia peste zece zile. Fostul său coleg, Cristi Tănase, a fost lovit de Râpă în Supercupa României și a lipsit zece zile de pe gazon. În recuperarea unei astfel de accidentări este nevoie ca fotbalistul să joace apoi cu o mască special creată pentru a se proteja de eventuale lovituri. Cel mai recent exemplu este cel al lui Alexandru Maxim, care în primăvară a suferit aceeași accidentare ca a lui Chiricheș și a jucat cu o mască de protecție aproximativ 20 de zile.

E LĂUDAT DE FANII LUI TOTTENHAM

În ciuda faptului că a evoluat doar 45 de minute, Chiricheș este din ce în ce mai apreciat de fanii lui Tottenham. Fundașul român a avut o evoluție convingătoare, încercând de multe ori să intre în terenul advers cu mingea la picior, lucru ce s-a dovedit a fi pe placul susținătorilor echipei londoneze. Aceștia au trecut cu vederea și faptul că golul marcat de Newcastle a fost înscris chiar de Remy, omul pe care Chiricheș îl avea în marcaj, la o fază în care Paulinho a pierdut o minge în propriul teren, iar apărarea lui Tottenham a fost prinsă descoperită.

A INTRAT ÎN CLUBUL MASCAȚILOR

SZUKALA - 14 ZILE

Fundașul Stelei s-a ciocnit în meciul amical de anul trecut, cu Sturm Graz și a fost transportat la spital imediat. Polonezul nu a putut fi folosit de Reghecampf la meciul tur, cu Ajax, și a revenit pe teren după două săptămâni

TĂNASE - 10 ZILE

Decarul Stelei și-a fracturat nasul la meciul din Supercupa României, în 2011, contra Oțelului. Mijlocașul roș-albaștrilor a fost lovit cu genunchiul de Râpă și a fost înlocuit imediat. A revenit pe gazon după 10 zile

MAXIM - 11 ZILE

Mijlocașul român a suferit o accidentare similară cu cea a lui Chiricheș la meciul de Europa League, din sezonul trecut, cu Lazio. Maxim a fost lovit de Hernanes la un duel aerian și a fost apt după 11 zile de pauză

RĂDOI - 14 ZILE

Fostul căpitan al Stelei a fost protagonistul unui moment asemănător cu cel în care a fost implicat Chiricheș. În 2008, Rădoi s-a ciocnit de Răzvan Rat în meciul de la Euro 2008 și a ratat ultimul meci din grupă, cu Olanda

Grecii s-au încălzit cu un derby

Majoritatea jucătorilor eleni au fost pe teren în Olympiacos - PAOK Salonic 4-0

TITULARII PROBABILI ÎN BARAJ

PORTAR

KARNEZIS (GRANADA)
A fost doar rezervă în victoria echipei sale, 3-1, cu Malaga

TOROSIDIS (ROMA)
A fost doar rezervă în egalul echipei sale de pe teren propriu, 1-1, cu Sassuolo

FUNDAȘI

SOKRATIS (DORTMUND)
A intrat la pauză în locul lui Subotic în înfrângerea echipei sale, 1-2, de pe terenul lui Wolfsburg. Cu el pe teren, Dortmund a încasat ambele goluri

SIOVAS (OLYMPIACOS)
Joc fără greșeală făcut de apărătorul central

HOLEBAS (OLYMPIACOS)
Fundașul de bandă și-a ajutat de multe ori colegii din atac și a rămas pe teren 90 de minute în victoria echipei sale, 4-0, cu PAOK

MIJLOCAȘI

MANIATIS (OLYMPIACOS)
Sigur pe el, nu a greșit aproape nicio minge în victoria 4-0, cu PAOK. Un mijlocaș puternic, care stă foarte bine pe picioare. A fost înlocuit în minutul 78

KATSOURANIS (PAOK)
A fost titular în înfrângerea, 0-4, de pe terenul lui Olympiacos. A făcut uh meci slab, fiind un simplu privitor la reușitele gazdelor

KARAGOUNIS (FULHAM)
A fost rezervă în înfrângerea echipei sale, 0-4, cu Liverpool. A intrat pe teren în minutul 83, în locul atacantului Berbatov și nu s-a remarcat.

SALPINGIDIS (PAOK)
A fost titular în înfrângerea, 0-4, pe terenul lui Olympiacos, dar a jucat slab și a fost înlocuit în minutul 63

ATACANȚI

MITROGLOU (OLYMPIACOS)
A dovedit din nou că este un atacant excelent. A marcat primul gol, după ce a păcălit ieșirea la ofsaid a adversarilor. A fost înlocuit în minutul 76 al victoriei echipei sale, 4-0, cu PAOK

SAMARAS (CELTIC)
Nu a fost în lotul lui Celtic pentru deplasarea de pe terenul Ross County, câștigată cu 4-1 de campioana Scoției

PORTAR

TĂTĂRUȘANU (STEAUA)
Echipa sa nu a jucat în această etapă

FUNDAȘI

MĂȚEL (ASTRA)
A fost integralist în victoria echipei sale în victoria, 4-3, de pe terenul lui Săgeata Năvodari

GOIAN (ASTERAS)
A fost suspendat

GARDOȘ (STEAUA)
Florin Gardoș nu a jucat în această etapă, partida Steaua - „U" Cluj fiind amânată. Mai mult ca sigur el îl va înlocui pe Chiricheș, care, în partida Tottenham - Newcastle 0-1, a suferit o fractură de piramidă nazală

RAT (WEST HAM)
A fost integralist în înfrângerea echipei sale, 1-3, de pe terenul lui Norwich. În prima repriză, fundașul lateral a urcat de multe ori în atac, dar în partea a doua randamentul lui Rat a scăzut

MIJLOCAȘI

BOURCEANU (STEAUA)
Echipa sa nu a jucat în această etapă

LAZĂR (PAOK)
Nu a reușit să țină mijlocul echipei sale în fața ofensivei puternice a lui Olympiacos. A primit un galben în minutul 33 și a fost înlocuit în minutul 70 în înfrângerea, 0-4, de pe terenul lui Olympiacos

MAXIM (STUTTGART)
Cel mai în formă român a fost integralist în victoria echipei sale, 3-1, de pe terenul lui Freiburg, dar nu a mai avut evoluțiile din săptămânile trecute

TĂNASE (STEAUA)
Echipa sa nu a jucat în această etapă

ATACANȚI

MARICA (GETAFE)
A fost integralist în egalul făcut de echipa sa pe teren propriu, cu Elche (1-1). Românul s-a impus destul de repede în echipa spaniolă, fiind deja la al 6-lea meci în La Liga

STANCU (GENCLERBIRLIGI)
Atacantul a demonstrat că este în mare formă și a continuat seria golurilor. Românul a înscris primul gol al echipei sale în victoria, 3-2, cu Trabzonspor, după ce oaspeții au condus cu 2-0

pub

PrePay
iarna asta prelungim clipele frumoase

alege beneficiul dorit din orice opțiune
și-l primești dublu
activează prin apel gratuit la *100#

surprizele se schimbă cu Orange

www.orange.ro

today changes with orange™

oferta valabilă până la 31 ianuarie 2014 cu posibilitate de prelungire, pentru noile opțiuni lansate pe 18 septembrie 2013

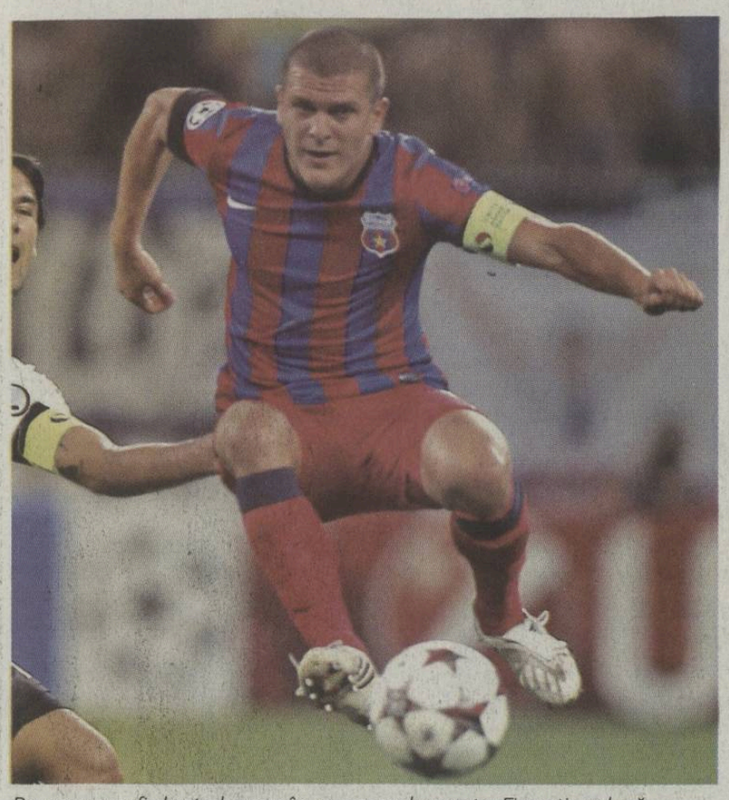

Bourceanu ar fi al patrulea român care ar evolua pentru Fiorentina, după Lăcătuș, Mutu și Lobonț Foto: **EPA**

Negociază cu Fiorentina

Alexandru Bourceanu și Steaua au început negocierile cu echipa antrenată de Vincenzo Montella pentru transferul mijlocașului în Serie A

Mirela APOSTOL
mirela.apostol@prosport.ro

» **Steaua vrea între 1,5 și 2 milioane de euro pentru a-l lăsa pe Bourceanu să plece din iarnă**

Faptul că Alexandru Bourceanu intră în această iarnă în ultimele șase luni de contract cu Steaua nu mai este o noutate. Căpitanul campioanei a refuzat propunerile de prelungire, astfel că oficialii clubului se așteaptă la o despărțire. Totuși, noutatea vine de la modul în care s-ar putea produce această despărțire, una de pe urma căreia Steaua ar putea câștiga. Surse din anturajul fotbalistului indică faptul că în ultimele zile au demarat discuțiile dintre Steaua și Fiorentina pentru transferul lui Bourceanu încă din iarnă.

Discuțiile au demarat cu prilejul vizitei italienilor în România pentru meciul cu Pandurii și se poartă între trei părți. Bourceanu și-a dat acceptul pentru o plecare la Fiorentina încă din iarnă, caz în care oficialii viola trebuie să se înțeleagă cu Steaua. Clubul român dorește să obțină în schimbul mijlocașului între 1,5 și 2 milioane de euro, sumă sub cota lui Bourceanu, dar cu care s-ar mulțumi în condițiile în care vara ar aduce despărțirea gratis.

L-a făcut uitat pe Raul Rusescu

Suporterii steliști sunt încântați de eficacitatea de până acum a italianului Piovaccari, deși cifrele acestuia încă nu se ridică la nivelul arătat de vâlcean în urmă cu exact un an

Florin MARIAN
florin.marian"prosport.ro

» **71% dintre participanții unui sondaj de pe www.prosport.ro au votat că italianul îl va face uitat pe Rusescu**

Imediat după ce Rusescu a părăsit, în iunie, Steaua și a semnat cu Sevilla, fanii campioanei României își făceau griji privind eficacitatea echipei. Solicitau aducerea unui atacant cu nume, de mare valoare ținând cont că echipa urma să joace în Liga Campionilor. După ce s-a dus muncă de lămurire cu Gigi Becali, care nu mai voia să cumpere fotbaliști din străinătate, la Steaua a ajuns Federico Piovaccari. Fiind un ilustru necunoscut pentru cei mai mulți dintre microbiștii români, italianul a fost primit cu reținere. În afară de cei din staff, nimeni nu paria pe el că îl va face uitat pe Rusescu, golgeterul ediției trecute a Ligii I.

FIX ACUM UN AN, RUSESCU AVEA DEJA 17 GOLURI

Au trecut 4 luni de la transferul lui Piovaccari la Steaua și cu 10 goluri marcate în cele 19 partide în care a evoluat pentru roș-albaștri, italianul a intrat deja în inimile celor mai mulți steliști. „Il Pifferaio" e în acest moment cel mai bun marcator al echipei, dar totuși, uitându-ne pe cifrele înregistrate anul trecut și de Raul Rusescu, ultimul încă nu a fost depășit la eficacitate. Până pe 11 noiembrie 2012, vâlceanul reușise deja 13 goluri în Liga 1 pentru Steaua (în 9 partide) și de 4 ori înscrisese în meciurile europene ale roș-albaștrilor. Până azi, italianul a acumulat doar 5 goluri în Liga 1, dar e drept că față de Raul, Piovaccari n-a jucat decât 7 meciuri în campionatul intern, unde nu trebuie uitat că Steaua mai are trei restanțe de disputat cu Astra, Chiajna și „U" Cluj. Astfel, comparând perioadele de timp, Rusescu înregistra fix acum un an 17 goluri pentru Steaua, în timp ce Piovaccari a reușit să adune în dreptul său 10 reușite (5 în Liga I, 1 în Cupa României și 4 în Liga Campionilor).

Și dacă cifrele par încă de partea fostului golgeter al Stelei, suporterii sunt acum mult mai atașați de italian. Într-un sondaj efectuat pe www.prosport.ro, procentul celor care au votat că Piovaccari îl va face uitat pe Rusescu a fost unul foarte mare. 71 la sută dintre participanți au dat click pentru „Il Pifferaio", care în acest sezon a marcat în toate competițiile pentru formația sa.

Foto: **EPA**

CIFRELE LUI PIOVACCARI ÎN GRUPA E UCL

SCHALKE - STEAUA	3-0	STEAUA - BASEL	1-1
Minute jucate	26	Minute jucate	45
Șuturi la poartă	0	Șuturi la poartă	0
Șuturi pe poartă	0	Șuturi pe poartă	0
Pase reușite	2	Pase reușite	3
Pase încercate	2	Pase încercate	5
Mingi primite	4	Mingi primite	6
Procentajul paselor	100%	Procentajul paselor	60%
Faulturi suferite	0	Faulturi suferite	0
Faulturi comise	1	Faulturi comise	1
Ofsaiduri	1	Ofsaiduri	2
STEAUA - CHELSEA	**0-4**	**BASEL - STEAUA**	**1-1**
Minute jucate	45	Minute jucate	76
Șuturi la poartă	0	Șuturi la poartă	2
Șuturi pe poartă	0	Șuturi pe poartă	1
Pase reușite	7	Pase reușite	4
Pase încercate	11	Pase încercate	8
Mingi primite	15	Mingi primite	19
Procentajul paselor	64%	Procentajul paselor	50%
Faulturi suferite	3	Faulturi suferite	2
Faulturi comise	4	Faulturi comise	2
Ofsaiduri	1	Ofsaiduri	1

CINE NU CREDEA ÎN PIOVACCARI

Piovaccari nu e la nivelul pe care îl aștepta toată lumea. Steaua n-a reușit să găsească atacantul pe care îl căuta
George OGĂRARU, fost fundaș Steaua

Piovaccari nu e soluția ideală pentru Steaua. Nu-l poate înlocui vreodată pe Rusescu
Mihăiță PLEȘAN, fost mijlocaș la Steaua

Piovaccari nu se poate compara cu Rusescu. Nici măcar cu Rocha. Nu cred că e mai bun nici decât Mihai Costea
Dumitru DRAGOMIR, președinte LPF

Nu cred că Piovaccari e jucător de Steaua. Poate sunt eu învechit și ruginit, dar am trăit cu jucători adevărați
Tudorel STOICA, fost mijlocaș Steaua

CIFRELE CELOR MAI IUBIȚI ATACANȚI STRĂINI AI STELEI

Cyril Thereau	Pantelis Kapetanos	Federico Piovaccari
10 goluri	37 goluri	10 goluri
27 partide	93 partide	19 partide

E italianul capabil să-l facă uitat pe Rusescu?

DA 71%

NU 29%

Sondaj pe www.prosport.ro

FEDERICO PIOVACCARI

Vârstă: 29 de ani
Înălțime: 181 cm
Greutate: 77 kg
Poreclă: „Il Pifferaio"
A fost împrumutat pentru un an în schimbul sumei de 500.000 euro de la Sampdoria
Are 17.000 de euro pe lună la Steaua
Evoluează cu nr. 25 pe tricou și, ca și Rusescu, e talismanul echipei în vederea cuceririi unui nou titlu din istoria clubului
E cotat la 1 milion de euro pe transfermarkt.de

RAUL RUSESCU

Vârstă: 25 de ani
Înălțime: 180 cm
Greutate: 73 kg
Poreclă: „Pufosul"
A fost cumpărat cu 100.000 euro de la Unirea Urziceni
Avea 10.000 de euro salariu lunar la Steaua
A jucat cu nr. 24 la Steaua și a adus noroc echipei, câștigându-se titlul cu nr 24 din istorie
A fost vândut pentru 2,2 milioane de euro la FC Sevilla

LIGA A II-A, SERIA A II-A

INCIDENT

AU TERMINAT MECIUL ZECE LA ZECE

Derbyul dintre FC U Craiova și ASA Tîrgu Mureș s-a terminat cu un egal alb, dar spiritele din teren au fost încinse. Ambele echipe au rămas în zece înainte de fluierul final. Primii au fost oltenii, după ce Acka (foto) s-a accidentat în minutul 88, atunci când erau deja făcute toate schimbările. După două minute a urmat olandezului Danquah de la mureșeni, după ce a primit al doilea galben. **(Mihai ANDRIEȘ)**

FC U CRAIOVA 0-0 ASA TG. MUREȘ

Hotoboc - Mitic, Acka, M. Ciucă (cpt.), Bușu - Mărzeanu, Săceanu, Frăsineanu, N. Nicolae (Stoianof '46) - Ct. Bălan (Căle'46), Baird (Goge '81)
Antrenor: *Nicolo Napoli*

Botoșer - Hanca, Vârtic, A. Stoica, Heil, L. Szilagyi (cpt.) - Buhăescu, R. Miclea (Patriche '90+1), A. Dan, Buhuși (Salem '87) - Huiban (Danquah '79)
Antrenor: *Ovidiu Sabău*
Eliminare: *Danquah '90 (două galbene)*

Stadion: *„Ion Oblemenco" (Drobeta Turnu Severin);* ***Spectatori:*** *1.200;* ***Corespondent:*** *Mircea Oglindoiu;* ***Arbitru:*** *Marius Bocăneală ★ (Galați);* ***Asistenți:*** *Daniel Ioan Ciocănea ★★★ (Sibiu) și Alexandru Vodă ★★★ (Alba Iulia);* ***Jucătorul meciului:*** *Mădălin Ciucă ★★★*

SERIA A II-A - ETAPA 11

CLASAMENT

Loc	Echipa	M.	V.	Eg.	Înf.	Gol.	P.	Ad.
1.	CS U Craiova	11	7	3	1	14-7	24	+6
2.	Gloria Bistrița	11	6	2	3	14-9	20	+5
3.	Metalul Reșița	11	6	1	4	17-13	19	+4
4.	CSM Rm. Vâlcea	11	5	3	3	17-13	18	0
5.	ASA Tg. Mureș	11	4	5	2	10-7	17	+2
6.	FC U Craiova	11	4	5	2	9-6	17	+2
7.	FC Olt	11	4	4	3	10-8	16	-2
8.	Olimpia	11	3	5	3	10-11	14	-1
9.	FC Bihor	11	3	3	5	11-14	12	-6
10.	CS Mioveni	11	2	4	5	9-14	10	-8
11.	UTA Arad	11	2	2	7	8-17	8	-7
12.	Minerul Motru	11	1	1	9	6-16	4	-14

ETAPA VIITOARE, a XII-a, 16 noiembrie, ora 11:00: UTA Arad - FC Bihor, CSM Râmnicu Vâlcea - FC Olt, CS Mioveni - Minerul Motru, Gloria Bistrița - CS U Craiova, FC U Craiova - Olimpia Satu Mare, Metalul Reșița - ASA Târgu Mureș

pub

pub

LIDL
Alege înțelept

Ready for action?
Alege-ți echipamentul potrivit!

Snow for Fun

crivit SPORTS
Jachetă schi
damă/bărbați, diverse modele
129,00 lei/buc.

crivit SPORTS
Jachetă schi
fete/băieți, 6-12 ani, diverse modele
89,99 lei/buc.

lupilu
Jachetă schi
fete/băieți, 1-6 ani, diverse modele
69,99 lei/buc.

crivit SPORTS
Pantaloni schi
fete/băieți, 6-12 ani, diverse modele
69,99 lei/per.

crivit SPORTS
Pantaloni schi
damă/bărbați, diverse modele
89,99 lei/per.

lupilu
Pantaloni schi
fete/băieți, 1-6 ani, diverse modele
54,99 lei/per.

www.lidl.ro

Ofertă valabilă în perioada 11.11 - 17.11.2013.
Ofertă valabilă în perioada 14.11 - 20.11.2013.

Sezonul sporturilor de iarnă se apropie. Antrenează-te și pregătește-te pentru multă distracție și adrenalină!

Pentru pasionații sporturilor de iarnă, se apropie cea mai așteptată perioadă din an. Dacă ești unul dintre aceștia, ar trebui deja să începi să te pregătești și să te antrenezi, pentru a putea profita la maxim de fiecare clipă petrecută pe pârtie. Schiul și snowboardul sunt sporturi care presupun mișcare și mult efort fizic, mușchii și articulațiile vor fi suprasolicitate și de aceea ar fi bine să faci niște antrenamente cu câteva săptămâni mai devreme.

Antrenează-te din timp pentru schi și snowboard!

Înainte să te aventurezi pe pârtie, asigură-te că dispui de un echipament potrivit și complet și că ai o bună condiție fizică. Chiar dacă ești doar un începător sau practici aceste sporturi doar pentru a te recrea, antrenează-te înainte pentru a avea performanțe mai bune si pentru a preveni oboseala musculară.

Urmează niște ședințe de cardio intense, care să îți pregătească inima, plămânii și întregul corp pentru orice solicitări ai putea întâmpina pe munte. Poți practica ciclismul, alergatul în aer liber, patinajul sau ai putea sări coarda - antrenament cardio foarte eficient care ajută la creșterea frecvenței cardiace și la întărirea musculaturii picioarelor.

Crește forța musculară cu exerciții speciale. Schiatul implică mult efort fizic, dar și o suprasolicitare a tuturor grupelor musculare. Ai nevoie de picioare puternice pentru a reuși să te miști pe pârtie și pentru a absorbi șocul pe terenul accidentat sau în sărituri. Exercițiile fizice esențiale care te vor ajuta să-ți antrenezi mușchii pentru a fi pregătit să zbori pe pârtie sunt fandările laterale și genuflexiunile pe un singur picior. De asemenea, încordarea mușchilor abdomenului este foarte importantă, deoarece un antrenament bun al acestora te va ajuta în postură și echilibru. Încearcă să faci exerciții tip „bicicletă" - te așezi pe spate cu mâinile sub ceafă și ridici picioarele îndoite în aer, făcând o mișcare de ciclism. Nu uita nici de exercițiile de stretching, dar nici de cele care permit mușchilor să atingă forța maximă în cel mai scurt timp posibil.

Echipează-te adecvat și nu uita de accesoriile care asigură protecție suplimentară!

Achiziționarea unei perechi de schiuri și a unor clăpari nu este singurul aspect de care trebuie să ții cont pentru a petrece o zi plină de distracție și adrenalină pe pârtie. Chiar dacă ești un pasionat de schi sau snowboard și nu neapărat un profesionist sau vrei doar să te bucuri de câteva drumeții la munte, trebuie să porți îmbrăcăminte și accesorii adecvate pentru a te simți în siguranță și confortabil pe pârtie.

Secretul hainelor folosite în practicarea sporturilor de iarnă constă în comoditatea acestora. Nu este nevoie să te îmbraci exagerat de gros, ci să alegi hainele potrivite. Schiul și snowboardul sunt sporturi care presupun mișcare și mult efort fizic, iar dacă pui pe tine prea multe haine, riști să transpiri foarte repede, să-ți fie frig și să răcești. Termoprotecția este soluția. Poartă un base layer - o pereche de pantaloni și o bluză de corp din material funcțional, care să lase pielea să respire. Apoi, alege o jachetă și niște pantaloni de schi potriviți. Dacă temperaturile sunt sub -5°C, asigură-te că ai la îndemână un hanorac fleece sau un pulover.

Chiar dacă ești avansat sau începător, niciodată să nu renunți la casca de protecție pentru schi și snowboard. Mărimea căștii trebuie să fie potrivită capului, să nu strângă, dar să nu fie nici prea largă. Alege căștile care au căptușeală bună pe interior, care ajută la fixarea optimă. De asemenea, ochelarii de schi sau snowboard sunt foarte importanți. Aceștia oferă protecție împotriva vântului, a aburirii, a luminii soarelui și a ultravioletelor. Optează pentru un model modern și potrivit pentru fiecare tip de vreme. Există diferite tipuri de lentile, care se pot schimba în funcție de condițiile de luminozitate.

Pe lângă vestimentație adecvată și accesorii de protecție obligatorii, din bagaj nu ar trebui să lipsească mănușile pentru schi sau snowboard, izolate termic, rezistente la apă și vânt. De asemenea, foarte utilă este și o cagulă, care să îți ofere protecție suplimentară împotriva vântului. Șosetele pentru schi și branțurile sunt alte elemente care ar trebui să fie incluse în alcătuirea unui echipament adecvat pentru practicarea sportului de iarnă preferat.

Toate aceste produse de calitate le poți găsi la Lidl la prețuri avantajoase, fiind disponibile modele atât pentru adulți, cât și pentru copii. Astfel, dacă în această iarnă ți-ai propus să îl înveți și pe cel mic să schieze sau să se dea cu placa, ar fi bine să îi cumperi toate echipamentele necesare de la Lidl pentru a fi în deplină siguranță.

Informează-te cum să alegi corect echipamentele potrivite în practicarea sportului de iarnă preferat!

Bineînțeles, un pas deosebit de important în pregătirea pentru vacanța de iarnă este reprezentat de alegerea perechii de schiuri sau a plăcii de snowboard potrivite. Este indicat să alegi aceste echipamente în funcție de experiență, de greutate și de înălțime, dar și de stilul de schi preferat.

Înălțimea este primul criteriu de care trebuie să ții cont în alegerea schiurilor potrivite. De exemplu, pentru o persoană care măsoară 1,73 m, dimensiunea acestora ar trebui să fie între 160-180 cm. Apoi, trebuie să ai în vedere greutatea și nivelul de experiență. Dacă ești un începător, nu alege schiuri înalte, deoarece acestea sunt mai greu de controlat. Ține cont și de greutatea pe care o ai. Schiorii cu o greutate mai mică ar trebui să opteze pentru schiuri mai scurte, în timp ce persoanele care au o greutate mai mare ar trebui să le aleagă pe cele mai lungi.

Este foarte important să te simți confortabil în clăparii pe care îi porți. Ai grijă să alegi o pereche în care degetele ating vârful clăparului. Asigură-te că aceștia nu te strâng, dar că nici nu îți sunt prea largi. Degetele tale ar trebui să se așeze confortabil, iar călcâiele nu ar trebui să se ridice deloc atunci când te apleci înainte, îndoi genunchii și apeși tare cu tibia pe limba clăparului.

Dacă ești pasionat de snowboard și ești încă începător, ar fi bine să te orientezi spre achiziționarea unei plăci noi și nu a uneia recondiționate, deoarece pe o placă nouă vei reuși mai ușor să înveți mișcările și toate acrobațiile. Alegerea acesteia se face tot în funcție de înălțimea și greutatea ta. De exemplu, dacă ai aproximativ 1,68 m și greutatea între 63,5 și 70,5 kg, dimensiunea plăcii trebuie să fie între 149-157 cm.

Un alt aspect pe care trebuie să îl ai în vedere este alegerea corectă a perechii de boots și a legăturilor. Cel mai bine ar fi să optezi pentru o pereche cu o jumătate de număr mai mare decât pantofii de stradă sau bocancii de munte, deoarece după o zi întreagă petrecută pe pârtie, picioarele se umflă ușor și vei avea nevoie de mai mult confort. Însă, ai grijă să nu alegi un număr prea mare, fiindcă vei fi instabil în viraje.

Alege-ți stilul potrivit de practicare a sportului de iarnă preferat!

Odată ajuns pe pârtie, ești pregătit să simți adrenalina și să te bucuri de fiecare moment, săritură sau acrobație. Există mai multe stiluri de schi pe care le-ai putea încerca. Freestyle se practică atât la schi, cât și la snowboard și se bazează în principal pe trickuri. Nordic Skiing înglobează stilul cross-country și formele de schi precum telemark și săriturile cu schiurile. „Slalom" este un stil în care schiorii trec prin porți foarte apropiate, cu viraje foarte scurte și rapide.

Încearcă câteva exerciții de încălzire înainte să te dai cu placa!

Snowboardul este un sport distractiv, dar foarte solicitant. Începe cu un exercițiu de încălzire pentru glezne și rotește-ți gleznele de 20 de ori, cu perechea de boots desfăcută în picioare, pentru a te mișca mai ușor. Continuă apoi cu niște genuflexiuni, încălzește-ți încheieturile mâinilor cu câteva rotiri în jurul antebrațelor, apoi antebrațele în jurul coatelor, iar la final brațele în jurul umerilor. De asemenea, ai grijă cum îți încălzești gâtul și spatele!

Alege pârtia în funcție de nivelul de experiență!

Într-o stațiune turistică de schi pârtiile sunt clasate în funcție de gradul de dificultate. Cele marcate cu albastru sau verde sunt pârtiile ușoare, cele roșii sunt cele medii, iar pistele dificile sunt evidențiate prin culoarea neagră. Pârtiile albastre sau verzi sunt potrivite dacă ești un începător. Pe acestea este indicat să înveți mișcările de bază. Încearcă să te orientezi spre o pârtie cu expunere mai mare la soare, care este mai puțin înghețată.

Hotărăște-te din timp în ce stațiune de schi vei merge în această iarnă!

Planurile pentru vacanța la munte se fac cu mult timp înainte. Probabil deja o mare parte dintre locurile de cazare sunt ocupate pentru perioada ce urmează. Fie că vei merge într-o stațiune de schi renumită din Austria, Elveția, Franța sau vei alege una dintre pârtiile din România, ar fi bine să te grăbești și să-ți rezervi deja locurile de cazare.

După ce te-ai hotarât unde vei merge la munte, mai rămâne să începi antrenamentul intensiv pentru a avea o condiție fizică de invidiat și să-ți pregătești bagajul cu toate echipamentele necesare pentru tine și întreaga familie. Dă o fugă în magazinele Lidl, deoarece începând din 11 noiembrie, aici vei găsi echipamente și accesorii de calitate pentru schi și snowboard, atât pentru tine, cât și pentru cei mici care așteaptă cu nerăbdare să învețe primele mișcări în practicarea sporturilor de iarnă.

Candidatul din spatele perdelei de fum

Cu nervii tociți de mandatul XXL al lui Dumitru Dragomir, publicul din România a ajuns în starea de a simpatiza pe oricine candidează contra șefului Ligii. ProSport i-a recompus viața lui Gino Iorgulescu, un fotbalist valoros, răsfățat al regimului Ceaușescu, devenit președinte cu fler de antrenor, iubitor de distracții și cu o dorință similară de a face bani prin orice mijloace

Costin ȘTUCAN
costin.stucan@prosport.ro

» La începutul anilor '90, Iorgulescu a încercat să-l ajute pe prietenul Nicu Ceaușescu să treacă peste depresia provocată de boală, de moartea părinților și de schimbarea stilului de viață

„Am stat departe o perioadă, dar, văzând că din ce în ce se degradează mai mult fotbalul, am vrut să pun umărul să îl recredibilizăm". E declarația program a lui Gino Iorgulescu, fostul internațional, secund la națională și președinte de club care, pe 14 noiembrie, va încerca pentru a treia oară să oprească mandatul parcă interminabil al lui Dumitru Dragomir. Ieșit din fotbal de 8 ani, fostul președinte de la FC Național urăște publicitatea și detestă ziariștii, în contrast evident cu actualul șef al Ligii, care adoră mediatizarea, evident cea pozitivă, și încearcă să-i manipuleze pe jurnaliști.

Pentru a-i recompune trecutul, ProSport a contactat zeci de foști și actuali jucători, conducători, arbitri și apropiați ai lui Gino Iorgulescu. Dintre ei, Cornel Dinu, Mircea Rădulescu, Victor Becali, Petre Marin și Serghei Mizil au acceptat să vorbească deschis despre candidatul de la Ligă, alții au făcut-o sub protecția anonimatului. Contactat și el, Iorgulescu a refuzat dialogul, pretextând că are treabă și este răcit. Peste doar 15 minute, vorbea jumătate de oră la un canal TV.

Mass media a intrat, ieri, în posesia unui comunicat prin care candidatul Iorgulescu anunță că a cerut MTS și FRF să trimită câte un reprezentat, joi, la sediul Ligii pentru a se asigura că alegerile vor fi transparente. De asemenea, Iorgulescu a solicitat LPF accesul presei la ședința Adunării Generale de alegeri
Foto: **ProSport**

Favoritul lui Lucescu, prieten cu Nicușor

» *Era inteligent, mobil, cu tehnică foarte bună. Respectând proporțiile, în eleganță în joc aducea cu David Luiz de la Chelsea. Diferența e că brazilianul e de pe Copacabana, iar Gino e de la Giurgiu*
Cornel DINU

» *Rossi nu trebuia să ajungă cu fața la poartă. Trebuia să ies primul la minge, să fiu înaintea lui la intercepție sau să-l oblig să dea pasă înapoi*
Gino IORGULESCU, în 1983

GINO IORGULESCU

Era august 1975 când un băiat din Giurgiu, în vârstă de 19 ani, pe nume George-Gino Iorgulescu, venea în Regie să joace fotbal pentru Sportul Studențesc. Povestește Mircea Rădulescu, antrenor la tineretul clubului în acel an 1975. „A venit într-o vară, de unul singur. Voia să dea la facultate, la Institutul pentru Sport, și ne-a impresionat, pe mine și pe președintele Mac Popescu, prin înălțime. Era un tip înalt, aspectuos, se plia pe politica Sportului de a avea jucători cu talie. Nu era deloc timid, vorbea cu mult curaj". După un an la tineret și un alt sezon petrecut la Progresul, sub formă de împrumut, Iorgulescu începea să joace meci de meci în Liga 1, cu Rădulescu venit pe bancă în locul lui Angelo Niculescu și cu Mircea Sandu și Rică Răducanu printre coechipieri. „Juca pe mai multe posturi. Țin minte că într-un sezon, atunci când Mircea Sandu a avut o accidentare foarte urâtă, l-am folosit atacant și a dat destule goluri. El oricum înscria des la fazele fixe", își amintește Rădulescu despre fundașul central pe care-l descrie ca fiind „tehnic, dar cam lentuț"

Între timp, Mircea Rădulescu devenise secundul lui Lucescu: „Mircea l-a luat la națională pentru că adoptase un sistem bazat pe posesie, cu un joc metodic, iar Gino, tehnic și inteligent, se potrivea". Cu Iorgulescu alături de Costică Ștefănescu, naționala lui Lucescu s-a calificat la Euro 1984 și a făcut o serie de meciuri remarcabile: 1-0 cu campioana mondială Italia, într-o seară în care Iorgulescu l-a transformat pe Paolo Rossi într-un anonim, 1-0 cu Suedia, 1-1 la Bratislava, cu Cehoslovacia, apoi 0-0 și 1-1 cu Anglia, în campania pentru Mondialul din Mexic.

La începutul lui 1986, la 30 de ani, Iorgulescu era deja un fotbalist versat. „Sportul era o echipă relaxată, fără presiune, pe care Nicu Ceaușescu o ținea în brațe. Legătură cu el o țineau Gino, Mircea Sandu și Mac Popescu. Ușor, ușor, Gino devenise omul de legătură cu Nicu, în locul lui Sandu. Și Nicu îl plăcea, Gino era genul de om care știa să vorbească și cu un ministru, și cu un om de rând", își amintește Serghei Niculescu-Mizil, iar colonelul în rezervă Dan Burlan, fosta gardă de corp a lui Ceaușescu junior, confirmă pentru ziarul Ring: „Iorgulescu era cel mai bun prieten al lui Nicu din fotbal. Făceau des chefuri, uneori venea și Hagi". „Aveau o echipă foarte bună la Sportul, Hagi era nemaipomenit, dar în vestiar era o gașcă, Iorgulescu, Mircea Sandu, care trântea un meci din trei", povestește un antrenor din prima divizie a acelor ani, sub protecția anonimatului.

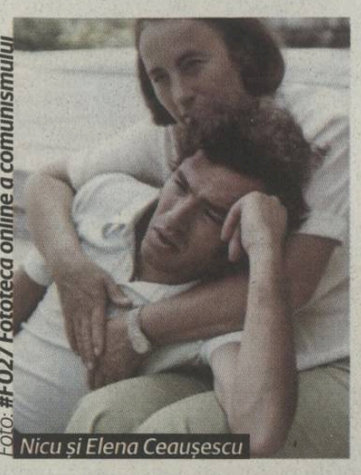

Foto: #FO27 Fototeca online a comunismului
Nicu și Elena Ceaușescu

La națională, Iorgulescu devenise căpitan. În martie 1986, Mircea Lucescu îi dădea banderola într-un meci pierdut, 0-3, cu Scoția antrenată de Alex Ferguson, însă îl scotea la pauză. Avea să fie ultimul meci al lui Iorgulescu la națională. Peste o lună și jumătate, Steaua câștiga Cupa Campionilor, iar Lucescu începea să convoace un tânăr pe nume Belodedici.

49
de meciuri și 3 goluri are Iorgulescu la națională, toate cu Lucescu selecționer

Revoluția l-a prins pe Gino Iorgulescu în Belgia. La 34 de ani, asemenea altor fotbaliști aflați în ultimii ani de cariera, a fost lăsat de regimul Ceaușescu să se transfere în străinătate, la Beerschot, pentru care a jucat însă doar două meciuri, ultimele din carieră. Ghinionul fotbalistului Iorgulescu a fost că s-a născut cu 10 ani prea devreme și nu a mai prins Marea Deschidere.

13
meciuri a stat Gino Iorgulescu pe banca echipei naționale, ca secund al lui Mircea Rădulescu și apoi al lui Cornel Dinu

Puteai și aveai ce să discuți despre fotbal cu Gino Iorgulescu. Când te critica, știa ce spune, înțelege foarte bine fenomenul
Petre MARIN

Îmi inspira încredere și competență, mai ales în flerul fotbalistic
Cornel DINU

Ajutat de Mircea Sandu, protectorul lui Nicușor

La începutul lui 1990, România experimenta primele luni de capitalism după 45 de ani, la petreceri se dansa Lambada, dar pentru Gino Iorgulescu libertatea nu era o noutate. Proaspăt retras, actualul candidat de la Ligă își împărțea timpul între diverse petreceri cu prietenii Mizil și Alban și vizite la penitenciarul Jilava, unde era închis Nicușor Ceaușescu, bolnav de ciroză hepatică. În august, după Coppa del Mondo din Italia, la Federație venea președinte Mircea Sandu, fostul coleg și prietenul lui Gino, iar două luni mai târziu relația celor doi se materializa prin numirea lui Iorgulescu în funcția de secund al lui Mircea Rădulescu la echipa națională. „Ar fi putut fi un antrenor foarte bun, dar nu putea să se umilească în fața jucătorilor. Uneori, un antrenor trebuie să știe când să ignore o minciună, dar Gino suporta astfel de lucruri mai greu", îl descrie fostul său antrenor de la Sportul pe Iorgulescu, aflat acum într-o nouă postură.

După demiterea lui Rădulescu, la finele lui 1991, selecționer a fost numit Cornel Dinu, însă Iorgulescu a rămas secund. „Am avut o colaborare excelentă cu el. Era un om de control cu care mă puteam sfătui pentru că știe fotbal. Nu întâmplător, înainte de Kosice, el fusese să-l observe pe Lung, care luase un roșu la Bistrița, și îmi spunea că nu îi inspiră o încredere deosebită. Din păcate, lotul era făcut atunci de Comitetul Executiv, de colegiul antrenorilor și ni l-au impus pe Lung, mie și lui Gino". Și Serghei Niculescu-Mizil vorbește despre calitățile de antrenor ale prietenului său: „Avea fler. Dintre toți cunoscuții mei din fotbal, era cel mai priceput".

În iunie 1993, România trăia la Kosice coșmarul Dubovski. După 2-5 cu Cehoslovacia, Dinu era demis, iar Iorgulescu pleca și el pentru că Anghel Iordănescu venea cu secundul său, Dumitru „Țiți" Dumitriu.

Viața antrenorului Iorgulescu

„Îi plăcea limba italiană, îi plăceau deplasările în Italia și își făcuse mulți prieteni acolo", spune Mircea Rădulescu despre Iorgulescu. Printre relațiile făcute în Italia a fost și una amoroasă cu o anume Agnes Afodorci , fostă balerină. Presa a scris că, în 1994, italianca a venit în România împreună cu un băiat care, susținea ea, este fiul fostului fotbalist. În urma unui test de paternitate făcut la Institutul Mina Minovici, ieșit pozitiv, Iorgulescu ar fi cerut-o de soție pe mama copilului, însă s-a răzgândit rapid după ce a cunoscut-o pe Gabi, actuala nevastă alături de care are un băiat, Mario. În anii de după Revoluție, Iorgulescu a devenit, alături de prietenii săi, protectorul fostului lor protector, Nicu Ceaușescu. Bolnav, acesta a fost eliberat din închisoare în noiembrie 1992. „A venit la mine acasă, primul lucru, cu Gino. A venit în curte la mine, am băut un șpriț", și-a amintit Rică Răducanu prima zi în libertate a fiului dictatorului. Gino Iorgulescu a povestit la OTV, acum câțiva ani: „Eu și Nicu ne întâlneam, încercam să îl relaxez, îl luam prin țară cu mine, pe la Snagov, făceam câte o petrecere, să uite prin ce trecuse. Știam că-i este greu, fusese privilegiat înainte de 1989". În 1996, Nicu Ceaușescu murea la Viena. Printre cei prezenți la înmormântarea lui, ca și la cea a surorii sale, Zoe, câțiva ani mai târziu, s-a numărat și Gino Iorgulescu.

Mario, Gabi și Gino Iorgulescu

12
goluri a marcat Gino Iorgulescu în primul său sezon la seniorii Sportului, în 1977-1978

Relația dintre Iorgulescu și naționala României a început în 1981, la 25 de ani. În octombrie, selecționer era numit Mircea Lucescu, iar o lună mai târziu, la primul său meci, cu Elveția (1-1) îl convoca pe fundașul care până atunci fusese ignorat de Ștefan Covaci, Constantin Cernăianu și Valentin Stănescu.

Viața fotbalistului Iorgulescu

„Gino avea o mare calitate, se făcea plăcut în vestiar, strângea jucătorii în jurul lui", îl descrie Mircea Rădulescu, apoi adaugă: „Era de «comitet», cum se spune, știa să se distreze. Fetele frumoase erau ciorchine pe el, erau poate prea multe care-l curtau". Expresia de <comitet> e explicată de un fost coleg de națională: „Lui Gino îi plăceau petrecerile lungi. Avea un stil de a bea câte trei zile, cu curve pe masă și cu lăutari. Făcea parte din gașca lui Nicușor Ceaușescu, Serghei Mizil, Mădălin Voicu". Cei trei nominalizați erau copii de demnitari sau de persoane care cochetau cu Partidul Comunist, toți erau activi în viața de noapte a Bucureștiului, iar apropierea de Iorgulescu, un jucător tot mai în vogă în acea perioadă, a venit firesc. Serghei Niculescu-Mizil infirmă însă bețiile fotbalistului: „Astea cu alcoolul sunt niște exagerări, nu a fost un mare băutor. Când l-am cunoscut, Gino nu bea deloc, abia când s-a retras a început să mai bea un șpriț cu mine". Totuși, acum câțiva ani, Mizil declarase la o emisiune TV că „la meciuri, jucătorii de la Sportul pur și simplu aveau vodcă într-o sticlă de apă. Veneau pe rând la marginea terenului și luau câte o gură". Cornel Dinu vorbește și el despre acea perioadă: „Gino era un jucător puternic, dar într-o epocă boemă în care Sportul Studențesc, din punctul ăsta de vedere, era una din echipele de top. Luați asta cu umorul de rigoare".

Povestea din spatele unei poze

Dan Alban, zis și Albanezu', a fost un personaj controversat în România anilor '70. În 1977, a reușit să fugă din țară împreună cu un lot din care mai făcea parte și Ioan Becali. Cei doi au colindat Europa ocupându-se cu diverse înșelătorii și combinații. „Când m-am întors în țară, am venit din Germania pentru că i-am luat capul unui miliardar neamț și am rămas cu trei milioane de mărci", spunea Ioan Becali în 2012 la GspTV. Înainte de Revoluție, cei doi s-au apropiat de jucătorii români, mergând în hotelurile din străinătate în care se cazau cluburile care jucau în cupele europene. Le schimbau valută și le procurau mărfuri greu de obținut în România lui Ceaușescu. Imediat după Revoluție, au revenit în țară cu gândul de a înființa o firmă de impresariat care să profite de relațiile create în anii '80. Gino Iorgulescu s-a apropiat și mai tare de Becali și Alban, întrucât aceștia erau prieteni din copilărie cu Mădălin Voicu.

„La botezul fetei mele, în 1990, s-au pus bazele firmei ISM. Erau acolo Giovanni, Albanezu', Gino, Mircea Sandu. În poză, Albanezu vorbea cu Răducioiu despre transfer", dezvăluie Niculescu-Mizil contextul fotografiei alăturate. În 1991, Dan Alban a murit în Italia după ce un TIR a intrat în plin în mașina pe care o conducea. Cornel Dinu a scăpat cu viață. După moartea primei soții, Mircea Sandu s-a recăsătorit cu Lise, fosta soție a lui Dan Alban.

Dan Alban, Florin Răducioiu și Gino Iorgulescu

Prietenul Cooperativei, scamator cu banii

În 1994, Iorgulescu începea cea mai controversată și agitată perioadă din carieră, o perioadă care i-a adus și două dosare penale. La doar 38 de ani, era numit președinte la FC Național, continuatoarea celebrei Progresul. Povestește Cornel Dinu: „După ce am plecat eu în decembrie 1994 de la Național, i l-am propus lui Vlad Soare și a avut o perioadă foarte bună atât timp cât și Banca Națională putea să ajute această echipă de tradiție".

Inițial, Vlad Soare, viceguvernatorul Băncii Naționale între 1991 și 1998, a insistat și a reușit să-l convingă pe Mugur Isărescu să schimbe regulamentul BNR pentru a putea sponsoriza activitățile sportive. Investițiile au transformat Parcul cu Platani care, într-o perioadă în care stadioanele se degradau, devenea o bază asemănătoare celor din vestul Europei.

Chiar dacă juca într-un decor occidental, clubul condus de Iorgulescu s-a integrat perfect într-o ligă controlată de Cooperativă, un grup de interese format din președinți de cluburi care stabileau ierarhia în campionat înainte de începutul sezonului și o puneau în practică prin meciuri aranjate pentru bani sau prin reciprocități de genul „eu te bat la mine, tu mă bați la tine".

> *Cine spune că nu a participat la anii de glorie ai Cooperativei înseamnă că nu are nimic în comun cu România, care este în primul rând o țară cooperatistă*
> **Cornel DINU**

Arhiva Prosport de la finele anilor '90 conține multe partide ale lui FC Național considerate trucate. Un exemplu: pe 30 octombrie 1997, ziarul titra „Oh, bieți actori!", după un meci Ceahlăul - FC Național 1-3, culmea între echipele lui Ștefan, cel care acum două săptămâni i-a propus candidatura, și Iorgulescu, omul susținut de primarul de la Piatra Neamț. A doua zi, cele două cluburi au trimis faxuri de protest pe adresa ziarului, mesaje cu texte asemănătoare venite la un interval de numai 3 minute. La doar 5 zile după meci, cele două cluburi făceau o tranzacție ciudată. Axinia II și Gheorghe Barbu erau împrumutați pentru, atenție!, 3 sezoane de la Piatra Neamț în Cotroceni, contra sumei totale de 200.000 de dolari! Inutil de spus că Axinia, al cărui împrumut costase 150.000 de dolari, s-a întors la Ceahlăul după câteva luni, însă nimeni nu știe dacă și o parte din bani s-a întors în conturile lui FC Național. Genul acesta de tranzacție este des practicat în Italia, acolo unde procurorii din cazul Calciopoli au observat coincidențe între meciurile aranjate și schimburi de jucători între echipele implicate.

Implicarea lui Iorgulescu în jocurile Cooperativei nu este negată de cei care l-au cunoscut. „Toată lumea a făcut chestii din astea", spun Victor Becali și Niculescu-Mizil, folosind aceleași cuvinte. Contactat ieri, Jean Pădureanu a fost rezervat: „Sunt prieten și cu Gino, și cu Dragomir. A trecut atât de mult timp, încât nu-mi mai amintesc dacă Gino era sau nu om de onoare". Om de onoare era expresia codată a lui Pădureanu pentru cei care se pretau la reciprocități. Inclusiv faimosul episod din 1999, când Iorgulescu, aflat în postura de președinte-antrenor interimar, l-a fugărit pe arbitrul Constantin Zotta pe teren, la un meci FC Național - Rapid 1-3, a fost asociat cu un posibil aranjament. „Acel moment a fost regizat pentru a ascunde un blat", a declarat Constantin Iacov în 2009. Pe banca Rapidului se afla Mircea Lucescu, omul de care se leagă cariera lui Iorgulescu la echipa națională.

Gesturi tandre între Gheorghe Ștefan și Gino Iorgulescu. Primul l-a susținut pe actualul candidat și la alegerile de acum 13 ani Foto: **Mediafax**

A LANSAT TITULATURA DE CREDITOR

În 1997, BNR a sistat sponsorizarea clubului. „Atunci a început adusul banilor de acasă", povestește un fost angajat la FC Național. Rămas fără o sponsorizare concretă, Iorgulescu a căutat soluții și a ales calea jongleriilor financiare care au durat 8 ani. „S-a chinuit mult, fără susținerea BNR. Era un președinte foarte bun care a încercat să supraviețuiască. Au fost momente în care nu putea plăti jucătorii și apela la mine și la Giovanni pentru a-l ajuta, plăteam noi o perioadă fotbaliștii, însă Gino nu rămânea dator niciodată. Plus că nu era singurul în situația asta", spune impresarul Victor Becali.

> În 1998, Soare a părăsit BNR cu destinația Bancorex, apoi, după un an, a devenit angajatul lui Sorin Ovidu Vântu la firma Gelsor

Constantin Iacov, omul acuzat că a falimentat clubul FC Național după plecarea lui Iorgulescu, adaugă: „Gino a fost un bun manager, inventa bani din orice. Îl respect pentru ce a făcut cu bani puțini". „Iorgulescu a consolidat în fotbalul românesc metoda împrumutării propriului club, practicată acum la scară largă. El aducea bani de acasă, se împrumuta pe la cămătari, dar în schimbul banilor jucătorii treceau din proprietatea clubului în proprietatea firmelor lui Iorgulescu. În cazul unui transfer, banii mergeau direct la el", explică fostul subaltern al președintelui.

Cu timpul, relația dintre Vlad Soare, viceguvernatorul Băncii care deținea baza, și Iorgulescu s-a deteriorat." Gino a început să facă de capul lui. Vlad i-a reproșat că nu mai era corect și făcea pe cont propriu", povestește un fost antrenor de la FC Național.

În club au apărut noi acționari, printre care cunoștințe și parteneri de afaceri ai lui Vlad Soare. Unul dintre ei, Sorin Ovidiu Vântu, creatorul Fondului Național de Investiții, un joc piramidal asemănător Caritas, înființat în 1996 și prăbușit în 2000. Potrivit procurorilor Secției de urmărire penală și criminalistică din Parchetul de pe lângă Înalta Curte de Casație și Justiție, în mai 1999, 3 miliarde de lei vechi proveniți din fondurile FNI au ajuns în clubul condus de Iorgulescu pe traseul SOV Invest SA - Gelsor SA - Imola SA - FC Național. Încercarea lui Vântu de a prelua clubul a fost parată de Iorgulescu printr-un artificiu povestit de un fost mijlocaș la FC Național, sub protecția anonimatului: „Gino se înțelesese cu Vântu să-i vândă pachetul de acțiuni pentru o sumă în jurul a două milioane de dolari, însă în față trebuia să rămână un macedonean. Gino a luat banii, însă într-o noapte, după un meci cu FC Argeș, ne-a sunat și ne-a spus că trebuie să semnăm contracte cu o altă firmă, care îi aparținea. Am semnat, contractele au fost înregistrate bine merci la Liga lui Dragomir, iar omul lui Vântu a rămas cu buza umflată, fără bani și cu o firmă goală, fără niciun activ".

Ani de-a rândul, Iorgulescu a trecut clubul FC Național de pe o firmă pe alta, au fost 5 astfel de schimbări, după un tipar la modă în Liga 1. Datoriile rămâneau pe vechea firmă, abandonată, iar activele veneau pe noua firmă, care pornea de la zero. Așa au apărut și au dispărut firme și asociații precum AFC Național 2000, FC Național 2000, AFC Național, FC Național, Asociația Pro Național.

Jongleriile lui Iorgulescu au continuat. Potrivit procurorilor DNA, în 2001, îi făcea lui Dumitru Dragomir cadou un teren de 350 de metri pătrați, în valoare de 32.000 de euro. Imediat, Dragomir, în numele și cu banii LPF, cumpăra de la Iorgulescu un alt teren, în aceeași zonă, pe care a plătit 350.000 de euro, un preț considerat de 3 ori mai mare decât prețul pieței. Trimiși în judecată pentru dare și luare de mită, cei doi rivali de la alegerile de peste 3 zile, plus șoferul lui Dragomir, au fost achitați definitiv în 2012, după 4 ani de proces, pe motiv că „nu au existat probe suficiente".

CREATOR DE ANTRENORI

Dincolo de meciuri dubioase și trucuri financiare, Iorgulescu a fost considerat un președinte cu deschidere spre fotbalul occidental. În iulie 1997, italofilul din el ieșea la iveală prin aducerea unui antrenor din Peninsulă, un anume Rino Lavezzini, fost pompier, care trebuia să-l înlocuiască pe Halagian. Lavezzini n-a rămas, însă ulterior în Cotroceni au venit spaniolul Alesanco și italienii Walter Zenga, Cristiano Bergodi și Roberto Landi, mulți dintre ei antrenori inventați de Iorgulescu. „A fost un deschizător de drumuri. El i-a propulsat pe Zenga, pe Landi, pe Olăroiu. A reinventat jucători, avea un fler extraordinar", spune Victor Becali. De Olăroiu și de jucători, se leagă ultima jonglerie făcută de Iorgulescu în funcția de președinte-acționar la FC Național. În decembrie 2004, cu doar jumătate de an înainte de ieșirea din fotbal, a vândut la Poli Timișoara un întreg lot de jucători, printre care Gabriel Caramarin, Jonathan McKain, Gigel Coman și Gabriel Cânu, plus antrenorul Cosmin Olăroiu. În 2008, după o sesizare ANAF din 2006, procurorii Direcției de Investigare a Infracțiunilor de Criminalitate Organizată și Terorism (DIICOT) începeau cercetarea penală împotriva lui Gino Iorgulescu, Cosmin Olăroiu și Constantin Iacov pentru spălare de bani, delapidare și evaziune fiscală. Potrivit procurorilor, suma de 2,4 milioane de dolari obținută din transferul jucătorilor nu a mai trecut în contul lui FC Național și a ajuns la asociația Pro Național, controlată de Iorgulescu. Ulterior, 1,4 milioane de dolari din acea sumă au plecat în contul unei anume firme Baroque Trading Ltd, un off-shore din Cipru.

> Acum câteva zile, după 7 ani de la începerea cazului, Iorgulescu a fost din nou audiat la sediul DIICOT, surse din justiție susținând că în scurt timp dosarul va fi trimis în instanță

ETERNUL RIVAL AL LUI DRAGOMIR
În 2000, Gino Iorgulescu a candidat împotriva lui Dragomir, fiind susținut tot de Gheorghe Ștefan. „Cu 5 minute înainte de vot, Gino avea 12 la 4, dar eu am câștigat cu 11-5", s-a amuzat, recent, Dragomir. Trei ani mai târziu, Iorgulescu a încercat și un puci, eșuat după ce Dragomir a apelat la prietenii politici care l-au dus în miez de noapte acasă la premierul Năstase.

> *Gino a fost un președinte cum rar întâlnești. Aducea bani de acasă, din banii lui*
> **Petre Marin,** fost jucător la FC Național

> *Eu mă ocupam cu procurarea de videouri și de casete. Nu vedeți ce mâini lungi am, îmi ajung până la glezne de cât am cărat, m-am cocoșat de atâta cărat*
> **Gino Iorgulescu**

În 2002, Iorgulescu îl aducea în România pe Walter Zenga, iar Național termina în următoarele sezoane pe locurile 8 și, respectiv, 7. În 2004, italianul trecea la Steaua Foto: **Mediafax**

CIFRELE NU MINT
O analiză a meciurilor dintre echipele care au făcut parte din Cooperativă scoate la iveală cifre sugestive. Meciurile dintre Gloria Bistrița lui Jean Pădureanu și Ceahlăul lui Gheorghe Ștefan au mers până la un punct într-o simetrie perfectă, cu victoriile împărțite și cu o diferență de un singur gol în favoarea Bistriței. Simetria specifică sistemului se regăsea, spre exemplu, și la meciurile Astrei cu Gloria. Echipa lui Gino Iorgulescu, FC Național, a împărțit și ea aproape perfect victoriile și punctele cu Gloria. În 24 de meciuri directe, Național are 11 victorii, Gloria 10, plus 3 egaluri.

Viața președintelui-acționar Iorgulescu

Povestește un angajat al FRF, sub protecția anonimatului: „Ca președinte, Gino s-a schimbat mult. Devenise omul pe care-l ajutai de nouă ori, dar dacă nu mai puteai și a zecea oară, îi erai deja dușman. Călca pe cadavre pentru a obține ce vrea". Percepția este diferită la Victor Becali: „Gino nu s-a schimbat deloc față de anii '80. A rămas același tip prietenos, generos cu prietenii". Ca președinte în Cotroceni, Iorgulescu și-a lărgit cercul de cunoștințe cu oameni din lumea politică. La începutul anilor 2000, în tribune venea des un tânăr pe nume Victor Ponta, pe atunci șeful Corpului de Control al prim-ministrului Adrian Năstase. Ponta și Iorgulescu au devenit apropiați. Tot din acea perioadă datează o anecdotă cu pretenția de întâmplare reală, povestită în lumea jurnaliștilor sportivi. „Un ziarist, bun prieten cu Gino, trebuia să plece într-o deplasare cu Rapid în cupele europene. Cu o zi înainte, s-a întâlnit cu Iorgulescu la un șpriț, însă Gino bea deja de două zile, cu lăutari și tot tacâmul. S-au apucat de treabă, s-a făcut noapte, apoi dimineață, a venit prânzul, iar ziaristul trebuia să meargă spre aeroport. În final, l-a anunțat pe Gino că trebuie să plece, la care Iorgulescu a început să țipe, cu vocea pițigăiată de alcool: <Păi bine, bă, m-ai întârâtat și acum mă lași baltă!?>". În afara prietenilor din presă, Iorgulescu a păstrat mereu distanța față de mass-media. Aparițiile sale în paginile ziarelor erau mai rare decât cele ale lui Jean Pădureanu, un președinte discret prin definiție.

Pe 15 mai 1999, Iorgulescu intra pe teren și-l alerga pe arbitrul Zotta pe care l-a acuzat că, la un gol marcat de Rapid, a permis executarea unei lovituri libere dintr-un alt loc Foto: **ProSport**

De la Kent și video, la afaceri de milioane

„Eu am relații cu foarte mulți politicieni, mai ales că am un business în care toată lumea umblă prin restaurante și mă văd cu toți, dar nu la modul la care să le cer ceva", declara Iorgulescu. Dragomir se teme însă că Ponta l-ar putea ajuta Foto: **ProSport**

Retras din fotbal, Iorgulescu și-a canalizat energiile în business. „E un afacerist cu fler, avea flerul ăsta de pe vremea când era jucător. Pe atunci, era unul dintre băieții care se descurcau, știa să ia 200 de dolari și din ei să facă 7.000 prin diferite moduri, pe la Vamă", îl descrie Cornel Dinu, iar Mircea Rădulescu îl completează: „Reușea să înmulțească banii, avea talent la asta".

Un fost coleg de generație povestește un episod memorabil, petrecut la jumătatea anilor '80: „Sportul e singura echipă care s-a dus la Ruse pentru un amical, nu a jucat meciul și a venit cu autobuzul plin de țigări, whisky, casetofoane. Este unică în istorie. Meciul era la ora 5, dar la ora 3 autobuzul nu plecase din București pentru că nu strânseseră valuta pentru marfă. Gino, Moraru, Mircea Sandu, mai mulți. Într-un târziu au plecat, dar n-au mai prins meciul, așa că au umplut autobuzul de la Free Shop și s-au întors. La vamă au oprit autobuzul și au confiscat marfa 24 de ore, după aia a dat un telefon Nicușor și au primit tot înapoi. Aveau 50 de casetofoane, 60 de video, 400 de cartușe de țigări, 500 de sticle de whisky. Era plină mașina".

> *Gino e un tip generos. În fiecare joi joacă fotbal cu foștii colegi, undeva în Herăstrău, apoi îi ia și merge la restaurantul lui unde îi cinstește*
> **Mircea RĂDULESCU**

După Revoluție, Iorgulescu a pornit o afacere cu mezeluri care însă nu a mers. Asocierea cu finul lui Cornel Dinu, Valentin Sălăgean, zis Coardă, și apoi cu prietenul Olăroiu în lanțul de restaurante Trattoria Il Calcio a reprezentat o lovitură pentru fostul om de fotbal. „Doar un restaurant, cel de la Ateneu, produce chiar și 30.000 de euro pe zi, vara", spune un specialist în domeniul hoteluri și restaurante. Potrivit datelor de la Registrul Comerțului, Sălăgean deține 50 la sută dintre acțiuni, Iorgulescu 40 la sută, iar Olăroiu 10 la sută.

Cornel Dinu crede că succesul lanțului de restaurante ar trebui să-i asigure lui Iorgulescu relaxarea financiară necesară unui posibil președinte de Ligă imparțial. „Cred că, fiind atât de independent, ar putea să facă ce și-a propus, o recredibilizare a fotbalului românesc. Foarte importanți sunt însă oamenii pe care-i va alege lângă el", anticipează fostul selecționer care nu vorbește însă despre posibilitatea ca trecutul să facă din secundul său de acum 20 de ani un om șantajabil. Favorit al publicului de fotbal din România - postură în care se află din oficiu datorită saturației produsă de mandatul lui Dragomir - Iorgulescu nu este un om perfect, însă, așa cum spune rivalul lui de la alegerile de peste 3 zile, „doar Isus a fost perfect".

Azi, ora 18:00, DigiSport

GAZ METAN

Antrenor: *Cristi Dulca;* ***Rezerve:*** *1. Greab - 6. Bozeșan, 7. Lullaku, 10. Bud, 11. Vitinho, 14. Avram, 20. Roman;* ***Absenți:*** *Todea, Markovic (suspendați), Trtovac (accidentat)*

CHIAJNA

Antrenor : *Ionuț Chirilă*
Rezerve : *90. Cobrea- 6. Coșereanu, 15. Bambara, 21. Bucurică, 28. Ganea, 30. Neagu, 77. Florea*
Absenți : *Leca, Papasterianos (suspendați)*

Stadion: *„Gaz Metan" (Mediaș);* ***Prețuri bilete:*** *10 lei (intrarea generală)*

Azi, ora 19:30, Dolce Sport

ACS POLI TIMIȘOARA

Antrenor: *Aurel Șunda;* ***Rezerve:*** *29. Pap - 3. Dragu, 15. Bocșan, 18. Popovici, 26. Furtado, 27. Bălace, 28. Balaure;* ***Absenți:*** *Nuno Claro, Trandu, Keita, Nohai (suspendați), Poparadu, Gorobsov, Marovic (accidentați)*

OȚELUL GALAȚI

Antrenor: *Ewald Lienen*
Rezerve: *88. Simaitis, 2. Milea, 10. Paraschiv, 19. Adăscăliței, 26. Marus, 30. Băjenaru, 77 Gavrilă.*
Absenți: *Cojoc, Antunes, Sârghi, Zaharia, Astafei, Murgoci, S. Ilie (accidentați)*

Stadion: *„Dan Păltinișanu" (Timișoara);* ***Bilete:*** *10 lei la peluze, 15 lei la tribunele I și a II-a, 25 lei la tribuna O.*

Azi, ora 20: 30, DigiSport

CORONA

Antrenor: *Ionel Gane*
Rezerve: *28. Ignat - 25. Fl. Ilie, 13. Aguirre, 5. R. Stănescu, 23. Arce, 22. Braganca, 17. H. Popa*
Absenți: *Marc,Vranjkovic (suspendați)*

FC BRAȘOV

Antrenor : *Ilie Stan*
Rezerve: *1. Bordea- 5. Moraru, 7. I. Popa, 9. An. Cristea,15. Santos, 21. Dias, 47. Fonseca*
Absenți : *Cr. Ionescu, Strauț (suspendați) Marinescu (accidentat)*

Bilete: *Intrarea generala 25 de lei, Tribuna Vip: 100 de lei;* ***Stadion :*** *Tineretului (Brașov)*

Foto: **Dan Tăuțan**

Nu înțeleg de ce unii jucători sunt indolenți față de club și față de suporteri. Problema e că jucătorii noi au prestații bune, iar cei vechi mă dezamăgesc aproape la fiecare meci
Ionuț NEGOIȚĂ, patron Dinamo

Scandal în haită

Patronul lui Dinamo a răbufnit, după eșecul cu CFR Cluj (0-1), la adresa „veteranilor" din lot, despre care crede că nu mai evoluează cu inimă pentru clubul din „Ștefan cel Mare"

Marius PITARU
marius.pitaru@prosport.ro

» **„Câinii" vizați de principalul acționar al roș-albilor sunt Luchin, Curtean, Bălgrădean și Grigore**

» **Jucătorii cu state vechi s-au plâns apropiaților că șefii îi găsesc pe ei țapi ispășitori pentru înfrângerile echipei, în timp ce fotbaliștii aduși în vară ar fi ocrotiți**

Dinamo n-a reușit, vineri, la Cluj, să lege trei victorii consecutive în Liga I, după ce meciurile cu Chiajna și FC Brașov au lăsat impresia că roș-albii pot intra în grupul primelor patru formații din campionat. CFR a învins cu 1-0 cu un om în minus și i-a alungat pe „câini" până pe poziția a șaptea a clasamentului. Dar și în gura lui Ionuț Negoiță. La o zi după meci, patronul lui Dinamo a dat de pământ cu elevii lui Stoican pe care i-a numit indolenți și superficiali. Șeful roș-albilor a pus tunurile în special pe „veteranii" lotului, care au jucat și prost la Cluj, dar care l-au nemulțumit pe Negoiță și cu alte aspecte. „Luchin a tratat foarte lejer faza din care am luat golul de la Cluj. Sunt neglijențe nepermise la un asemenea nivel și pierdem puncte", a afirmat omul de afaceri. Chiar dacă a pronunțat numai numele lui Luchin, principalul investitor din „Groapă" i-a luat la țintă, în cadru privat și pe Curtean, Bălgrădean ori Dragoș Grigore.

Nu s-a simțit că am avut un om în plus pe teren. Clujul era de băut
Ionuț NEGOIȚĂ, patron Dinamo

SE DESPART DE „VETERANI"?

Acești jucători se numără și printre cei mai bine plătiți din „Ștefan cel Mare", un alt aspect menit să-l înfurie și mai tare pe Negoiță. Pe de altă parte, jucătorii în cauză s-au arătat și ei nemulțumiți de faptul că șefii le reproșează mereu lor rezultatele proaste, în timp ce fotbaliștii aduși în vară de noua conducere sunt apărați. „Vom mai face la iarnă și la vară transferuri. Vreau jucători care își doresc să joace la Dinamo, care dau totul pe teren. Nu mă mulțumesc cu puțin pentru că am făcut eforturi mari", a anunțat Negoiță. Asta înseamnă că Dinamo s-ar putea despărți de fotbaliștii care acum l-au enervat la culme pe patronul „câinilor". „Unii jucători, de la care am mari pretenții, sunt foarte indolenți. Până acum am tăcut din gură, dar văd că nu se poate", sună amenințarea lui Ionuț Negoiță.

» **10.000 de euro** este salariul lunar lui **Srdjan Luchin** la Dinamo, cel mai mare de la echipă

» **8.000 de euro** este salariul lui **Alexandru Curtean**

» **6.000 de euro** câștigă pe lună **Dragoș Grigore**

» **4.500 de euro** primește lunar **Cristi Bălgrădean** de la Dinamo

„Costea s-a descătușat"

După startul slab de sezon, niciun gol în 12 partide, Petre Grigoraș și Iuliu Mureșan își pierduseră răbdarea cu **Florin Costea (foto)**. Cei doi nu au stat pe gânduri și l-au criticat în public pe atacant, mai ales după ce acesta a fost partener de pahar cu Tamaș. Costea, poreclit „Cioară", și-a luat însă revanșa cu Dinamo, când a punctat unicul gol al partidei și a adus Clujul din nou aproape de podium. Șefii și-au schimbat diametral discursul. „Cel mai mult m-a bucurat că a dat gol Costea, care a jucat foarte bine", a spus Mureșan. „Așteptăm mai multe de la el, credem că acum s-a descătușat. A mai avut ocazii și partidele trecute, Costea poate să dea multe goluri într-un sezon", l-a gratulat și Grigoraș. Tehnicianul are toate motivele de bucurie pentru golul olteanului, în condițiile în care și-a consolidat serios scaunul în Gruia după ce a ajuns la cinci meciuri fără eșec. (Daniel LUP)

Intră banii, vin și victoriile

Golul lui Constantinescu de la Botoșani, de sâmbătă, le-a asigurat nemțenilor cele trei puncte, după ce „plăieșii" au intrat pe teren cu cardurile pline. Gheorghe Ștefan a fost forțat, practic, să vireze 35.000 de euro în conturile jucătorilor, din cauza celor două eșecuri consecutive, cu CFR (0-1) și cu Mediaș (1-3). Apropiații fotbaliștilor susțin că oamenilor lui Miriuță le cam pierise cheful de fotbal în ultima vreme, tocmai pentru că șefii uitaseră să le plătească prima de evitarea retrogradării din sezonul trecut, de 3.000 de euro de jucător, calculată în funcție de minutele jucate. Banii au fost achitați săptămâna trecută, iar efectul s-a văzut: șase puncte, cu Săgeata și cu Botoșani! (Marius PITARU)

Liga I

CFR CLUJ — DINAMO 1-0

Fl. Costea '9

1 Felgueiras ★★	34 Bălgrădean ★
12 Maftei ★★★	26 Rus ★★
20 Cadu (cpt) ★★	4 Luchin ★
24 Rada ■	21 D. Grigore ★★
45 Camora ★★	83 Filip ★
48 Muniru ★★	18 Șerban ★ (9 J. Thomas '74)
23 Dokovic ★	5 Thicot ★ (17 Elton '46) ★
7 Deac ★★	13 Lazăr ★★
19 Gabionetta ★★ (40 Obiora '87)	10 Matei (cpt) ★
10 Costea ★★★ (29 Batin '74) ★	8 Curtean ★ (3 D. Rotariu '51) ★★
15 Tade ★ (13 Piccolo'34) ★★	29 Țucudean ■

Antrenor: *Petre Grigoraș*
Rezerve: *32. Mincă - 5. Voiculeț, 8. Sepsi, 11. Maah*
Cartonașe galbene: *Dokovic '52, Camora '85*
Cartonașe roșii: *Rada '31*

Antrenor: *Flavius Stoican*
Rezerve: *23. Naumovski - 16. Durimel, 19. Boubakar, 88. Grecu*
Cartonașe galbene: *Țucudean '31, Elton '78*

Stadion: *„Dr. Constantin Rădulescu" (Cluj Napoca);* ***Spectatori:*** *7.500;* ***Arbitru:*** *Adrian Cojocaru ★★ (Galați);* ***Asistenți:*** *Cristian Nica ★★★ (Ploiești) și Marius Nicoară ★★★ (Băile Herculane)*

Liga I

FC BOTOȘANI — CEAHLĂUL 0-1

Constantinescu '74

12 Curileac ★★	12 Jicha ★★★
19 Patache ★★	25 Gheorghiu ★★
2 Poverlovici ★	3 Marc ★★
25 C. Dinu (cpt.) ★	28 Cânu ★★
20 Acsinte ★	4 Cazan ★★
17 Codoban ★ (24 Fulop '62) ★	10 Achim ★★
8 Croitoru ★★	11 Stana ★★
6 Tincu ★★	27 Popadiuc ★ (18 Onciu '88)
11 Vraciu ★ (13 Ghinga '69) ■	14 Golubovic ★★★
80 Hadnagy ★★	17 Chitoșcă ★ (23 Dumitraș '63) ★★
9 Cârjan ■ (7 I. Matei '75) ■	20 Constantinescu ★★★ (13 M. Rusu '73) ★

Antrenor: *Cristi Popovici*
Rezerve: *22. Parianu - 4. Taban, 5. Maghici, 21. Ursu*
Cartonașe galbene: *Croitoru '20, Acsinte '37, Codoban '60*

Antrenor: *Vasile Miriuță*
Rezerve: *33. Al Barna - 30. L. Garcia, 29. Ștefănescu, 8. Hassani*
Cartonașe galbene: *Golubovic '64*

Arbitru: *Marius Avram ★ (București);* ***Asistenți:*** *Mircea Orbuleț ★★★ (București) și Florin Neacșu ★★★ (Câmpulung Muscel);* ***Stadion:*** *Municipal (Botoșani);* ***Spectatori:*** *5000*

Liga I

VIITORUL — PANDURII 0-1

Nicoară '65

33 Balauru ★★	80 Mingote ★★★★
4 Bejan ★★	18 Unguruşan(cpt) ★★
6 Larie ★ (5 Puțanu '32) ★★	23 Rada ★★
3 Mitrea ★★	27 Elton ★★★
13 Toșca ★★★	4 Momcilovic ★★★
30 Benzar(cpt) ★★	19 Anton ★★
91 Emerson ★ (24 Nikolov '65) ★★	28 Breeveld ★★★
9 Gavra ★★	26 Nicoară ★★ (7 Buleică '83)
10 Cârstocea ★ (8 Al. Lazăr '77)	10 Eric ★ (11 Adrovic '77)
7 Băluță ★★★	90 Ciucur ★★
14 Axente ■	9 Alex ★ (22 Distefano '45+1) ★★

Antrenor: *Bogdan Vintilă*
Rezerve: *31. Buzbuchi - 20. N. Dică, 23. Daminuță, 88. Thiago*
Cartonașe galbene: *Benzar '38, Băluță '60, Bejan '80*

Antrenor: *Cristi Pustai*
Rezerve: *1. Lazar - 3. Sipo, 8. C. Cristea, , 25. Pleașcă*
Cartonașe galbene: *Breeveld'85, Adrovic '89, Mingote '90+2*

Arbitru: *Alexandru Tudor ★★★ (București);* ***Asistenți:*** *Sebastian Gheorghe ★★★ (Suceava) și Daniel Hulubei ★★★ (Vaslui);* ***Stadion:*** *"Concordia"(Chiajna);* ***Spectatori:*** *200*

Liga I

FC VASLUI — PETROLUL 1-1

Antal '27 / Dore '32

12 Cerniauskas ★★	1 Pecanha ★★★
5 Celeban ★★★	2 Alcenat ★★★
4 Cordoș ★★	15 Hoban ★★★
70 Prahic ★★	3 Geraldo ★
23 Sălăgeanu ★★★	21 Guilherme ★★★
18 Caue ★★	52 Romario ★★
28 Madson ★★★	91 De Lucas ★★
16 Viveiros ★ (29 Pătulea '45) ★	20 Priso ★★ (16 Benga '67) ★★
8 Antal ★★★★	80 Teixeira ★★★★
7 Sânmărtean (cpt) ★★ (21 Wilk '74) ★★★	(93 Morar '73) ★
19 Temwanjera ★★	8 Boudjemaa ★★★
	99 Dore ★★★ (10 Camara '55) ★

Antrenor: *Liviu Ciobotariu*
Rezerve: *89. Straton - 2. Ortiz, 20. Mușat, 40. Buziuc 77. Enescu*
Cartonașe galbene: *Caue '33, Temwanjera '40, Sălăgeanu '44*

Antrenor: *Cosmin Contra*
Rezerve: *23. Bornescu - 5. Mustivar, 7. Fernandez, 32. Achim*
Cartonașe galbene: *Geraldo '24, Priso '44*

Arbitru: *Radu Petrescu ★ (București);* ***Asistenți:*** *Florin Ungureanu ★★ (București) și Mircea Grigoriu ★★ (București);* ***Stadion:*** *Municipal (Vaslui);* ***Spectatori:*** *2.000*

Regula de trei puncte

Echipa profesorului Pustai, o nouă victorie, 1-0, cu Viitorul

Victor STOICESCU
victor.stoicescu@prosport.ro

» **Nicoară a marcat la singura fază periculoasă a Pandurilor**

Pandurii au pierdut cu rezervele rezervelor Fiorentinei după ce au condus 85 de minute, deci și-au luat adio de la Europa, dar în campionat vor să-și respecte blazonul de vicecampioni. Pentru a doua oară la Chiajna, după 5-1 cu Concordia lui Ionuț Chirilă, elevii lui Pustai și-au spus că puștii lui Hagi sunt învinși deja de la cabine. Altfel, n-ar exista nicio explicație pentru ocaziile măricele ale gazdelor irosite de Gavra, Larie și Băluță în prima repriză. Sau poate ar fi una: absența lui Matulevicius. Înlocuitorul său, Alex dos Santos, nici n-a apucat să arate ce poate că s-a și accidentat. Noroc cu Nicoară, omul cu inspirație și șansă la faza din minutul 65 (0-1). Până la final, nimic bun pentru Pandurii. Ba da: faptul că Gavra a tras în bară, din 16 metri!

Axente (dreapta) i-a ascuns de câteva ori mingea lui Elton, fără efect pe tabelă Foto: **Răzvan Lupică**

La mâna lui Hypo

HCM Baia Mare păstrează șanse de calificare în primăvara europeană, după ce vicecampioana României a câștigat aseară, scor 20-19, cu Thuringer, în Liga Campionilor

Adrian COSTEIU
adrian.costeiu@prosport.ro

» **Pentru a continua în Cupa Cupelor, băimărencele trebuie să spere că Thuringer nu va câștiga duminica viitoare cu Hypo**

Sâmbata trecută, HCM Baia Mare părea blestemată. Băimărencele pierdeau pe terenul lui Hypo Viena, scor 20-23, după ce au ratat cinci aruncări de la șapte metri! Roata s-a întors însă aseară! Echipa lui Costică Buceschi și-a prelungit speranța pentru un drum cât mai lung în cupele europene, după ce a câștigat cu 20-19 în fața nemțoaicelor de la Thuringer. După un meci în care arbitrii sloveni Krstic și Ljubic au oferit zece aruncări de la 7 metri vicecampioanei României, din care Rudics și Marin au fost aproape perfecte, transformând opt! Însă jocul a fost din nou un adevărat roller-coaster emoțional pentru suporterii băimăreni, care au trecut de la o stare la alta extrem de repede. Astfel, băimărencele au fost conduse cu 11-10 la pauză, au revenit și păreau că se vor impune clar (19-15, min.54), dar au cedat și au fost aproape să fie egalate pe final, când indecizia oaspetelor a scutit-o pe HCM de o egalare neașteptată.

A fost însă o victorie care o aduce aproape pe HCM de primăvara europeană. Condițiile în care se poate obține calificarea în grupele principale ale Ligii sunt clare: victorie cu Gyor sâmbata viitoare și cel mult un punct obținut de Hypo în meciurile cu Gyor și Thuringer. Pentru locul 3, care asigură prezența în optimile Cupei Cupelor, calculele sunt și mai simple. Indiferent de rezultatul băimărencelor din Ungaria, Thuringer nu trebuie să câștige cu Hypo în ultima etapă, pentru că nemțoaicele au avantajul meciurilor directe, câștigând cu șapte goluri în tur.

» Meciul **Gyor - Hypo** s-a disputat după închiderea ediției

» În ultima etapă: **Gyor - Baia Mare** (sâmbătă, ora 19:30), **Thuringer - Hypo** (duminică, ora 16:00)

HCM BAIA MARE — THURINGER HC 20-19 (10-11)

Ungureanu 12 intervenții - Marin 10, Szucs 3, Ghionea 1, Puiu 1, Pașca 1, Pîrvuț 1, Szucs 1, Tătar 1, Geiger 1, Oltean, Bondar, Diniș-Vârtic. ***Antrenor:*** *Costică Buceschi*

Marz 4 intervenții, Krause 2 intervenții - Nadgornaja 7, Frey 4, Barbosa 3, Jakubisova 2, Luzumova 2, Wohlbold 1, Engel, Smeets, Mietzner ***Antrenor:*** *Herbert Müller*

Sala: *"Lascăr Pană";* ***Spectatori:*** *2.500*
Arbitri: *Krstic/Ljubic (Slovenia);*
Jucătoarea meciului: *Luciana Marin*

CLASAMENT

1. **Gyor** (UNG)	4	4	0	0	136-90	8
2. **Hypo** (AUT)	4	2	0	2	97-108	4
3. **HCM Baia Mare**	5	2	0	3	114-134	4
4. **Thuringer** (GER)	5	1	0	4	125-140	2

HANDBAL FEMININ

LOTUL ROMÂNIEI PENTRU MONDIALE

Selecționerul Gheorghe Tadici a anunțat lotul cu care România va aborda CM feminin din Serbia (6-22 decembrie).

Portari: Ungureanu (Baia Mare), Nichita (Craiova), Dedu (Brașov)
Extreme: Ardean (CSM Cetate Deva), Dincă (SCM Craiova), Nechita (HCM Baia Mare), Chiper (Corona Brașov), Pîrvuț (HCM Baia Mare)
Pivoți: Manea (Krim Ljubljana), Pintea (HC Zalău), Ciuciulete (HC Zalău)
Linia de 9 m: Brădeanu (Corona Brașov), Marin (HCM Baia Mare), Perianu (Dunărea Brăila), Țăcălie (Corona Brașov), Neagu (Buducnost), Buceschi (HCM Baia Mare), Zamfir (Corona Brașov).

Notă: Ionela Stanca (Fleury) și Camelia Hotea (Corona Brașov) se află în stand by și ar putea ajunge la lot după turneul amical din Danemarca (23-24 noiembrie).

Marquez, noul campion MotoGP

Spaniolul de la Repsol Honda a câștigat titlul mondial în sezonul său de debut la clasa „regină"

Cristian SCUTARIU
cristian.scutariu@prosport.ro

» **Marquez a terminat pe 3 la Valencia și i-a luat fața lui Lorenzo pentru doar patru puncte**

La doar 20 de ani, Marc Marquez își trece numele într-un club select al celor mai buni piloți de motociclete din lume. Spaniolul de la Repsol Honda a câștigat titlul mondial la MotoGP în ultima cursă a sezonului, la Valencia. Lupta sa cu Jorge Lorenzo a fost purtată, în acest sezon, până la final, iar pe circuitul spaniol am avut parte de un show special. Lorenzo a reușit să termine primul, după un duel încins cu Dani Pedrosa, în timp ce Marquez a pilotat cerebral, nu a forțat, și a venit al treilea. Astfel, diferența dintre cei doi a fost de patru puncte,

iar Marquez devine cel mai tânăr campion mondial din istoria MotoGP.

În drumul său către titlu, Marquez a stabilit nu mai puțin de 24 de recorduri, printre care cel pentru cel mai tânăr deținător de tur rapid, cel mai tânăr deținător de pole, cel mai tânar pilot care câștigă la toate clasele sau cel mai tânăr lider de clasament mondial din istorie. Valentino Rossi pare să aibă un urmaș pe cinste.

pub

www.tirbuson.ro

Am deschis dopFest Crăciun

Primul târg online de vinuri

5+1 sticlă CADOU*

Deschide lumea vinului

tirbuşon.ro

*Promoție valabilă în perioada 11-19 noiembrie 2013 în limita stocului disponibil.

LIGA A II-A, REZULTATE, SÂMBĂTĂ, www.liga2.ro

SERIA I - ETAPA 13

CLASAMENT

Loc	Echipa	M.	V.	Eg.	Înf.	Gol.	P.	Ad.
1.	FC Clinceni	11	7	3	1	26-13	24	+6
2.	CSMS Iași	11	7	1	3	20-11	22	+4
3.	ACS Berceni	11	6	4	1	16-8	22	+7
4.	Rapid București	11	6	4	1	15-10	22	+7
5.	Unirea Slobozia	11	5	4	2	16-13	19	+4
6.	Gloria Buzău	11	3	6	2	14-11	15	-3
7.	Farul	11	4	3	4	8-11	15	0
8.	SC Bacău	11	3	2	6	14-17	11	-7
9.	Unirea Târlungeni	11	2	3	6	6-11	9	-9
10.	CF Brăila	11	2	2	7	13-22	8	-10
11.	Rapid Suceava	11	1	5	5	11-21	8	-7
12.	Dunărea Galați	11	0	3	8	11-22	3	-12

*Unirea Slobozia și Rapid CFR Suceava au stat.

ETAPA VIITOARE, a XIV-a, 16 noiembrie, ora 11:00: Unirea Slobozia - CF Brăila, FC Clinceni - SC Bacău, CSMS Iași - Unirea Târlungeni, Farul Constanța - Gloria Buzău, Rapid București - ACS Berceni, Dunărea Galați și Rapid CFR Suceava vor sta

RAPID BUCUREȘTI – DUNĂREA GALAȚI 1-0

Lukanovic '65

Drăghia - I. Voicu (cpt.), Al. Iacob, D. Lung, N. Vasile - V. Negru, Selagea - Al. Coman (Doman '46), Al. Ioniță II, M. Martin (M. Stoica '87) - Lukanovic (Ciolacu '75)
Antrenor: *Viorel Moldovan*

C. Costea - L. Radu, Hristian, Șomodean, Sorin Cucu (cpt.) - Stelian Cucu, Sfrijan - Fl. Istrate (Bîtfoi '56), Asanache, Çenk (Gohoreanu '75) - C. Neagu (V. Florea '68)
Antrenor: *Ion Balaur*

Stadion: *"Valentin Stănescu" (București);* ***Spectatori:*** *4.000;* ***Corespondent:*** *Mihai Andrieș;* ***Arbitru:*** *Cristina Dorcioman ★★★ (Câmpulung Muscel);* ***Asistenți:*** *George Marian Fridl ★★★ (Comănești) și Ciprian Petre Geambazu ★★★ (Bușteni);* ***Jucătorul meciului:*** *Darko Lukanovic ★★★*

FARUL CONSTANȚA – ACS BERCENI 0-0

V. Neagu - Băjan, Buzea (cpt.), Bumbac, Mansur - Ivanovici (Nițescu '81), I. Florea, N. Crețu, Bolat - Igiroșanu (Butoi '55), Silvășan
Antrenor: *Ion Răuță*

Meilă - E. Nicu (cpt.), Fâșie, C. Sandu, Pazon - S. Feraru (Trestenicu '64), G. Ghinea, V. Ștefan, A. Pătrașcu - Pădureț - A. Nistor (A. Voican '46, T. Fatai '90+2)
Antrenor: *Marin Dragnea*
Eliminat: *Pădureț '85 (două galbene)*

Stadion: *Farul (Constanța);* ***Spectatori:*** *200;* ***Corespondent:*** *Alexandru Raita;* ***Arbitru:*** *Iulian Călin ★★★ (Ștefănești);* ***Asistenți:*** *Dragoș Mihai Iliescu ★★★ și Daniel Mitruți ★★★ (ambii din Craiova);* ***Jucătorul meciului:*** *Teodor Meilă ★★★*

CSMS IAȘI – GLORIA BUZĂU 3-1

Hergheligiu '2, Mug. Dedu '29, Onofraș '55 / Al. Drăguț '85

Bg. Miron - Firoiu, Al. Crețu, Vișa, Țigănașu - Onofraș (cpt.) (I. Bădescu '79), Mug. Dedu (D. Novac '71), Ov. Mihalache, Cl. Ionescu (Vladu '64) - L. Dobre, Hergheligiu
Antrenor: *Marius Lăcătuș*

Cr. Stoicescu - Ct. Vlaicu, Dăniță, Bărsănel, Bg. Dumitru - M. Mihăescu, G. Marcu (cpt.)(Zeciu '78) - C. Cucu, Zăinescu (Fl. Alexandru '56), D. Burlacu - Verdeș (Al. Drăguț '46)
Antrenor: *Viorel Ion*

Stadion: *"Emil Alexandrescu" (Iași);* ***Spectatori:*** *500;* ***Corespondent:*** *Narcis Pohoață;* ***Arbitru:*** *Cătălin Marian Pană ★★★ (București);* ***Asistenți:*** *Adrian Mărginean ★★★ (Aiud) și Mihai Marius Marica ★★★ (Bistrița);* ***Jucătorul meciului:*** *Marius Onofraș ★★★*

CF BRĂILA – SC BACĂU 1-2

Ciocâlteu '48 / Predoiu '65, Bg. Rusu '82

Leu - Bosoi, D. Spiridon (Ndigwe '79), L. Ivan, Colilie - Frunză (cpt.), R. Neagoe, Ochia, Ciocâlteu, - Ad. Câmpeanu, D. Cazan (G. Iordache '83)
Antrenor: *Alin Pânzaru*

Petrariu - Mihălăchioaie, L. Dumitriu, A. Burcă, Luncanu - Strugariu - Șchiopu (Husein '61), Cl. Tudor, Bg. Rusu (C. Miron '88), Hurdubei (cpt.) - Bg. Ungureanu (Predoiu '52)
Antrenor: *Viorel Tănase*

Stadion: *Municipal (Brăila);* ***Spectatori:*** *200;* ***Corespondent:*** *Marcel Sânpetru;* ***Arbitru:*** *Horia Gabriel Mladinovici ★★★ (București);* ***Asistenți:*** *Andrei Ciuciu ★★★ (Pitești) și Cristian Daniel Pătrașcu ★★★ (Craiova);* ***Jucătorul meciului:*** *Bogdan Rusu ★★★*

FC CLINCENI – UNIREA TÂRLUNGENI 2-0

Pălimaru '59, I. Roșu '68

Bolboasă - Venter, Straton, Al. Dragomir, Art. Karamyan (cpt.) - Mbella (Cr. Pușcaș '81), Bg. Pătrașcu, D. Popa (St. Stancu '46), Arm. Karamyan - Pălimaru, Konyeha (I. Roșu '55)
Antrenor: *Valentin Bădoi*

Fl. Iacob - Vlăsceanu, R. Barbu, Tatarciuc, Iaru - N. Cristea, Brujan - Lita (Enceanu '61), L. Nicolae (cpt.), S. Marin - Elek (Toderașcu '76)
Antrenor: *Laszlo Balint*
Eliminat: *Brujan '74 (două galbene)*

Stadion: *Astra (Ploiești);* ***Spectatori:*** *100;* ***Corespondent:*** *Marian Dima;* ***Arbitru:*** *Sebastian Colțescu ★★★ (Craiova);* ***Asistenți:*** *Alexandru Mihăilă ★ și Marius Florin Badea ★★★ (ambii din Râmnicu Vâlcea);* ***Jucătorul meciului:*** *Clement Pălimaru ★★★*

SERIA A II-A - ETAPA 11

GLORIA BISTRIȚA – OLIMPIA SATU MARE 2-1

Brumă '86, M. Chițu '90+3 / Bujor '66

Albuț (cpt.) - Târcă, Hlinca, Chibulcutean, Polgar - Budăcan (D. Negruț '63), Nalați (M. Stancu '62), Feher, M. Chițu - C. Roșu (O. Bucur '77) - Brumă
Antrenor: *Sandu Negrean*

Bg. Miron - M. Mureșan (Ad. Sabău '58), Bălău, C. Ene, Iuhaș (cpt.) - Gavrilescu (Lemac '65), Villand, Svarczkopf, Zsiga - Kinczel, Bujor (Micaș '78)
Antrenor: *Tiberiu Csik*

Stadion: *"Jean Pădureanu" (Bistrița);* ***Spectatori:*** *300;* ***Corespondent:*** *Eugen Gheorghe;* ***Arbitru:*** *Andrei Florin Chivulete ★★★ (București);* ***Asistenți:*** *Radu Despa ★★★ și Cristian Nicolae Lucaci ★★★ (ambii din Baia Mare);* ***Jucătorul meciului:*** *Marian Chițu ★★★*

CS MIOVENI – CS U CRAIOVA 0-1

Curelea '7

S. Ciucă - Cotigă, Pasăre, M. Olteanu, Ct. Stan - A. Popa (Ov. Stan '85), Răuță, Năstăsie, Mazilu - C. Tănasă (cpt.) (Galan '46), Ayza
Antrenor: *Ion Moldovan*

Brac - Cârjă, Fl. Pătrașcu, Izvoranu, Velcovici (cpt.) - Ad. Ionescu, Dragalina - Gorovei (Cl. Dragu '84), Cr. Ganea, Precup (Bardu '75) - Curelea (Oprița '73)
Antrenor: *Ovidiu Stângă*

Stadion: *"Nicolae Dobrin" (Pitești);* ***Spectatori:*** *300;* ***Corespondent:*** *Silviu Mihai;* ***Arbitru:*** *Ionuț Coza ★★★ (Cernica);* ***Asistenți:*** *Adrian Radu Ghinguleac ★★★ și Bogdan Velicu ★★★ (ambii din București). Jucătorul meciului: Silviu Ciucă ★★★*

FC BIHOR ORADEA – FC OLT SLATINA 1-1

Hadăr '72 / Anghelina '54

Smaranda - A. Achim, Letan, Fl. Lazăr (cpt.), R. Lupu - Ianc, M. Popa (Haș '46), Sfârlea, Bic - Fl. Pop (Zs. Lukacs '79), R. Lukacs (Hadăr '64)
Antrenor: *Gheorghe Ghiț*

Bugiu - Anghelina, Crușoveanu (Marincău '65), A. Gligor (cpt.), Siminic - Quist, Al. Ignea - Huțanu, Cuedan (M. Căpățână '70), Bancu - Ivănică (D. Ene '76)
Antrenor: *Dan Oprescu*

Stadion: *"Iuliu Bodola" (Oradea);* ***Spectatori:*** *800;* ***Corespondent:*** *Lucian Danciu;* ***Arbitru:*** *Marian Balaci ★★★ (Drobeta Turnu Severin);* ***Asistenți:*** *Ciprian Iovu ★★★ și Adrian Vornicu ★★★ (ambii din Botoșani);* ***Jucătorul meciului:*** *Marian Anghelina ★★★*

UTA ARAD – METALUL REȘIȚA 1-3

Trabalka '85 – pen. / I. Szabo '16, Ad. Stoica '31, S. Mureșan '80

Lăzăreanu - Zanardini, S. Faye (N. Oltean '34), F. Ardelean, Santa - Ov. Popescu, Medina (Surugiu '29), Bîrză (cpt.), Firțulescu - A. Sălăjan, Apostu (Trabalka '60)
Antrenor: *Eugen Trică*

Pascal - R. Cristian, I. Popescu, Plecanciuc, Vătăjelu (cpt.) - A. Neagoe, Breșneni - Oară (Făgărășanu '66), Ad. Stoica, I. Szabo - M. Staicu (S. Mureșan 73)
Antrenor: *Marian Pană*

Stadion: *"Francisc Neumann" (Arad);* ***Spectatori:*** *500;* ***Corespondent:*** *Sebastian Șiclovan;* ***Arbitru:*** *Sergiu Popa ★★★ (Aiud);* ***Asistenți:*** *Bogdan Daniel Hârlab ★★★ (Brașov) și Constantin Mihai Cantemir ★★★ (Făgăraș);* ***Jucătorul meciului:*** *Adrian Stoica ★★★*

CSM RÂMNICU VÂLCEA – MINERUL MOTRU 2-1

Deaconescu '45, Ct. Pârvulescu '89 / Trifu '54

Matache - Deaconescu, Pârvulescu, I. Stoica (cpt.), Briceag - Cârstoiu, Al. Neagu (Lîrcă '46), Bărbulescu - Cataramă (Ad. Popa '62), Arnăutu (Negruț '46), B. Geantă
Antrenor: *Claudiu Niculescu*

D. Popescu - Trașcă, A. Dicu (cpt.), A. David, N. Neacșu - Hanu (V. Rada 56), Speroni (Nueleanu 76), N. Stanciu, Unguru - Trifu (Buciuman 70), Răduca
Antrenor: *Gabriel Zahiu*

Stadion: *Municipal (Râmnicu Vâlcea);* ***Spectatori:*** *500;* ***Corespondent:*** *Adi Georgescu;* ***Arbitru:*** *Bogdan Ionuț Anghelinei ★★ (Galați);* ***Asistenți:*** *Răzvan Constantin Nistoran ★★ (Reșița) și Raul Constantin Ghiciulescu ★★ (Lugoj);* ***Jucătorul meciului:*** *Cătălin Pârvulescu ★★★*

» Kevin Trabalka a marcat unicul gol al celor de la UTA în meciul cu Metalul Reșița. La doar 17 ani neîmpliniți atacantul arădean a devenit cel mai tânăr marcator al sezonului

Surdu si Apostol decid soarta Rapidului

Cei doi, alături de alți foști jucători ai vișiniilor, pot băga în faliment clubul pentru că nu sunt de acord cu planul de reorganizare prin care și-ar mai recupera doar 10 la sută din restanțele financiare

Surdu a plecat cu scandal din Giulești și este printre cei care au de luat o sumă foarte mare de bani
Foto: ***Bogdan Iordache***

Victor STOICESCU
victor.stoicescu@prosport.ro

» **1 milion de euro este suma datoriilor față de foștii și actualii jucători**

» **Trei sferturi din datorii sunt către foștii jucători**

Rapid s-a trezit pe ultima sută de metri cu dureri de cap în ceea ce privește planul de reorganizare care ar trebui să îl salveze de la faliment. Motivul îl constituie foștii jucători cu salarii mari îndepărtați cu scandal de la echipă în această vară.

Fotbaliști precum Surdu și Apostol pot duce clubul la faliment dacă nu își dau acordul în privința planului de reorganizare.

STATUL VOTEAZĂ CONTRA

Pe 18 noiembrie se întrunește adunarea creditorilor care va vota planul de reorganizare. Acești creditori se împart în patru categorii, iar pentru ca planul să treacă, rapidiștii au nevoie de trei voturi din patru. Statul - una dintre categoriile de creditori - va vota contra, deoarece nu se alege cu nimic, iar creditorii speciali, în speță furnizorii și cei chirografari, reprezentați de patronul Adrian Zamfir, sunt pentru.

VOTUL ANGAJAȚILOR ESTE DECISIV

Mai rămâne în discuție categoria angajaților, iar fără votul acestora totul este pierdut pentru clubul giulești. Din cei 78 de angajați din această categorie de creditori, grosul este reprezentat de foștii și actualii jucători. Însă actualii jucători si angajați nu le asigură rapidiștilor cota de jumatate plus unu necesară unui vot favorabil

JUCĂTORII AR PIERDE 90% DIN BANI

Problema vine de la foștii jucători, printre care cap de listă sunt Surdu și Apostol, care au tot interesul să voteze împotrivă din cauza pierderii pe care ar suferi-o din punct de vedere financiar. Planul prevede achitarea a doar 10% din datoriile către foștii și actualii angajați, lucru ce îi nemulțumește din plin. O bună parte dintre foștii jucători au de recuperat sume de ordinul zecilor de mii de euro, așa că niciunul dintre aceștia nu este dispus să piardă 90% din bani.

NU MAI DAU DE JUCĂTORI

Situația este dramatică pentru clubul din Giulești pentru că o parte dintre jucători nu mai sunt de găsit. Asta pentru că și-au schimbat numerele de telefon sau au ajuns în alte țări și acum se caută solutii pentru a-i face să vină la vot sau măcar să și-l exprime prin delegați. În aceste condiții, zilele care urmează înseamnă o luptă contra cronometru pentru salvarea Rapidului.

300

de mii de lei are de recuperat Miloș Pavlovic, acesta fiind cea mai mare datorie a Rapidului față de un jucător

Vor să amâne meciul cu Berceniul

Etapa viitoare, Rapidul ar trebui să joace derbyul cu ACS Berceni, programat pe 16 noiembrie, în Giulești. Viorel Moldovan vrea să ceară amânarea partidei cu ocupanta locului 3, deoarece va fi lipsit de aportul a doi oameni de bază, Martin și Ioniță II, ambii convocați la lotul de tineret al României. Pentru Rapid acest lucru este o problemă majoră, deoarece rămâne aproape fără soluții pentru cele două locuri U21 obligatorii în 11-le de start. Practic, Rapidul mai rămâne doar cu N. Vasile, Lazea și Ciolacu. (Mihai ANDRIEȘ)

pub

AI GRIJĂ DE MAȘINA TA!
Noul ProMotor îți spune cum poți s-o faci cu costuri rezonabile

Cumpără acum! Doar 6,9 lei

Alte subiecte:
- TEST ÎN PREMIERĂ: BMW X5
- SPECIAL: Gama de modele Audi RS
- SPECIAL: Twizy în rolul principal – 100% electric, 100% E.T.

LIGA A III-A, REZULTATE ETAPA 13, VINERI - SÂMBĂTĂ, www.liga2.ro

SERIA I

Kosarom Pașcani - Bucovina Pojorâta 2-0
Azaharioaei (22), Călugăru (76)

CSM Moinești - Aerostar Bacău 2-1
D. Filip (30), Darie (62) / Sârbu (81)

FCM Dorohoi - Cetatea Târgu Neamț 4-0
Homneac (15), Ed. Sandu (53), Vrabie (61, 63)

Ceahlăul II - Sporting Suceava 0-3
Bîgu (32, 56, 68)

Știința Miroslava - Bucovina Rădăuți 1-1
Bolboceanu (66) / M. Popescu (83)

Petrotub Roman a stat, deoarece FCM Bacău s-a retras.

CLASAMENT

Loc	Echipa	M.	V.	Eg.	Înf.	Gol.	P.	Ad.
▲ 1.	FCM Dorohoi	11	6	4	1	19-9	22	+4
2.	CSM Moinești	11	7	0	4	19-13	21	0
3.	Cetatea Tg. Neamț	11	6	3	2	16-9	21	+6
4.	Știința Miroslava	11	6	1	4	18-11	19	+4
5.	Petrotub Roman	10	5	4	1	13-8	19	+4
6.	Kosarom Pașcani	11	5	3	3	21-11	18	+3
7.	Bucovina Pojorâta	11	4	3	4	10-13	15	0
8.	Ceahlăul II	11	2	3	6	12-20	9	-9
9.	Sporting Suceava	11	2	3	6	15-25	9	-9
▼10.	Aerostar Bacău	11	2	1	8	7-16	7	-11
▼11.	Bucovina Rădăuți	11	0	5	6	9-25	5	-7

SERIA II

Viitorul Axintele - Oțelul II 0-0

Dunărea Călărași - CS Ștefănești 0-2
A. Bălan (46), Al. Marinaș (72)

Rapid Fetești - Conpet Cireșu 1-1
T. Ivan (43 - pen.) / Bogoș (90+3 - pen.)

CS Afumați - Callatis Mangalia 5-0
D. Stanca (10), Vlada (38), Vincene (47), D. Florea (57), B. Piko (82)

FC Voluntari - Gloria Pop. Leordeni 4-0
A. Voicu (20), E. Stan (44), M. Muscă (70), Fl. Tănase (80)

Progresul Cernica - Sporting Liești 0-1
Cr. Bahnașu (78)

CLASAMENT

Loc	Echipa	M.	V.	Eg.	Înf.	Gol.	P.	Ad.
▲ 1.	FC Voluntari	12	9	3	0	28-4	30	+12
2.	CS Ștefănești	12	8	2	2	25-12	26	+8
3.	Dunărea Călărași	12	8	0	4	25-17	24	+3
4.	CS Afumați	12	5	5	2	23-10	20	+2
5.	Viitorul Axintele	12	5	5	2	17-9	20	+2
6.	Gl. Pop. Leordeni	12	5	3	4	18-14	18	+3
7.	Oțelul II	12	4	2	6	13-19	14	-4
8.	Callatis Mangalia	12	4	1	7	14-26	13	-5
9.	Progresul Cernica	12	3	3	6	14-16	12	-6
▼10.	Sporting Liești	12	3	1	8	14-27	10	-5
▼11.	Conpet Cireșu	12	3	1	8	12-25	10	-8
▼12.	Rapid Fetești	12	1	2	9	7-31	5	-16

SERIA III

Concordia II - Juventus București 0-1
F. Amet (79)

Viitorul Domnești - Metaloglobus 1-2
D. Gabor (90+2) / Fodor (48), Ghenovici (90+4)

Inter Clinceni - CS Tunari 1-2
Cr. Păun (69) / Cr. Panait (76, 87 - pen.)

CS Balotești - CS Podari 1-2
Antoche (78) / R. Bălan (25, 40)

Viitorul Craiova - FC Balș 0-1
M. Niculescu (17)

CS Vișina Nouă - Dinamo II 2-2
Gruia (2), Clipici (13) / Dobrosavlevici (26), Krausz (65)

CLASAMENT

Loc	Echipa	M.	V.	Eg.	Înf.	Gol.	P.	Ad.
▲ 1.	Juventus București	12	10	1	1	30-11	31	+13
2.	CS Balotești	12	7	2	3	14-9	23	+5
3.	FC Balș	12	6	3	3	18-16	21	+6
4.	CS Vișina Nouă	12	5	3	4	18-14	18	0
5.	CS Tunari	12	5	2	5	19-26	17	-1
6.	Dinamo II	12	4	3	5	18-16	15	-3
7.	Metaloglobus	12	4	3	5	15-14	15	-3
8.	Viitorul Craiova	12	4	2	6	14-13	14	-4
9.	Viitorul Domnești	12	4	2	6	15-25	14	-7
▼10.	Inter Clinceni	12	3	3	6	15-21	12	-6
▼11.	CS Podari	12	3	2	7	17-20	11	-4
▼12.	Concordia Chiajna II	12	2	4	6	9-17	10	-11

SERIA IV

Muncitorul Reșița - Pandurii II 0-1
S. Lupu (43)

AFCM Reșița - Millenium Giarmata 1-2
R. Blaga (28) / Mihuță (44), M. Rosenblum (66)

FC Caransebeș - FC Hunedoara 2-0
Suru (77), Șandru (84)

Vulturii Lugoj - FC Avrig 7-2
L. Stoica (13, 37, 84), Cl. Ardelean (41), Rogozinaru (57), Hârdău (67, 71) / Neag (4), I. Simion (85)

Jiul Rovinari - Știința Turceni 1-1
Cârciumaru (21) / Dăianu (38 - autog.)

Mama Mia Becicherecu Mic a stat, deoarece Minerul Mătăsari s-a retras.

CLASAMENT

Loc	Echipa	M.	V.	Eg.	Înf.	Gol.	P.	Ad.
▲ 1.	FC Caransebeș	11	9	0	2	21-9	27	+6
2.	FC Hunedoara	11	8	0	3	15-7	24	+6
3.	Giarmata	11	6	3	2	18-12	21	+6
4.	Pandurii II	11	5	4	2	13-6	19	+1
5.	Becicherecu Mic	10	5	3	2	18-8	18	+3
6.	Vulturii Lugoj	11	5	2	4	25-17	17	+2
7.	Jiul Rovinari	11	3	6	2	16-11	15	-3
8.	AFCM Reșița	11	3	1	7	8-18	10	-8
9.	Muncitorul Reșița	11	2	3	6	17-17	9	-6
▼10.	Știința Turceni	11	2	2	7	9-26	8	-4
▼11.	FC Avrig	11	0	0	11	10-39	0	-15

SERIA V

Unirea Dej - Unirea Jucu 0-2
P. Mocan (62, 81)

FC Arieșul Turda - FCM Baia Mare 0-4
Duruș (12), A. Moldovan (70, 78), Balmoș (90)

Național Sebiș - Sănătatea Cluj 0-2
M. Pop (28), Șoș (41- pen.)

Metalurgistul Cugir - CS Oșorhei 2-0
A. Cârstean (6, 65)

FC Zalău - CS Ineu 1-0
Dobrescu (87)

Șoimii Pâncota a stat, deoarece FC Maramureș s-a retras.

CLASAMENT

Loc	Echipa	M.	V.	Eg.	Înf.	Gol.	P.	Ad.
▲ 1.	Național Sebiș	11	7	3	1	20-6	24	+9
2.	Șoimii Pâncota	10	7	1	2	22-6	22	+7
3.	Metalurgistul Cugir	11	6	2	3	24-13	20	+5
4.	CS Oșorhei	11	5	2	4	14-13	17	-1
5.	CS Ineu	11	4	4	3	15-9	16	+4
6.	FCM Baia Mare	11	4	3	4	15-14	15	-3
7.	FC Zalău	11	4	3	4	15-15	15	-3
8.	Unirea Jucu	11	4	2	5	16-17	14	-1
9.	Sănătatea Cluj	11	3	3	5	10-22	12	-3
▼10.	Unirea Dej	11	2	1	8	11-27	7	-11
▼11.	Arieșul 1907 Turda	11	0	4	7	4-24	4	-17

SERIA VI

FCM Târgoviște - Avântul Reghin 0-0

Conpet Ploiești - FCM Câmpina 0-1
Ct. Vlad (56)

SCM Argeș Pitești - Urban Titu 4-2
M. Albu (39), A. David (50), Cl. Avramescu (55), C. Călin (58) / Ciocotoiu (82), Ivașcù (85)

Fortuna P. Câmpina - Atletic Bradu 5-1
Crosman (9), V. Munteanu (15), Vișan (54), M. Marin (75), Antohi (90) / C. Popa (52)

FC Zagon - FC Păpăuți 5-0
V. Rotaru (34), Pîntea (53), Borbely (75, 87), Cășineanu (78)

Civitas Făgăraș - Chindia Târgoviște 0-3
Echipa gazdă s-a retras la finalul turului și pierde meciurile rămase la masa verde

CLASAMENT

Loc	Echipa	M.	V.	Eg.	Înf.	Gol.	P.	Ad.
▲ 1.	SCM Argeș Pitești	12	9	2	1	32-13	29	+11
2.	Chindia Târgoviște	12	8	3	1	22-6	27	+12
3.	FC Zagon	12	8	3	1	18-5	27	+6
4.	FCM Câmpina	12	7	1	4	15-10	22	+4
5.	Fortuna P. Câmpina	12	6	3	3	25-11	21	+3
6.	Conpet Ploiești	12	4	4	4	12-12	16	-5
7.	Atletic Bradu	12	4	3	5	16-21	15	0
8.	Avântul Reghin	12	3	5	4	11-12	14	-4
9.	FC Păpăuți	12	3	2	7	14-29	11	-7
▼10.	Urban Titu	12	3	0	9	10-24	9	-9
▼11.	FCM Târgoviște	12	2	2	8	8-24	8	-10
▼12.	Civitas Făgăraș	12	0	2	10	9-25	2	-16

STRONG pentru TONGA

Superperformanță pentru „Stejari". Naționala României a învins sâmbătă, într-un meci test, la București, Tonga, a 11-a națiune în clasamentul IRB, scor 19-18

Andru NENCIU
andru.nenciu@prosport.ro

- **Vlaicu a adus victoria dintr-o lovitură de penalitate cu un minut înainte de final**
- **România (17 IRB) rămâne neînvinsă în 2013**
- **Sâmbătă, "Stejarii" dau piept cu Canada (ora 19:00) pe Stadionul Arcul de Triumf**

Rugbyul prezidat de Alin Petrache ține fruntea sus pentru România pe final de 2013. Iar victoria de sâmbătă, de pe Stadionul Arcul de Triumf din Capitală, 19-18 cu Tonga, devine o lecție pentru toate echipele care pornesc cu șansa a doua într-un meci. Pentru că ambiția, determinarea și încrederea în forțele proprii au făcut ca o formație tricoloră, indiferent de disciplină, să nu mai scape printre degete victoria pe final. Ba chiar să câștige pe fondul unui final palpitant!

"Stejarii" nu s-au considerat o rasă inferioară în fața unei trupe din Oceania, cu patru victorii la ultimele două Cupe Mondiale și și-au pus într-o grămadă ordonată toată puterea lor. Și-au înviorat retina cu tradiționalul dans Sipi Pau al tongalezilor și vocea adversarilor le-a picurat în timpane o dorință și mai mare de victorie. Chiar dacă ciocnirea purta titulatura de test. Chiar dacă cei 30 de ochi de Vulturi de Mare citesc rugbyul în cele mai tari campionate din lume. Chiar dacă la ultima ediție a CM, Tonga a îngenuncheat Franța, scor 19-14(!). Chiar dacă trupa din Emisfera de Sud excela la capitolul forță!

În fața atuurilor unor jucători care și legați la ochi ar face spectacol pe treisferturi, Stejarii au răspuns cu inteligență și intuiție. Antrenorul galez al Românilor, Lyan Howless, a pregătit meciul până la cel mai neînsemnat colț de pe tabla de tactică și balonul oval n-a mai circulat ca pe ață pentru formația celebrului Mana Otai.

16-18 CU CINCI MINUTE ÎNAINTE DE FINAL

"România s-a impus printr-o apărare bine organizată și o pregătire foarte bună a meciului de către tehnicianul galez. Nu s-au luat la trântă cu adversarii, s-au lăsat în mare parte dominați, dar au așteptat eroarea celor din Tonga și strategia a dat roade. A fost un joc fragmentat, care, poate, din afară, nu a arătat bine din punct de vedere estetic, dar victoria în fața unui colos al rugbiului mondial are menirea de a le crește băieților nu numai resursele de energie, ci și să-i fortifice din punct de vedere psihic", explică un personaj important din rugbyiul românesc.

După un 6-6 la finele unei reprize în care Stejarii au marșat mai mult pe linia de înaintare, România a preluat conducerea, 13-6 și 16-6. Forcingul a fost urmat însă de o cădere pe fondul eliminărilor din tabăra noastră. Tricolorii au rămas în 14 după galbenul primit de Macovei ('55), pentru ca Vlaicu ('63) să vadă și el galben. În doar 13 oameni, a survenit o alunecare fireasă (16-18, '75), însă finalul ne-a aparținut. După o margine în care un tongalez a luat sprijinul lui Popârlan, prinzătorul tricolor, s-a dictat penalitate. Vlaicu a executat precis și România prinde curaj.

Vlaicu (primul din dreapta, foto sus) a adus o victorie imensă — *Fotografii:* ***Mediafax***

ROMÂNIA 19-18 TONGA (6-6)

Macovei (e), Vlaicu (tr,4lp) / Vungakoto (2e), Apikatoa (tr,2lp)

1. Lazăr, 2. Turashvili, 3. Ion Paulica, 4. Popîrlan, 5.Sîrbe, 6. Lucaci, 7. Ursache, 8. Macovei, 9. Surugiu, 10. Calafeteanu, 11. Hihetah, 12. Vlaicu, 13. Gal, 14. Dumitru, 15. Fercu
Rezerve: *16. Căpățână, 17. Pristaviță, 18. Pungea, 19. Coste, 20. D. Lazăr, 21. Diniș, 22. Dascălu 23. Manole*

1. Taumalolo Faka'anaua, 2. Taione Vaea, 3.Mailau Tevita, 4.Lokotui Tukulua, 5.Uili Kolo'ofai 6.Kalamafoni Sione, 7.Latu Nili Langilangi, 8.Ma'afu Viliami, 9.Palu Thomas, 10.Apikatoa Fanga'tapu, 11.Vainkolo Fetuumoana, 12.Piukala Sione, 13.Piutau Siale, 14.Helu Will, 15.Lilo Vungakoto
Rezerve: *16.Taufalele Suliasi 17.Aholelei Edmund, 18.Puafisi Sila, 19.Fonua Opeti, 20.Fainga'a Vili, 21.Fisilau Samisoni, 22.Fosita Latiume, 23. Halaifonua David Harvey*

- Echipa națională de rugby a României va întâlni și Canada și Fiji, în meciuri test ce vor avea loc tot la București, pe 16, respectiv 23 noiembrie
- 3.000 de spectatori au asistat la meciul de pe stadionul „Arcul de Triumf"
- 114.000 este populația Regatului Tonga

Sipi-tau. Și ce dacă?

Tonga obișnuiește să își intimideze adversarii cu dansul Sipi-tau. „Stejarii" i-au admirat și i-au bătut

Alexandru TĂCINĂ
alexandru.tacina@prosport.ro

Sipi-tau este o formă de dans războinic pe care rugbiștii din reprezentativa Tongăi îl prezintă înainte de startul fiecărei partide pentru a-și intimida adversarii. Respectivul dans este foarte asemănător cu cel al campioanei mondiale, Noua Zeelandă, și este specific băștinașilor din zona polineziană. La Cupa Mondială din 2003, găzduită de Australia, cele două echipe s-au întâlnit într-un meci direct, în debutul căruia a avut loc un eveniment ieșit din comun; în timp ce jucătorii All Blacks executau celebrul dans "Haka", componenții Tongăi au răspuns cu Sipi-tau, apropiindu-se la numai câțiva metri de neo-zeelandezi, spre deliciul publicului, stârnind astfel îngrijorarea arbitrilor. Sipi-tau implică mișcări specifice luptelor și mai este adoptat în cadrul ceremoniilor și adunărilor publice din Insulele Wallis (Oceania).

SURPRIZĂ LA PARIURI

Înaintea partidei, "Stejarii" erau văzuți de bookmakeri ca outsideri, cu o cotă de 4.00 pentru victorie, în timp ce Tonga pornea ca mare favorită, cu o cota de 1.25. Totuși, Tonga a suferit a doua înfrângere consecutivă din postura de favorită, după ce luna trecută a pierdut în fața mai slab cotatei reprezentative a Portugaliei.

PE SCURT

HANDBAL/CUPA EHF

JOLIDON CLUJ, ÎN OPTIMI

Echipa feminină "U" Jolidon Cluj s-a calificat, ieri, pe teren propriu, în optimile de finală ale Cupei EHF, după ce a eliminat formația elenă AC PAOK, pe care a învins-o și în a doua manșă a turului trei. Elevele lui Horațiu Pașca s-au impus cu scorul de 32-28 (18-11). În manșa tur, care a avut loc sâmbătă, tot la Cluj, "U" Jolidon a câștigat cu scorul de 39-25.

HANDBAL/CUPA EHF

ZALĂU, VICTORIE LA 7 GOLURI

Echipa feminină HC Zalău a învins sâmbătă, pe teren propriu, formația cehă Banik Most, cu 28-21 (17-9), în manșa tur din turul trei al Cupei EHF. Returul formației lui Gheorghe Tadici e programat sâmbătă, în deplasare. HC Zalău a fost calificată direct în turul trei al competiției. Câștigătoarele dublei manșe se vor califica în optimile de finală ale Cupei EHF.

HANDBAL / CUPA CUPELOR

BRAȘOVUL, LA UN PAS DE ELIMINARE

Noul antrenor al Coronei Brașov, Bogdan Burcea, a debutat cu un eșec pe banca formației brașovene, cedând sâmbătă, scor 23-25 (9-14), meciul cu Lokomotiva Zagreb, din prima manșă a turului III al Cupei Cupelor. Cele mai bune marcatoare ale Brașovului au fost Druțu (7), Zamfir și Chiper (ambele 5). Returul e duminică la Zagreb.

TENIS DE MASĂ

SZOCS, CAMPIOANĂ

Bernadette Szocs (18 ani/90 ITTF, **foto**) a câștigat titlul de junioare la puternicul Open al Ungariei de la Szombathely, după ce a învins-o în finală pe jucătoarea din Hong Kong, Doo Hoi Kem, scor 4-2 (6:11, 11:9, 11.6, 11:8, 7:11, 11:8). În penultimul act, Bernie trecuse de Charlotte Carey din Țara Galilor, scor 4-0. În proba de dublu, Szocs și Irina Ciobanu au fost eliminate în semifinale.

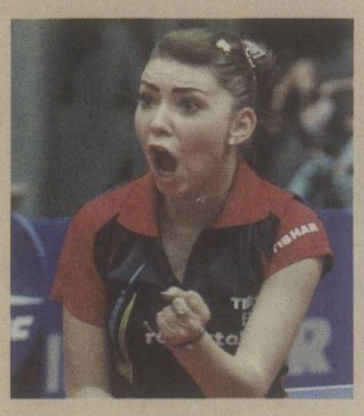

HANDBAL/LIGA NAȚIONALĂ

BRĂILA, PESTE CONSTANȚA

Trei meciuri din cele șase ale rundei a VIII-a din Liga Națională de handbal feminin au avut loc sâmbătă. Rezultate: Brăila - Constanța 24-19, Cetate Devatrans - Roman 24-24 și Craiova - CSM Ploiești 28-24. În devans s-a jucat Jolidon Cluj - HCM Râmnicu Vâlcea, 37-22. Două partide sunt amânate: HC Zalău și CSM București (13 noiembrie) și Corona - Baia Mare (14 noiembrie).

POLO/LIGA MONDIALĂ

DEBUTĂM CU RUSIA

Naționala de polo întâlnește mâine, la Cehov, reprezentativa Rusiei, în primul meci din cadrul Ligii Mondiale. Echipa va fi antrenată de secretarul general al federației, Cristian Iordache și de secundul Gelu Lisac, după ce Vlad Hagiu a fost trecut tehnician la reprezentativa tricoloră U15. Următorul meci al națională va avea loc cu Serbia, pe 10 decembrie.

POLO/LIGA CAMPIONILOR

ORADEA, GRUPĂ PLINĂ

Echipa sârbă Radnicki s-a calificat în grupa B a Ligii Campionilor, fiind formația care a completat componența seriei, din care face parte și CSM Digi Oradea. Jucătorii de la Radnicki au obținut calificarea, deși au fost învinși de grecii de Vouliagmeni NC, cu 5-6 (11-5 în tur). Din grupa B mai fac parte Galatasaray, Spandau Berlin, Brescia și Partizan. Oradea va debuta pe 20 noiembrie, în deplasare, cu Spandau Berlin.

NATAȚIE

POTEC, ÎN MISIUNE

Camelia Potec (31 de ani), cel mai tânăr președinte din sportul românesc, a asistat în week-end la prima competiție oficială din noua funcție. Campioana olimpică de la Atena a fost prezentă la Naționalele de copii din Bacău unde au fost prezenți 320 de sportivi legitimați la 49 cluburi din țară. "Am văzut copii cu potențial mare și cred că înotul românesc va străluci din nou foarte curând", a spus Potec.

pub

PACHETUL LUNII NOIEMBRIE

Vine iarna? Și ce dacă! În pachetul lunii noiembrie ai numai subiecte fierbinți!

29 lei
20 lei

Primești Playboy, ProMotor și GQ la tine acasă, la un super preț:

Se lasă frigul? Încălzește-te cu **Lena Rohozneanu**, într-un pictorial Playboy ce-ți va reaminti de zile mai însorite!
GQ ți-a pregătit **ghidul celor mai tari SPA-uri din țară**.
Rezervă-ți un week-end de relaxare.
ProMotor îți spune **cum să ai grijă de mașina ta** cu costuri rezonabile.

Femei frumoase, mașini puternice și ținute cu stil!
Pachetul bărbatului modern.

CUMPĂRĂ ACUM PRIN SMS!
Trimite un mesaj cu textul DOMNI la numerele 7545 (Orange) sau 7688 (Vodafone). Costul este de 5 EURO + TVA

Pentru mai multe detalii sună la: 0318.257.349

pub

Minute și net gratuite valabile 30 de zile, se acordă o singură dată pe lună începând cu reîncărcările de minim 5 euro, după intrarea în programul "Vodafone pentru Tine la Cartelă" (trimite SMS gratuit cu textul DA la 2789). Detalii pe www.vodafone.ro și în magazinele Vodafone.

Biblioteca Județeană
MUREȘ
TARGU MURES

3
ZILE PÂNĂ LA
GRECIA - ROMÂNIA

Nu e glumă! Cociș ar putea fi titular!

Pițurcă speră ca România să înscrie în Grecia, dar, în același timp, vrea să blindeze mijlocul terenului. Pagina 2

Foto: Mediafax

Ghinionul lui Tătărușanu, șansa lui Pantilimon

Portarul lui City a fost chemat de urgență după ce goalkeeperul Stelei a acuzat dureri la spate. Pagina 3

WWW.PROSPORT.RO
facebook.com/prosport.ro
twitter.com/prosport

PRO SPORT

Ediție națională • Marți, 12 noiembrie 2013 • Numărul 4.979 • 8 pagini • **316.000** de CITITORI zilnic (SNA) • **2.264.275** DE VIZITATORI unici în august (SATI)

Totul despre Mitică

După ce i-a făcut ieri portretul lui Gino Iorgulescu, ProSport reconstituie cariera lui Dumitru Dragomir, omul aflat de 17 ani la șefia LPF și care joi, pe 14 noiembrie, încearcă să mai obțină un mandat de patru ani! Paginile 6-7

Foto: Mediafax

PRIMA PAGINĂ DE IERI DIN PROSPORT

LIGA I - ETAPA 14

JOI		
SĂGEATA - ASTRA	3-4	(1-4)
VINERI		
SC VASLUI - PETROLUL	1-1	(1-1)
CFR CLUJ - DINAMO	1-0	(1-0)
SÂMBĂTĂ		
FC BOTOȘANI - CEAHLĂUL	0-1	(0-0)
DUMINICĂ		
VIITORUL - PANDURII	0-1	(0-0)
IERI		
GAZ METAN - CONCORDIA	1-0	(1-0)
ACS POLI - OȚELUL	1-0	(0-0)
CORONA BRAȘOV - FC BRAȘOV	1-2	(0-2)

** Partida Steaua - „U" Cluj va fi reprogramată pentru o dată ulterioară*

CLASAMENT LIGA I

Loc	Echipa	M.	V.	Eg.	Înf.	Gol.	P.	Ad.
1.	**Steaua**	11	9	2	0	**27-7**	**29**	+14
★ 2.	**Astra**	13	9	2	2	**33-14**	**29**	+11
● 3.	**Petrolul**	14	7	6	1	**19-10**	**27**	+6
● 4.	**Pandurii**	14	8	2	4	**31-17**	**26**	+5
5.	**Ceahlăul**	14	6	5	3	**18-12**	**23**	+2
6.	**Gaz Metan**	14	6	4	4	**18-16**	**22**	+1
7.	**CFR Cluj**	14	5	6	3	**17-16**	**21**	0
8.	**Dinamo**	14	5	4	5	**20-15**	**19**	-2
9.	**ACS Poli**	14	5	4	5	**14-15**	**19**	-2
10.	**FC Botoșani**	14	5	4	5	**14-18**	**19**	-2
11.	**SC Vaslui***	13	5	3	5	**14-12**	**18**	0
12.	**Săgeata**	14	4	3	7	**15-26**	**15**	-6
13.	**Chiajna**	11	4	2	5	**12-15**	**14**	-4
14.	**Oțelul**	14	4	2	8	**14-26**	**14**	-7
▼ 15.	**FC Brașov**	14	3	4	7	**15-19**	**13**	-5
▼ 16.	**Viitorul**	13	2	4	7	**6-21**	**10**	-11
▼ 17.	**„U" Cluj**	13	1	4	8	**10-25**	**7**	-14
▼ 18.	**Corona Brașov**	14	1	3	10	**9-22**	**6**	-18

**Comisia de Recurs a FRF a decis să restituie SC Vaslui cele 8 puncte de penalizare din „Cazul Codoban"*

Foto: Bogdan Iordache

EXCLUSIV

„Nu îl luăm nici cu bani, nici gratis!"

Daniele Prade, directorul sportiv al Fiorentinei, exclude varianta unui transfer al lui Bourceanu la echipa italiană. Pagina 4

La Mondiale, cu 11 debutante!

Tadici a schimbat pentru CM din Serbia mai bine de jumătate din lotul care a participat la turneul final al CE de anul trecut. Pagina 5

SFERTURILE CUPEI ROMÂNIEI

Steaua - Oțelul
Viitorul - Astra
Dinamo - Pandurii
Petrolul - SC Vaslui

Partidele vor avea loc într-o singură manșă pe 3, 4 și 5 decembrie.

Un nou sport: handbal cu pumnii

Bătaie generală la meciul de băieți HCM Constanța - Dinamo București, din Liga Națională. Pagina 5

pub

Ziua bună are vinul ei

I UN VIN PE ZI .RO
S.E.R.V.E.
TERRA ROMANA FETEASCĂ NEAGRĂ
2011

DOAR AZI 26 RON
ÎN MAGAZINE ~~35~~ RON

Doar azi, în limita stocului disponibil, numai pe:
www.unvinpezi.ro

Biblioteca Județeană
MUREȘ
TÂRGU MUREȘ

OPINIE **PENALTY DE PEDEAPSĂ**

Barajul financiar

Alin BUZĂRIN
alin.buzarin@prosport.ro

Acum, când toate gândurile merg la Atena, unele dintre ele au încăpățânarea de a nu face deplasarea și de a rămâne acasă. În jurul acestui meci în care se vorbește despre piramida nazală a lui Chiricheș, despre piciorul lui Pintilii, despre forma lui Maxim și despre experiența lui Lazăr, au avut grijă să se strecoare și altfel de discuții. Ceva despre niște bani, despre o posibilă recompensare financiară a calificării la baraj.

La conferința de presă Pițurcă a spus că în asemenea momente nu trebuie să ne stea gândul la bani. Și chiar nu trebuie! Echipa națională e alcătuită din fotbaliști salariați ai diverselor cluburi profesioniste, unități economice de unde internaționalii români ridică lefuri situate între nivelul acceptabil și cel excepțional. Echipa națională nu e baza venitului lor, ci eventual o completare. Doar eventual. Și doar la nivel de mare performanță.

Recompensarea calificării la Campionatul Mondial e o chestiune logică și probabil că Federația are în vedere și așa ceva. În schimb, plata pentru accederea în baraj e un nonsens, pentru că atingerea barajului în sine, neurmată de câștigarea lui, e un nonsens. Calificându-te la Mondiale, te califici undeva unde ești în ochii tuturor. Calificându-te doar la baraj, nu te califici niciunde! Cine pierde barajul, vede Brazilia la televizor, și are din punctul ăsta de vedere o soartă comparabilă cu a Ungariei, Turciei sau Estoniei, fostele noastre colege de grupă, care-și pregătesc de pe acum fotoliile pentru a fi telespectatorii marii competiții de la vară.

Dacă vorbim despre răsplătirea atingerii barajului, înseamnă că încurcăm rău de tot sensurile fotbalului și nu mai știm ce e aceea echipă națională și ce e aceea performanță în sine. Echipa națională conferă fiecărui locatar al tricoului ei o cotă. Faptul că ți se cântă imnul te ajută enorm în carieră, e un fapt indispensabil la CV. Dacă vii la națională și nu te califici niciunde, atunci răsplata e simpla convocare. În calitate de internațional la zi poți prinde un contract mai bun, poți pretinde un salariu mai mare.

Dacă iei titlul sau atingi o finală sau o semifinală, atunci da, ai dreptul să fii răsplătit. În cazul particular al României, care n-a mai dat pe la un turneu final de mondial de vreo 16 ani, de pe vremea când Maxim și Torje abia buchiseau alfabetul, poți recompensa și simpla calificare, dar mai mult pe criteria emoționale. Însă în niciun caz atingerea barajului nu poate fi plătită. Dacă pierdem acest baraj se va vorbi de noi o săptămână și apoi se va așterne tăcerea. Și atunci ce să se plătească? Tăcerea și anonimatul?

Maxim a fost apreciat pentru loviturile libere, cornerele executate, însă eu îmi doresc mult mai mult de la el, fiindcă are calitate
Victor Pițurcă, selecționer

Pe jucători ar trebui să-i intereseze în primul rând să ajungă la Rio și pe urmă problema financiară, care nu ar trebui neglijată, va fi cu siguranță rezolvată
Victor Pițurcă, selecționer

Cociș, surpriza lui Pițurcă!?

Națională s-a antrenat aseară la Mogoșoaia, în formulă completă. Jucătorii au venit montați pentru „marea lovitură", în timp ce selecționerul își calculează mutările ca la șah: spune că trebuie să înscriem în Grecia, dar se gândește să blindeze mijlocul

Alexandru ENCIU
alexandru.enciu@prosport.ro

- **La antrenament au participat 23 de jucători, singurul absent fiind Tătărușanu**
- **Pițurcă spune că vrea să înscriem în Grecia, dar se gândește să blindeze mijlocul terenului**

Cociș (centru) a fost considerat unul dintre preferații lui Răzvan Lucescu

Cele mai importante două meciuri din ultimii 12 ani ai fotbalului românesc au încărcat aerul de la Centrul Național de Fotbal de la Mogoșoaia cu picuri de emoții, tensiune și speranță. „Pentru mine, aceste meciuri înseamnă totul. Beau, mănânc, dorm cu gândul la Grecia", spune atacantul Claudiu Keșeru. Prima rundă a barajului pentru Cupa Mondială se va disputa vineri la Pireu (ora 21:45), în timp ce returul va avea loc marți, 19 noiembrie, pe Arena Națională (ora 21:00).

Pentru Victor Pițurcă, dubla cu Grecia este o provocare pe care nu o are în contract, dar pe care, din orgoliu, și-ar dori-o prinsă la rever. De inspirația sa poate depinde calificarea României la Cupa Mondială după o absență de 15 ani. Ce strategie va adopta Pițurcă pentru meciul de la Atena? Mircea Sandu declara în urmă cu ceva timp că, dacă dorim să ajungem la Rio, trebuie să atacăm. „Ați văzut meciul lui Juventus cu Napoli (nr - duminică seară, scor 3-0)? Juventus, pe tot parcursul jocului, s-a apărat cu toți jucătorii în 30 de metri de poarta lor, dar când a avut mingea a atacat. Asta vreau și eu de la echipa națională. Strategia unui joc nu este să jucăm doar defensiv. În funcție de adversar, ambele faze trebuie făcute foarte bine. Toți ne dorim să marcăm. Ca să ajungem la Cupa Mondială trebuie să marcăm în Grecia", a declarat Pițurcă la conferința de presă de ieri.

E DISCIPLINAT TACTIC

ProSport a aflat însă că selecționerul are în plan o mutare care i-ar putea surprinde pe greci: titularizarea lui Răzvan Cociș (30 de ani, Hoverla Ujgorod), în locul lui Gabriel Torje, pe banda dreaptă mediană. „Cociș este un jucător disciplinat, se mulează perfect pe ceea ce pretinde Pițurcă. În Grecia e obligatoriu să nu luăm gol, așa că prima grijă va fi apărarea. Cociș are jocuri în picioare și va închide mijlocul alături de Bourceanu și Lazăr", a declarat un membru al staffului național. Cociș a mai jucat în noul mandat al lui Pițurcă de nouă ori, ultima dată în victoria cu Turcia (1-0), de la Istanbul. „Piți" l-a introdus în minutul 50 în locul marcatorului Gicu Grozav, tocmai pentru a blinda mijlocul terenului.

CUM AR PUTEA ARĂTA ROMÂNIA ÎN GRECIA

- Pantilimon
- Mățel, Goian, Gardoș, Rat
- Bourceanu, Lazăr
- Cociș, Stancu, Tănase
- Marica

- Tricolorii s-au antrenat aseară cu pulsometre în jurul pieptului. Luchin a verificat la final valorile aparatului
- Rat, Stancu, Lazăr, Marica și Maxim au terminat antrenamentul de aseară mai devreme decât ceilalți colegi. Pițurcă a decis să-i trimită la hotel după 40 de minute pentru că au jucat duminică al echipele de club

9
meciuri a jucat Cociș pentru echipa de club în acest sezon (782 de minute, 1 gol). În ultima etapă a fost integralist în meciul cu Șahtior (0-2)

pub

Început fără Samaras

Jucătorul lui Celtic a venit ușor accidentat la lot, dar va fi recuperat la timp pentru partida contra României

CORESPONDENȚĂ din Pireu (Grecia)

Costin NEGRARU (text)
Alexandru HOJDA (foto)

- **Om de bază în atacul naționalei lui Santos, Samaras s-a antrenat ieri separat**

Mitroglou (centru) va fi principalul pericol pentru apărarea tricolorilor

Elenii s-au reunit ieri după-amiază la baza olimpică din Agios Kosmas și au efectuat și primul antrenament din săptămâna barajului pentru Campionatul Mondial. Ședința de pregătire a oamenilor lui Fernando Santos nu a ținut mai mult de 40 de minute și a constat, în mare parte, în serii de alergare ușoară. Veteranul Karagounis (36 de an) a fost, așa cum era de așteptat, omul care a dictat ritmul plutonului, în timp ce vedeta Mitroglou a rămas mai mereu în urmă. Singurul om din lotul grecilor care nu s-a antrenat normal a fost jucătorul lui Celtic, Georgios Samaras (28 de ani). Acesta a venit accidentat de la echipa de club, pentru care nu a jucat în ultima etapă de campionat, dar va fi mai mult ca sigur apt pentru partida de vineri, cu România. "Samaras are o problemă mai veche la genunchiul stâng, dar nu va lipsi contra voastră", au explicat și jurnaliștii eleni prezenți la reunire.

Doar jumătate vândute

Interesul românilor pentru barajul Campionatului Mondial nu pare împărtășit și la Atena. Dacă românii au epuizat biletele pentru partida-retur în doar cinci zile, elenii nu se grăbesc să își cumpere tichete de acces la meciul de vineri, de pe "Georgios Karaiskakis". Până ieri, doar 16.000 de bilete pentru partida contra României fuseseră vândute, dar cu toate acestea grecii sunt siguri că vor avea stadionul plin. Explicația pentru situația bizară o oferă un jurnalist elen: "Am avut atât de multe meciuri importante în ultima perioadă, derby-urile Panathinaikos – Olympiacos și Olympiacos – PAOK, partida Olympiacos – Benfica din Liga Campionilor, încât meciul național a trecut în plan secund".

„Să avem grijă la Marica și Maxim"

Fortounis, mezinul Greciei, îi cunoaște pe cei doi fotbaliști români din Bundesliga

- **Jucătorul de 21 de ani evoluează din 2010 la FC Kaiserslautern și are deja 12 selecții în națională elenă**

Kostas, care este atmosfera în lotul Greciei?
Noi suntem pregătiți sută la sută. Știm importanța lui, știm că în astfel de partide nu există o favorită, dar dacă vom fi uniți ne putem atinge scopul, acela de a ne califica la Campionatul Mondial.
Ce informații aveți în momentul de față despre echipa României?
Am urmărit deja câțiva jucători, o să aflăm în cursul săptămânii mult mai multe amănunte de la antrenor... Nouă nu ne este frică de nimeni și, așa cum v-am mai spus, suntem pregătiți! Știm că aveți jucători de calitate.
Care sunt jucătorii pe care îi știi din lotul viitoarei adversare?
Îi știu pe Maxim, de la Stuttgart, și pe Marica de când evolua în Germania, la Schalke. Sunt doi jucători de calitate, evoluează pentru echipe bune și trebuie să îi avem în vizor, să avem grijă cu ei.
România vine în Grecia fără căpitanul Chiricheș, în timp ce voi aveți tot lotul apt...
(zâmbește) *Nu cred că acest lucru ne avantajează, pentru că echipa României are, cu siguranță, resurse să îl înlocuiască.*
Ce înseamnă pentru tine o participare la Mondial la 21 de ani?
Ar fi o mare onoare să am șansa să port tricoul Greciei la o astfel de competiție. Dar pentru a realiza acest lucru trebuie întâi să câștigăm împotriva României.

Chiricheș riscă

Fundașul lui Tottenham ar putea fi pe teren la returul de la București. Jucătorul nu vrea să se opereze, iar doctorii susțin că va fi apt în timp util

Alexandru ENCIU
alexandru.enciu@prosport.ro

» Tottenham tace misterios: niciun comunicat despre accidentarea românului

Situația lui Vlad Chiricheș este departe de a fi considerată „caz închis", în ciuda verdictului dat de medicii din Londra. Conform oficialilor naționalei de fotbal a României, fundașul lui Tottenham a fost diagnosticat cu fractură de piramidă nazală și în mod normal ar ieși din calcul pentru meciurile cu Grecia. Pițurcă l-a chemat de urgență pe Dragoș Grigore, dar nu a renunțat definitiv la fostul stelist. „Am vorbit cu Chiricheș când era la spital. Luni urma să-l mai vadă un specialist și vom vedea dacă poate fi o soluție pentru cel de-al doilea joc. Deocamdată, cinci zile nu poate zbura cu avionul și trebuie să facă pauză", a declarat Pițurcă.

PREGĂTIȚI MASCA!

Căpitanul naționalei nu concepe să nu fie pe teren măcar la unul dintre cele două meciuri cu Grecia și face tot posibilul pentru a fi apt în cât mai scurt timp. Chiar și doctorii îi dau speranțe. „Nu știu cât de gravă este fractura, dacă a fost cu deplasare sau nu, dar din practică pot să spun că în zece zile ar putea juca. Ținând cont de ziua în care s-a accidentat, meciul retur ar fi exact la limita admisibilității. Trebuie să poarte o mască și nu îl sfătuiesc să se opereze decât la finalul carierei", a declarat pentru ProSport doctorul specialist Alin Popescu. Ce înseamnă să joci cu mască? Explică Sorin Ghionea: „Nu e ușor. Nu poți să respiri cum o faci de obicei, la început există momente în care nu vezi mingea".

ARE TELEFONUL ÎNCHIS

În mod ciudat pentru un club mare, Tottenham nu a prezentat niciun comunicat despre starea lui Chiricheș. Contactați de ProSport, reprezentanții grupării de la Londra au refuzat să dea detalii, solicitând o adresă oficială. Până aseară nu răspunseseră însă la scrisoarea ziarului. Nici impresarul Victor Becali nu a putut oferi informații în plus: „Are telefonul închis, nu am putut vorbi cu el". Pentru a completa aura de mister în jurul acestui caz, la apelul pe numărul jucătorului, vocea robotului care anunță că „abonatul nu poate fi contactat" era una în limba română, ceea ce ar putea însemna că aseară Chiricheș era în țară!

Vlad este un ghinionist. A avut două accidentări și mai grele, când a ajuns la Benfica. Și atunci a suferit mult
Mihai GEORGESCU, antrenorul care l-a descoperit pe Chiricheș

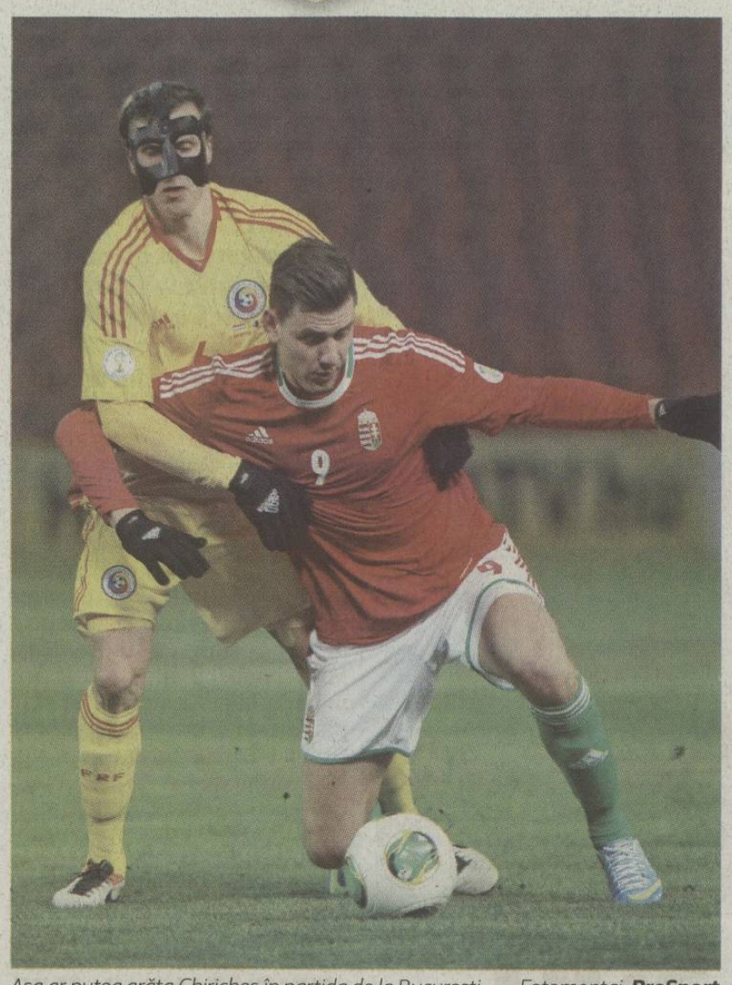

Așa ar putea arăta Chiricheș în partida de la București *Fotomontaj:* ***ProSport***

PE SCURT

UNDER 21

„IANCU NU S-A SCHIMBAT, STANCIU, NEMOTIVAT"

Naționala de tineret s-a reunit ieri la București în vederea meciului cu Germania (19 noiembrie, ora 19:00, la Giurgiu), contând pentru grupa a 6-a de calificare la Euro2015. Selecționerul **Bogdan Stelea (foto)** nu a mizat nici de data aceasta pe steliștii Gabriel Iancu și Nicolae Stanciu. „Iancu nu a făcut absolut nimic care să-mi demonstreze că vrea ceva și că s-a schimbat, iar Stanciu nu mi se pare în momentul de față foarte motivat pentru naționala de tineret", a precizat Stelea. Fostul internațional a prefațat jocul: "Avem un meci greu, cu o echipă alcătuită din jucători care evoluează la un nivel foarte ridicat".

Probleme și în poartă

Costel Pantilimon a fost convocat în regim de urgență, după ce Tătărușanu s-a plâns de dureri lombare

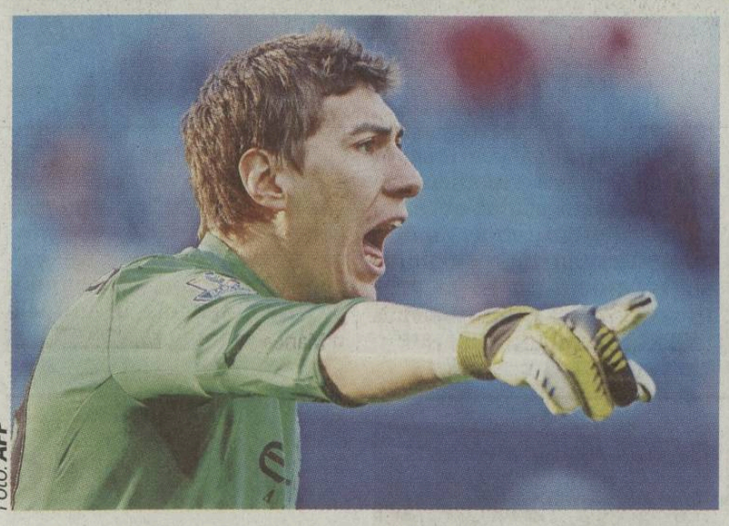

Foto: AFP

Adrian COSTEIU
adrian.costeiu@prosport.ro

» În acest moment, Pițurcă are patru portari la dispoziție pentru „dubla" cu Grecia: Tătărușanu, Lung jr., Pantilimon și Lobonț

» Pantilimon (26 de ani, foto) este titular la Manchester City, apărând în ultimele patru meciuri, în care a primit trei goluri

Proverbialul noroc al lui Victor Pițurcă pare să îi lipsească selecționerului chiar într-unul dintre cele mai importante momente ale carierei sale. Cu doar patru zile înainte de barajul cu Grecia, Pițurcă l-a pierdut pe Vlad Chiricheș, care s-a accidentat în timpul meciului pierdut de Tottenham, scor 0-1, cu Newcastle. Iar ieri după-amiază, selecționerul a primit o nouă veste dură din partea staff-ului medical al naționalei!

Deși nu a mai evoluat de mai bine de o săptămână, goalkeeperul Stelei, Ciprian Tătărușanu, s-a plâns de dureri în zona lombară. Motiv pentru care Pițurcă a preferat să nu riște nimic pentru partidele cu Grecia. Și l-a chemat pe Costel Pantilimon, care a apărat fără greșeală în ultimele patru meciuri la Manchester City, preluând postul de titular de la Joe Hart. Astfel, în acest moment, în cantonamentul naționalei se află patru portari, însă Tătărușanu continuă să fie prima variantă în cazul în care este apt de joc vineri, deși a fost singurul jucător care a absentat la antrenamentul oficial de aseară.

Atenție la galbene!

Patru români și nouă greci sunt în pericol de a rata returul de marțea viitoare, dacă vor primi galben vineri

Foto: Alexandru Hojda

Adrian COSTEIU
adrian.costeiu@prosport.ro

» Grecul Kone este suspendat pentru meciul tur pentru cumul de cartonașe galbene

Deși turul barajului cu Grecia se anunță incendiar, iar încrâncenarea din teren va atinge cote maxime, jucători din ambele tabere ar putea avea mari probleme în cazul în care anumiți jucători vor fi avertizați. Astfel, patru români și nouă greci sunt în pericol de a rata returul de marțea viitoare în cazul în care vor primi galben de la arbitrul Pedro Proenca. Iar lista conține jucători importanți.

În cazul „tricolorilor", e vorba de trei potențiali titulari: **Alexandru Bourceanu (foto, în dreapta)**, **Ciprian Marica (foto, în stânga)**, Florin Gardoș, ultimul jucător în această situație fiind Gicu Grozav. În schimb, grecii au șase titulari în pericol: Holebas, Karnezis, Katsouranis, Torosidis, Karagounis și Salpingidis, putând veni decimați în retur! Ceilalți jucători în această situație sunt Tsavelas, Fortunis și Tziolis.

pub

abonamentul Colibri
ai tot ce-ţi trebuie să zbori liber pe net
exclusiv la Orange

Samsung Galaxy Tab 3 10.1 4G
249 €
cu abonamentul Colibri Explore 20

Orange Cloud
Orange Antivirus
internet de mare viteză
Contul meu
Orange film

eşti la Orange, eşti pe net
www.orange.ro
today changes with orange™

TVA inclus, ofertă valabilă până la 20 noiembrie 2013; preţ valabil la abonamentul Colibri Explore 20 pentru abonare sau prelungire pe 2 ani

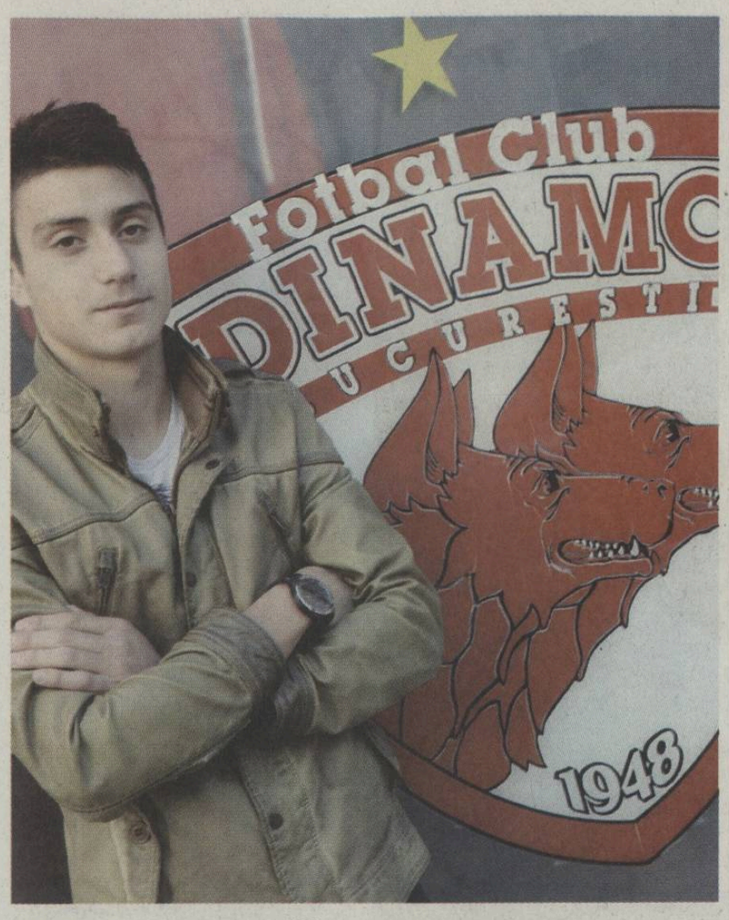

17 ani, 500 de lei și o comparație

ProSport vă prezintă povestea emoționantă a ultimului tânăr propus de Dinamo. Este vorba de Ionuț Nedelcearu, stoperul pe care Flavius Stoican l-a comparat cu Vlad Chiricheș

Marius PITARU
marius.pitaru@prosport.ro

» **Ionuț este fiul lui Marin Nedelcearu, fost fotbalist la Victoria, Oțelul, Farul și FC Brașov**

» **Părintele dinamovistului este pensionat pe caz de boală, iar cu banii pe care îi câștigă la Dinamo, 500 de lei, Ionuț contribuie la cheltuielile casei**

Dinamo 2, echipa pe care conducerea a fost la un pas să o desființeze în această vară, continuă să propună nume noi pentru echipa mare și pentru fotbalul românesc. Ultimul puști care a făcut pasul către prima formație este **Ionuț Nedelcearu (foto)**, 17 ani, stoper despre care oamenii din club, dar și fotbaliștii de la prima echipă, au multe cuvinte de laudă. La fel și Flavius Stoican, cel care l-a pregătit și la „satelit", iar de curând l-a asemănat cu Vlad Chiricheș. ProSport a strâns mai multe informații despre puștiul „câinilor", iar povestea de viață a acestuia este emoționantă. Dacă mulți fotbaliști de vârsta lui se gândesc ce mașină să-și cumpere la majorat, Nedelcearu încearcă să rezolve problemele familiei lui. Una în care Ionuț a trăit cu exemplul tatălui său, Marin Nedelcearu (49 de ani), fost jucător la Victoria, Farul, Brașov și Oțelul. Părintele dinamovistului s-a pensionat pe caz de boală, iar din cauza stării precare de sănătate nu poate munci. Astfel, familia a avut probleme cu banii, părinții lui Ionuț au pierdut apartamentul în care locuiau și s-au mutat la bunicii din partea mamei, la casă, undeva la capătul cartierului Pantelimon.

> *Clubul m-a ajutat. Trebuia să plătesc o taxă lunară de 50, 80, apoi 100 de lei. Am fost scutit, altfel nu aș fi putut continua. Cred că au făcut asta și din respect pentru tatăl meu, și el dinamovist*
> **Ionuț NEDELCEARU**, fundaș central Dinamo

CU 335-UL LA DUS, CU GRIGORE LA ÎNTOARCERE

După debutul cu Chindia, în Cupă, cu CFR n-a mai fost păstrat în lot. „De ce să fi mers la Cluj, dacă n-am șanse să joc? Doar ca să mă văd la TV? Mai bine evoluez la echipa secundă, ca să am meciuri în picioare", a spus Ionuț. Salariul său de la Dinamo, cinci milioane de lei vechi, merge la cheltuielile casei. Nedelcearu nici nu poate spera că, la majorat, își va cumpăra o mașină. Prin aglomerația din București, fundașului îi ia aproape două ore ca să ajungă în „Ștefan cel Mare". Ionuț vine la stadion cu tramvaiul și cu autobuzul 335. De la Dinamo, autocarul îl duce la Săftica.

STEAUA A VRUT SĂ-L „FURE"

Dacă un autocar al clubului îl transportă de la stadion la baza de la Săftica, Dragoș Grigore este „ocazia" lui Nedelcearu pentru întoarcerea acasă. ProSport a aflat că la 12 ani, Nedelcearu a refuzat mutarea la Steaua. Un scouter al roș-albaștrilor l-a evidențiat la un meci de juniori, a abordat-o pe mama jucătorului pentru un transfer în Ghencea, dar Ionuț nici nu a vrut să audă, pe motiv că este dinamovist.

Țucudean i-a dat ghete

Ionuț Nedelcearu a fost primit foarte bine de „greii" lui Dinamo, la antrenamente. Puștiul de 17 ani s-a și împrietenit cu George Țucudean, care i-a făcut un cadou colegului său. „George mi-a dat trei perechi de ghete, m-a ajutat mult cu gestul acesta. Poate că lui nu-i va lipsi încălțămintea, are o situație mai bună ca a mea, dar pentru mine contează mult. Era mai dificil financiar să mi le cumpăr singur", a spus Nedelcearu.

Ofertă de la conducere

După ce Ionuț Nedelcearu a debutat pentru Dinamo în Cupa României, care a și rămas, până acum, unicul meci la echipa mare, președintele Anghelache l-a și abordat pe elevul lui Stoican. A aflat că jucătorul are un salariu de cinci milioane de lei vechi și i-a făcut o ofertă de mărire. Stoperul a rămas să se gândească la propunerea șefului, iar în cel mai scurt timp va oferi un răspuns. Nedelcearu este un jucător important și pentru loturile de juniori ale României, fiind o prezență constantă la naționala U 18, selecționată condusă de Liță Dumitru.

Cristian SCUTARIU
cristian.scutariu@prosport.ro

Adrian COSTEIU
adrian.costeiu@prosport.ro

» **Virgil Colfescu, reprezentant al lui Bourceanu în Italia, susține că a vorbit cu Prade despre transferul mijlocașului**

Bourceanu la Fiorentina, o alăturare care are șanse să devină serial. Interesul clubului italian, alimentat în presă, a fost confirmat de către reprezentantul jucătorului în Italia. „Am vorbit deja cu Prade la meciurile Pandurilor cu Fiorentina. Mi-a spus că îl vor mai urmări în Liga Campionilor și în playoff-ul dintre România și Grecia. Este evident că îl vor la Fiorentina", a spus Virgil Colfescu pentru calciomercato.it. Potrivit speculațiilor, Fiorentina l-ar lua de la Steaua din această iarnă și ar trebui să plătească între 1,5 și două milioane de euro.

„BOURCEANU NU ESTE DORIT DE NOI"

Discuțiile cu privire la transferul căpitanului Stelei la Fiorentina au fost stopate de Daniele Prade, director sportiv al Fiorentinei, om responsabil cu campania de transferuri a clubului de Serie A. Contactat de ProSport pentru a lămuri problema, Prade a ținut să vorbească oficial despre subiect. „Poziția mea este următoarea: Bourceanu nu este dorit la Firenze! Nu vrem să îl aducem nici cu bani, nici liber de contract. Sunt simple speculații, noi avem alte planuri pentru campania de transferuri", a spus oficialul. Se pare că echipa lui Montella plănuiește să își acopere problemele din linia mediană prin aducerea unui tânăr de perspectivă. Este vorba despre Jordi Clasie, mijlocaș de 22 de ani de la Feyenoord, fotbalist pentru care Fiorentina ar putea plăti până la 10 milioane de euro.

„Nu-l vrem nici măcar gratis!"

Daniele Prade, directorul sportiv al italienilor, a spus pentru ProSport că Alexandru Bourceanu nu este o țintă pentru echipa sa. Steaua poate relua negocierile pentru prelungirea contractului căpitanului său

Bourceanu poate fi afectat emoțional dacă transferul său la Fiorentina, despre care se tot vorbește în ultima vreme, nu se va realiza
*Foto: **Bogdan Iordache***

» **15.000 de euro** pe lună vrea salariu Bourceanu și 500.000 de euro la semnătură pentru prelungirea angajamentului

REIA NEGOCIERILE CU STEAUA?

În ciuda faptului că a ezitat să își prelungească contractul cu Steaua, în special după ce clubul nu a avut cei 500.000 de euro promiși la semnătură, există șanse ca Bourceanu să continue în Ghencea. În acest moment, pe numele mijlocașului nu există nicio ofertă concretă, iar impresarii săi nu i-au putut oferi variante clare nici pentru un transfer gratis, din vara lui 2014. Astfel, Steaua are o nouă șansă să demareze discuțiile pentru prelungire, iar aspectul financiar care a adus problemele mai sus amintite poate fi rezolvat de UEFA, forul european urmând să vireze o sumă importantă clubului pentru accederea în grupele Ligii Campionilor.

PE SCURT

CUPA ROMÂNIEI

DINAMO-PANDURII, MECIUL VEDETĂ DIN SFERTURI

Casa Fotbalului a găzduit ieri tragerea la sorți pentru sferturile de finală ale Cupei României. Partidele se vor disputa într-o singură manșă, iar prima echipă extrasă din urnă a fost aleasă ca gazdă. Astfel, Steaua o va întâlni în Ghencea pe trupa neamțului Lienen, Oțelul, Viitorul va juca acasă cu Astra, iar Dinamo va avea cel mai dificil meci, cu Pandurii, în „Ștefan cel Mare". Un alt meci important se va disputa la Ploiești, acolo unde Petrolul și Vaslui se vor lupta pentru un loc în semifinalele competiției. Partidele se vor desfășura pe datele de 3, 4 și 5 decembrie. **(Corina MLĂDINOIU)**

CFR CLUJ

GABI MUREȘAN, PROCES CU CFR

Șefii CFR-ului nu au mai putut să-i susțină salariul lui Gabi Mureșan, 300.000 de euro anual, iar fotbalistul a fost cedat gratis, în vară, la Tom Tomsk. Totuși, clujenii au uitat să-i vireze banii pe ultimele două luni, 50.000 de euro, astfel că mijlocașul a înaintat memoriu la Comisia pentru Soluționarea Litigiilor din cadrul LPF. Cazul se va judeca pe 11 noiembrie. **(Daniel LUP)**

U CLUJ

ȘI ATRAG FANII CU REDUCERI

Universitatea Cluj continuă campania de a atrage fanii la stadion. În acest sens, sâmbătă seara, între orele 19:00 și 02:00, la standul echipei din Iulius Mall vor fi mai multe promoții atractive, unele dintre ele constând în reduceri de 40%. Altfel, formația lui Teja va disputa azi, de la ora 14.00, la baza sportivă Clujana, un amical cu FC Zalău. **(Vlad MĂCICĂȘAN)**

PETROLUL

AMICAL CU VERONA

Petrolul va juca, joi, un amical în Italia, cu echipa de Serie A Hellas Verona, meci în care antrenorul Cosmin Contra speră să-i poată avea din nou pe teren pe Enza Yamissi și Younes Hamza, amândoi accidentați în ultimele două luni. După acest amical, tehnicianul le va acorda câteva zile libere elevilor săi. **(Marian DIMA)**

ASTRA

BEN YOUSEF, DUEL CU ETO'O

Daniel Isăilă are patru absenți în această perioadă. Lung, Mățel și Găman sunt convocați la națională României, iar fundașul central Syam Ben Yousef a fost selecționat la prima reprezentativă a Tunisiei. Ben Yousef a fost titular în manșa tur a partidei Tunisia – Camerun, meci care contează pentru calificarea la CM 2014, scor 0-0, iar pe 17 noiembrie va face parte din nou din efectivul tunisienilor. În partida tur, fundașul Astrei l-a avut adversar direct chiar pe Samuel Eto'o. **(Marian DIMA)**

CFR CLUJ

GRIGORAȘ RĂMÂNE, PLEACĂ UNII DINTRE JUCĂTORI

Ultimele rezultate al CFR-ului i-au consolidat scaunul lui Petre Grigoraș în Gruia, iar salariul său, de doar 7000 de euro lunar, îl face pe tehnician să fie sigur de postul lui și pentru retur. Paszkany se gândește însă să remanieze serios lotul, în iarnă urmând să plece fotbaliștii cu salarii mari și veteranii. Cadu și Maftei sunt în capul listei negre. **(Daniel LUP)**

» Chiajna a rămas în 10 oameni, din minutul 10, după ce Crețu a fost eliminat

» **Florin Dan (foto)** a fost eliminat, după două „galbene" încasate în 12 minute

» O singură înfrângere are Gaz Metan, în ultimele 9 partide, 1-3 cu Astra

GAZ METAN - CHIAJNA 1-0

CARTONAȘE MULTE, FOTBAL PUȚIN

Gaz Metan a câștigat, scor 1-0, cu Concordia Chiajna, după un meci al cărui echilibru s-a rupt în minutul 10. Crețu a văzut cartonașul roșu direct, după un fault la Bud, în poziție de ultim apărător. Din lovitura liberă, Florin Dan a înscris, iar Chiajna n-a mai contat în prima repriză. După pauză, echilibrul numeric s-a restabilit, dar ilfovenii au ratat în câteva rânduri egalarea.

Liga I

GAZ METAN 1-0 CONCORDIA

Fl. Dan ('11)

30 Buchta ★★	12 Râmniceanu ★★
85 Frăsinescu (cpt.) ★★	24 Crețu ■
23 Muth ★★	26 Savin ★★
25 Markovic ★★	15 Bambara ★
8 Buzean ★★	21 Bucurică ★★
16 Zaharia ★	25 Melinte ★
(11 Vitinho '46) ★	7 Serediuc ★
22 Tahar ★★	10 Purece ■
7 Llullaku ★	(77 Florean '69) ★
(5 A. Munteanu '67) ★	16 Onduku ★
19 Fl. Dan ★	(9 Străilă '90+1)
2 C. Petre ★★	93 N. Roșu ★
26 Bud ★★	99 Wellington ★★
(6 Bozeșan '76)	
Antrenor: Cristi Dulca	*Antrenor: Ionel Ganea*
Rezerve: 1. Greab – 9. J. Robertson, 14. Avram, 80. Roberto	*Rezerve: 1. Cobrea – 3. I. Marius, 18. V. Dima, 28. L. Ganea, 30. M. Neagu*
Cartonașe: Muth '19, Zaharia '23, Fl. Dan '47, '59	*Cartonașe: Onduku '7, Purece '12, Roșu '13, Savin '53*
Eliminat: Fl. Dan '59	*Eliminat: Crețu '10*

Stadion: Gaz Metan (Mediaș); Spectatori: 1.500; Arbitru: Marcel Birsan ★★★ (București); Asistenți: Vasile Marinescu ★★★ (București) și Gabriel Birjac ★★★ (Rm. Vâlcea)

Este frustrant să pierzi în așa fel. Dacă o echipă ar fi trebuit să câștige astăzi, aceasta este Oțelul
Ewald LIENEN, antrenor Oțelul

ACS POLI - OȚELUL 1-0

SZEKELY, DIN NOU EROUL TIMIȘOAREI

Echipa lui Aurel Șunda a câștigat în prelungiri împotriva Oțelului și s-a distanțat la șase puncte de primul loc retrogradabil. ACS Poli nu a mai folosit autobaza, ca la Ploiești, însă pe faza ofensivă au fost total lipsiți de inspirație, până în ultimul minut. Oțelul a nimerit bara de două ori (Marquinhos – min. 44 și Henrique – min. 62), dar cel mai bun om de pe teren, Szabolcs Szekely a înscris unicul gol al meciului în minutul 90+2. Atacantul timișorean are nouă goluri și l-a egalat pe Antal în vârful clasamentului golgheterilor.

Liga I

ACS POLI TIMIȘOARA 1-0 OȚELUL GALAȚI

S. Szekely '90+2

12 Kirev ★	1 Brăneț ★★
55 Petrovic ■	2 Milea ★★
13 Scutaru ★★	5 Mișelăricu ★★
30 Șeroni ★★	69 Sipovic ★★
4 Nicola ★	24 D. Popescu ★★
24 Belu ★	29 Giurgiu (cpt) ★★
8 O. Petre (cpt) ★★	15 Cooper ★
25 Bărbuț ★	77 Gavrilă ★★
(26 Furtado '46) ★	(7 Iorga '73) ★
18 Popovici ★★	30 Bâjenaru ★
(27 Bălace '80) ★★	(4 I. Filip '73) ★
11 Nanu ★	8 Marquinhos ★★
(28 Balaure '63) ★	9 Henrique ★★
14 S. Szekely ★★★	
Antrenor: Aurel Șunda	*Antrenor: Ewald Lienen*
Rezerve: 29. Pap – 2. R. Moldovan, 16. Boldea, 19. Marovic.	*Rezerve: 88. Simaitis – 6. Moglan, 11. Sevillano, 17. Punga, 25. Marus.*
Cartonașe galbene: Belu '36, Bărbuț '39, Scutaru '55, Șeroni '67, Kirev '74, Nicola '78	*Cartonașe galbene: Milea '33, Cooper '47*

Arbitru: Istvan Kovacs ★★★ (Carei); Asistenți: Valentin Avram ★★★ și Vlad Bârleanu ★★★ (ambii din București); Stadion: „Dan Păltinișanu" (Timișoara); Spectatori: 1.500

» Oficialii Coronei au fixat prețuri foarte mari la bilete. Astfel, cel mai ieftin tichet la derby-ul local cu FC Brașov a costat 25 de lei. Șefii „stegarilor" au condamnat atitudinea gazdelor, mai ales că la unele meciuri din trecut ale Coronei intrarea a fost liberă

» În repriza secundă, portarul Daniel Mutu s-a accidentat, portarul „stegarilor" fiind înlocuit

CORONA - FC BRAȘOV 1-2

„STEGARII" AU CÂȘTIGAT DERBY-UL BRAȘOVULUI

FC Brașov s-a impus ieri în fața concitadinei Corona, „stegarii" fiind la conducerea partidei încă din startul partidei. Echipa lui Ilie Stan a marcat prin Alexandru Mateiu, cel care a finalizat o acțiune perfectă a lui Adrian Cristea și prin Mugurel Buga, fostul rapidist îndeplinind o simplă formalitate după ce a împins mingea în poarta goală. Partea a doua a fost mult mai echilibrată, Sergiu Buș a redus din diferență, iar apoi, pe finalul partidei, același jucător a mai ratat o ocazie uriașă însă gazdele nu au mai avut puterea pentru a egala. **(Corina MLĂDINOIU)**

Liga I

CORONA 1-2 FC BRAȘOV

Sg. Buș '70 / Mateiu '18, Buga '39

12 Dănălache ★★★	13 Mutu ★★
21 Martac ★	(1 Bordea '61) ★★
29 Al Tudose ★	25 Vagner ★
24 Asanovic ★	23 Machado ★★
(15 Damian '39) ★★	6 Oltean ★★
23 Arce ★	22 Serginho ★★
8 Dâlbea (cpt) ★★	21 Dias ★★
20 Vl. Munteanu ★	8 Mateiu ★★★
(13 Aguirre '79)	(26 Madeira '59) ★★
16 Miranda ★★	19 Aganovic ★★
17 H. Popa ★★	20 Surdu ★
(7 Neacșa '57) ★	9 An. Cristea ★★★
9 Sg. Buș ★★★	(47 Fonseca '84)
14 Brata ★	29 Buga (cpt) ★★★
Antrenor: Ilie Stan	*Antrenor: Ionel Gane*
Rezerve: 28. Tănase – 2. Rodriguez, 5. R. Stănescu, 22. Braganca	*Rezerve: 7. I. Popa, 5. Moraru, 15. D. Santos, 55. Manea*
Cartonașe galbene: Arce '74, Brata 90, Brata '90+4	*Cartonașe galbene: Mateiu '35, Madeira '72, Bordea '90+3*
Cartonaș roșu: Brata '90+4	

Arbitru: George Găman ★★ (Craiova); Asistenți: Octavian Șovre ★★★ (Oradea) și Sebastian Stoianov ★★★ (București); Stadion: Tineretului (Brașov); Spectatori: 2.500

Tadici a schimbat jumătate de echipă

Selecționerul a convocat pentru Campionatul Mondial opt handbaliste care nu au jucat niciodată într-un turneu final. Mai mult, 11 din cele 18 fete nu au evoluat la vreun Mondial

Marius HUȚU
marius.hutu@prosport.ro

» **Aurelia Brădeanu se pregătește să egaleze recordul Steluței Luca, de șapte participări la Mondiale**

» **HCM Baia Mare și Corona Brașov, echipe care se vor înfrunta joi pentru locul 1 în România, dau cele mai multe handbaliste la lot, câte cinci**

Într-un an deranjant de sărac din punct de vedere al performanțelor pe plan mondial, handbalul feminin încearcă pe ultima sută de metri să spele blazonul șifonat al sportului românesc. Mondialul din Serbia este ultima competiție majoră din 2013, iar România va participa pentru a 21-a oară într-o astfel de competiție, din tot atâtea ediții programate. Gheorghe Tadici a adunat, a scăzut, a calculat, iar în final a tras linia și a anunțat cele 18 jucătoare care se vor reuni săptămâna viitoare pentru turneul final. Din lot fac parte aproape toate numele grele, în frunte cu Cristina Neagu și Paula Ungureanu, dar în același timp și multe jucătoare care își vor face „botezul" într-o mare competiție. HCM Baia Mare și Corona Brașov asigură peste 50% din lotul României, ambele grupări având câte cinci handbaliste selecționate. Din afara țării, la lot au fost chemate Neagu și Oana Manea.

LOTUL ROMÂNIEI

» Ungureanu, Nichita-Pașca, Dedu - **portari**
» Ardean, Dincă - **extreme stânga**
» Nechita, Chiper, Pîrvuț - **extreme dreapta**
» Manea, Pintea, Ciuciulete - **pivoți**
» Brădeanu, Marin, Perianu, Țăcălie, Neagu, Buceschi, Zamfir - **linia de 9 metri**

„SE NUMEȘTE SCHIMB DE GENERAȚII"

Opt din cele 18 fete convocate de Tadici nu au jucat niciodată la un turneu final. Mai mult, 11 tricolore ar urma să participe pentru prima dată la un Mondial. Cum caracterizează Tadici această schimbare drastică a naționalei feminine? „Se numește schimb de generații. Poate că unii ar fi vrut să schimb sută la sută echipa, dar nu se poate. Danemarca și Germania, spre exemplu, lucrează de șapte ani la reconstrucție, în timp ce Rusia și Croația nici măcar nu s-au calificat. Avem și pierderi față din 2012, dacă mă gândesc la Curea sau Stanca, dar sunt și multe câștiguri în lot. În primul rând am convocat jucătoare care evoluează la echipele lor. Apoi, pentru fiecare post trebuie să știi cont și de ziua de mâine", a declarat Tadici. Din structura lotului se distinge clar un aspect: lângă o jucătoare cu experiență, antrenorul a chemat la lot și câte 1-2 handbaliste care pot asigura viitorul naționalei pe respectivele poziții. Cu excepția porții, unde regăsim două componente de cel puțin 28 de ani (Ungureanu și Nichita), pe niciun alt post nu există mai mult de o jucătoare care să fi atins această graniță. Din contră, la linia de 9 metri, cea mai importantă într-un atac pozițional, șase din cele șapte fete au maximum 25 de ani!

OBIECTIV, UN TOP 8

România **(foto Neagu)** face parte din grupa D, alături de Ungaria, Germania, Cehia, Tunisia și Australia. Primii trei adversari sunt și cei mai redutabili, iar obiectivul selecționerului, în primă fază, este să scoată cât mai multe puncte din aceste confruntări și să evite o împerechere cu Norvegia în optimi. „Ca orice națiune și noi vrem să ajungem cât mai sus. Sunt vreo 12 echipe care pot ajunge în primele opt. Aș fi mulțumit dacă ajungem în sferturi. Față de Euro am fi în progres și ne-ar asigura trendul

ascendent în drumul spre Jocurile Olimpice. Dacă vom putea juca însă și o finală pentru locurile 5-6 sau 3-4 vom încerca să exploatăm o astfel de situație", a comentat Tadici.

BRĂDEANU, CĂPITAN ÎN SERBIA

Căpitanul echipei naționale a fost deja decis pentru Campionatul Mondial. Față de alți ani, când liderul din vestiar era ales prin bilețele înaintea turneului final, acum Gheorghe Tadici s-a decis să-i ofere banderola Aureliei Brădeanu (34 ani), jucătoarea cu cea mai mare experiență din lot. „Am fost foarte mulțumită de ea la meciurile cu Slovacia, cu Norvegia și nu e niciun motiv să o schimb. Brădeanu merită să fie căpitan pentru tot ce a făcut la națională, este respectată, dar și pentru faptul că are o bună colaborare cu toate jucătoarele. Un căpitan nu trebuie să poarte doar banderola", a susținut Tadici. De menționat că Mondialul din Serbia este unul special pentru Brădeanu. Coordonatorul de joc de la Corona Brașov o va egala pe recordmena Steluța Luca la numărul de participări într-un astfel de gen de competiție, șapte!

VIZITIU, NECONVOCATĂ PENTRU CĂ NU A JUCAT LA KRIM

Selecționerul a explicat și motivul pentru care nu a convocat-o în cele din urmă pe Patricia Vizitiu, dar și alte handbaliste cerute pe diverse „canale". „Pe Patricia am vrut să o convoc, dar nu a jucat niciun minut la Krim în Liga Campionilor. Am vorbit cu ea și i-am spus că trebuie să prindă echipa măcar câteva minute, însă nici cu Savehof nu a intrat deloc. Apoi, dacă unele jucătoare dau câte 7-8 goluri în campionatul nostru, cu adversari modești, nu înseamnă că sunt bune și pentru echipa națională. Am căutat să aduc la lot handbalsitele în care am mare încredere și care îmi oferă același sentiment", a afirmat Tadici. Antrenorul nu consideră că absența unui inter dreapta de mâna stângă din lot este o problemă majoră. „Pe Ramona Farcău am scos-o de două ori golgheteră ca extremă dreapta, deși nu era stângace, la fel am procedat și cu Alina Țurcaș, care era inter stânga de meserie, dar a marcat foarte multe goluri ca inter dreapta la Zalău".

Box la HCM cu Dinamo

Derby-ul etapei a 8-a a Ligii Naționale de handbal masculin a fost marcat de incidente fără precedent

Marius HUȚU
marius.hutu@prosport

» **Constanța a câștigat aseară cu 35-23**

Dinamo a suferit o transformare radicală în acest sezon, iar în numai șapte etape a a ajuns să se bată pentru prima poziție, deținută de HCM Constanța. Cele două formații, neînvinse până aseară (n.r. ambele cu 17 puncte), și-au disputat cu foarte mare ardoare, dar și cu pumnii supremația momentului în România.

Partida s-a încins încă din prima repriză, când eliminările au curs pe bandă rulantă în ambele tabere, jocul sportiv trecând în plan secund. La cabine s-a intrat la 15-11 pentru HCM Constanța, dar și cu nervii întinși la maximum. Nervi care n-au mai putut fi controlați în repriza secundă. În minutul 49, la scorul de 26-17 pentru Constanța, cele două tabere s-au luat pur și simplu la bătaie. Scânteia a fost aprinsă după un duel mai aprig între Novanc și Mironescu. Savenco a reacționat imediat de pe bancă, iar până la crearea unui meleu, în care au intrat toți jucătorii, antrenorii, dar și membri din staff-urile celor două grupări n-au mai trecut decât câteva fracțiuni de secundă. După o repriză pugilistică de vreo cinci minute, arbitrii Harabagiu și Stănescu au împărțit cartonașele roșii pentru Novanc și Savenco, handbaliști cândva colegi și prieteni la Steaua, la echipa națională, dar au dictat și eliminare de două minute pentru Laurențiu Toma. Partida s-a încheiat 35-23 pentru HCM.

pub

10% pe an dobândă fixă

Harap Alb oferi daruri de poveste cu creditul DIVERS BCR.

BCR
Mai bine. Pentru că putem.

Împreună schimbăm povestea.

Ia creditul DIVERS BCR și beneficiezi de o ofertă de excepție: 10%/an dobândă fixă*. Cu doar 3 acte te poți transforma în cel mai darnic Moș Crăciun pentru cei dragi! Pentru detalii sună gratuit la InfoBCR (disponibil zilnic, non-stop): 0800.801.BCR (0800.801.227) sau trimite SMS cu textul „Credit" la 1780, tarif normal și te sunăm noi.

* DAE = 11,95% pentru 15.000 lei credit, pe 5 ani; dobândă fixă: 10%/an; comisioane: 0 lei analiză, 10 lei/lună administrare; valoare totală plătibilă: 19.722 lei; rată: 329 lei/lună. Exemplu valabil pentru clienții cu istoric de creditare și comportament bun de plată, vechime și continuitate în muncă și salariul în cont la BCR. Promoție valabilă până la 31 decembrie 2013.

DIN ÎNVĂȚĂTURILE LUI NEA MITICĂ

» *Familia e sfântă, pe când patria.... cum să vă spun, patria e sacră.*

» *Ferește-te de bărbatul care are amanta mai urâtă decât nevasta!*

» *Suntem o țară mai al naibii decât aia bananieră.*

» *Dom'le, eu muncesc 24 de ore pe zi, iar uneori chiar și noaptea.*

Hopa-Mitică! Pică-n

Dumitru Dragomir, veșnicul șef al LPF, a fost sărac-lipit, s-a ridicat cu tupeu în fotbal, a fost unul dintre cei mai mari bișnițari din timpul comunismului și s-a adaptat perfect la capitalism

Florin CARAMAVROV
florin.caramavrov@prosport.ro

ProSport l-a prezentat ieri pe Gino Iorgulescu, candidat la președinția LPF pentru alegerile care vor avea loc joi, 14 noiembrie, într-un articol în care l-ați putut descoperi în toată splendoarea lui pe fostul internațional și, mai târziu, șef la FC Național. Astăzi, a venit rândul lui Dumitru Dragomir, omul care se crede veșnic în fruntea fotbalului profesionist românesc.

Dumitru Dragomir (născut pe 30 mai 1946), zis Mitică sau Corleone, poate fi ușor personaj de carte sau de film. „Aventurile lui Mitică în burta fotbalului", „Legendele lui Mitică" sau „Bravul milițian Dragomir" s-ar putea numi romanul care l-ar avea ca erou pe actualul șef al LPF, candidat pentru a cincea oară joi, pe 14 noiembrie, la această funcție. Copilul sărac, plecat desculț și înfometat de acasă, ajunge comunist înflăcărat și apoi milițian, se îmbogățește pe timpul lui Ceaușescu din postura de bișnițar, face pușcărie la schimbarea regimurilor, dar revine fulminant în noua democrație, devenind patron de ziare, om de afaceri de succes, parlamentar și șeful fotbalului profesionist!

» *Din păcate pentru fotbalul românesc, înlocuirea lui Dragomir nu va aduce automat și dispariția sistemului care l-a ținut atâția ani în funcție*
Costin ȘTUCAN, jurnalist ProSport

Foto: **Mediafax**

1. MITICĂ, SĂRACUL

A muncit desculț până la 15 ani!

Dragomir a recunoscut că a fost un copil sărac, înfometat, care, atunci când vedea o bucată de pâine, credea că l-a apucat pe Dumnezeu de picior. Dar asta nu reprezintă o rușine, pentru că așa erau vremurile. Povestește Mitică pentru Sport4All: „Primul lucru pe care mi-l aduc aminte din copilărie este că mi-era foame rău. Eram așa de sărac, încât atunci când vedeam pe cineva mușcând dintr-o bucată de pâine mi se părea că e un om fericit". Puștiul Mitică a muncit de mic, de dimineață până seara, fără să aibă bani pentru o pereche de pantofi: „Știu că la 11 ani mergeam desculț. Până la 15 ani, n-am pus pantofi în picioare, munceam de la primele raze de lumină până se lăsa întunericul. Dar eram și atunci un supraviețuitor. Rezistam și dacă eram rătăcit în pădure, pentru că știam tot ce putea fi comestibil: frunze, rădăcini, muguri de brad, ciuperci, fructe de pădure". Iar Mitică a rezistat așa și în fruntea fotbalului profesionist din România.

» *Mitică se alintă drept COARDĂ, însușindu-și doar condițiile administrative ale termenului, pretinzând în plus că ar avea vocația veșniciei. De fapt, e un Hopa-Mitică, în stare să cadă mereu în picioare*
Alin BUZĂRIN, jurnalist ProSport

2. MITICĂ, ȘEF DE CLUB

» *Dragomir este moștenirea lăsată de Caragiale secolului XXI*
Mihai MIRONICĂ, jurnalist PROTV

» Dumitru Dragomir a jucat fotbal la Nitramonia Făgăraș (1960-1964), la Univ. Craiova - tineret (1965-1967) și la Chimia Rm. Vâlcea (1967-1971)

A luat Cupa cu Vâlcea în '73!

Plecat la 14 ani și ceva de acasă, sărăntocul din Bălcești a avut o ascensiune fulminantă, ajungând la numai 25 de ani vicepreședintele clubului de fotbal Chimia Rm. Vâlcea, cu care a câștigat Cupa României în 1973, într-o finală cu Constructorul Galați (1-1 și 3-0). Dragomir se laudă că el era de fapt președintele clubului în acea perioadă, dar martori oculari susțin că acesta era doar „vice". Apoi, a mai fost șef la FC Bihor, FC Olt și FCM Brașov până în 1987, când a devenit președintele Victoriei București, echipa Miliției.

CARIERA DE PREȘEDINTE DE CLUB
- 1971-1976 vicepreședinte Chimia Rm. Vâlcea
- 1976-1977 președinte Chimia Rm. Vâlcea
- 1977 președinte FC Bihor Oradea
- 1977-1980 președinte FC Olt (fost Viitorul Scornicești)
- 1980-1987 președinte FCM Brașov
- 1987-1989 președinte Victoria

POVESTE

I-A ÎNTORS PE OASPEȚI DE LA VESTIARE SĂ LE MAI DEA TREI!

Din perioadele Scornicești și Victoria circulă o mulțime de povești despre președintele de club Dragomir. Cea mai spectaculoasă este aceea de la Scornicești, când, se spune, a chemat înapoi de la vestiare echipa oaspete, Electrodul Slatina, după terminarea meciului, pentru a-i mai marca niște goluri (scor final 18-0)! Contracandidata Flacăra Moreni a bătut atunci doar cu 2-1, dar, cum nu existau telefoane mobile, Dragomir a vrut să se asigure că rivalii nu au cum să îi depășească la golaveraj!!!!

POVESTE

COANA VICA FĂCEA PLANTON!

Se spune că, pe când era președinte la FCM Brașov (1980-1987), cronicile de meci către ziarul Sportul se transmiteau din biroul lui Dragomir, pentru că acolo exista telefon fix. Ziariștii mai în vârstă povestesc că în acea cameră, după meciuri, se instala Vica, soția lui Dragomir, care croșeta și asculta, în același timp, ce transmite cronicarul despre FCM Brașov. Mulți spun că, jenați de prezența doamnei, schimbau pe loc frazele mai „tăioase" - cât de tăioase puteau fi acestea pe vremea comuniștilor.

» În afară de Bogdan, Dumitru Dragomir a mai avut un fiu, Manuel, care era fotbalist și care a murit în cantonamentul lui FCM Brașov, pe 15 ianuarie 1987, după un chef în care ar fi consumat băuturi alcoolice. Avea aproape 18 ani

3. MITICĂ, BIȘNIȚARUL

Avea în casă 387 de sticle cu whisky și 73 perechi de cercei!

Ca președinte la Victoria, Dragomir și-a făcut o avere fabuloasă. Deplasările în străinătate cu echipa erau folosite pentru a face bișniță de mari proporții. După Revoluție, în ianuarie 1990, la Dragomir în casă au fost găsite adevărate depozite de alimente, haine, elecronice și bijuterii. Tot atunci, Mitică milițianul a fost arestat pentru abuz în serviciu și a stat după gratii șapte luni!

Dar iată ce au găsit, printre altele, proaspeții polițiști, foști milițieni, în casa milițianului Dragomir:

ÎN SUFRAGERIE
- 9 inele de aur de damă, cu forme diferite și cu număr diferit de pietre prețioase
- 12 librete CEC cu câștiguri în autoturism
- două librete CEC cu dobândă, în valoare de 68.242 lei
- suma de 27.000 lei în numerar

ÎN DORMITOR
- 6 brățări din argint
- o geantă de piele cu cifru dublu având în ea suma de 4.700 lei

ÎN HOL ȘI ÎN PIVNIȚĂ
- 387 sticle cu whisky de diferite mărci și capacități
- 49 sticle cu coniac de diferite mărci și capacități
- 15 sticle cu vodcă
- o bucată de piele de șarpe în lungime de 4 metri
- 60 videocasete neînregistrate Maxell
- 20 videocasete neînregistrate TDK
- 12 miniaudiocasete
- 8 întrerupătoare reostat
- 10 sticluțe cu apă de colonie din import
- 104 audiodiscuri,
- două librete C.E.C (unul cu soldul de 70.000 lei si unul cu soldul de 5.000 lei)
- suma de 140.000 lei în numerar
- 6 brățări
- 13 verighete
- 7 lanțuri
- 73 perechi de cercei
- 8 medalioane
- 16 inele de damă
- 5 ceasuri de mână electronice cu cuarț (Rodleaf, Longines, Olma, Seiko si Pronto)
- 72 ciorapi noi
- 34 pulovere din PNA si din lână
- 15 rochii
- 27 bluze de damă
- 8 poșete
- 10 seturi lenjerie de pat

» *Un tip oportunist, cameleonic și abil. Genul de conducător care profită de slăbiciunile morale și profesionale ale celor cu care interacționează și ale cărui principii și strategii sunt incompatibile unui management modern și solid*
Dan FILOTI, jurnalist DigiSport

» *Este un mare mister cum Dragomir a reușit să vândă drepturile TV pentru sute de milioane de euro, iar televiziunile erau apoi obligate să cenzureze ziariști și emisiuni, deși plătiseră o căruță de bani*
Costin ȘTUCAN, jurnalist ProSport

4. MITICĂ, BUSINESSMAN

Afaceri cu oameni din fotbal

Dumitru Dragomir deține, conform Top 300 Capital, o avere de 27 de milioane de euro. Împreună cu familia sa, șeful Ligii administrează mai multe afaceri în domeniile hotelier, imobiliar și alimentație publică. De-a lungul anilor, dom Mitică șeful de la Ligă, prin firmele lui sau ale fiului său, Bogdan, a fost asociat cu mai mulți patroni din fotbal. Iată ce scria „Income" pe 30 octombrie 2011: „Prima firmă în care s-a remarcat Dumitru Dragomir după anii 90 este Dragon Medical Complex, unde se întâlnește cu soția premierului de la vremea asocierii - Theodor Stolojan, Elena Stolojan (acționar din 1993 până în 2005).

Dragomir a mai colaborat la Dragon Medical Complex și cu Ioan Nicolae (a cumpărat 82% din actiuni in 2001, a ieșit din asociere in 2008), patronul grupului InterAgro si proprietarul echipei de fotbal Astra. Dedesubturile afacerii se referă la preluarea activelor aduse ca aport de companii importante ale statului!"

AFACERI CU FC DINAMO!

Între asociații lui Dragomir se mai regăsește și omul de afaceri Fathi Taher, cu care a fost asociat în cadrul companiei Campion Steak SRL (restaurante) - Dragomir prin firma Number One, iar Taher prin Taher Investment And Trading Company. într-o altă companie înființată în 1994, Din-Team SRL, Dragomir a avut 28% din actiuni alaturi de Royal Team SA (tot Taher prin TITCO), Băneasa Palace SA (Taher majoritar), TITCO SA si Fotbal Club Dinamo!

ȘPAGĂ SAU ȘPONOSORIZARE?

Președintele LPF mai deține împreună cu fiul său, Bogdan, restaurantul Bogdani, hotelul Crystal Palace, unde sunt cazate multe echipe din Liga I care vin să joace în București, localul Crystal Palace Ballroom, unde a primit o sponsorizare de 1.700.000 de euro de la RCS&RDS, firma care deține drepturile TV în Liga I!

PATRON DE ZIAR

În 1991, împreună cu Nicolae Dobrescu, a lansat cotidianul sportiv „Sportul Românesc", care îl avea în funcția de redactor-șef pe Ovidiu Ioanițoaia. La finele anilor '90, ziarul a dispărut după ce fusese părăsit de echipa redacțională care a fondat cotidianul Pro Sport. În 1998, Dragomir a lansat ziarul de scandal „Atac la persoană", administrat de Nicolae Dobrescu. Retorica antisemită și xenofobă a acestui ziar l-a adus pe Dragomir în atenția Ligii Antidefăimare de la New York. Aceasta a sesizat FIFA, care l-a sanctionat pe Dragomir cu avertisment.

» *Un mare vulpoi, abil în tot ceea ce face. I-a mers brici totul, de la fotbal la afaceri*
Mihai CIUCĂ, jurnalist ProSport

» *Cu Mitică am jucat în echipa de tineret a Universității Craiova.El era fundaș stânga. Avea forță și viteză. Era cam țărănel cu tehnica, dar, dacă te prindea prin zona lui, te suia pe gard*
Ion CRĂCIUNESCU, fost șef al CCA

5. MITICĂ, POLITICIANUL

Ultrașii, contra Legea Dragomir

Între 2000 și 2008 a fost deputat în Parlamentul României din partea Partidului România Mare. A candidat la postul de primar general la Alegerile locale din București, în 2004, din partea aceluiași partid, dar nu a ajuns în turul II. Ca deputat, a rămas în istorie drept inițiatorul Legii 4/2008, considerată drept abuzivă de ultrașii din România.

ProSport a realizat două campanii de presă împotriva lui Dragomir. Ultima, anul trecut, a avut sloganul „Jos Mitică! Jos Nașu" și a fost adoptată rapid de majoritatea fanilor de pe toate stadioanele țării. Suporterii l-au contestat ani la rând pe șeful LPF, pe care l-au trimis „la pușcărie", „la brutărie" sau „la măcelărie".

A cerut o garsonieră de la Rapid!

Spiritul de afacerist l-a avut din tinerețe. Povestește Mihai Ciucă, jurnalist la Sportul românesc în perioada în care Dragomir era patronul ziarului: „Cred că era sfârșitul anilor 70, poate începutul anilor 80. Eu, ziarist începător la Sportul, fusesem trimis la un meci al Rapidului, pe Republicii. Acolo, în vestiarul Rapidului, l-am cunoscut pe Dragomir. Tocmai plecase de la Vâlcea, venise în București și era pe punctual de a prelua Rapidul. A cerut o garsonieră ca primă de instalare, dar ministrul transporturilor de atunci nu i-a dat".

DIN ÎNVĂȚĂTURILE LUI NEA MITICĂ

» *Am ajuns la o vârstă la care mi-am dat seama că trebuie să fiu cinstit.*

» *Fotbalul e cel mai curat dintre toate hoțiile care se fac în țara asta.*

» *Noi de-a lungul istoriei am schimbat patul, nu curva. Mă scuzați că vorbesc așa, dar am fost operat de rușine.*

» *Azi citești, mâine citești, poimâine citești. Te apucă pandaliile!*

fund și se ridică!

6. MITICĂ, ȘEFUL FOTBALULUI

Decizii controversate, interese de moment și multe-multe blaturi

Dragomir a fost vicepreședinte la LPF între 1992 și 1996, pe timpul mandatului lui Mircea Angelescu. După retragerea acestuia, în 1996, Dragomir a devenit președinte, funcție pe care nu a mai cedat-o până astăzi și pentru care candidează din nou pe 14 noiembrie. Pe timpul mandatelor sale, blaturile din Liga I au ajuns la un nivel maxim în perioada Cooperativei, pe care a protejat-o datorită bunelor relații cu președinții de club.

Deciziile Comisiilor aflate sub tutela LPF au fost de foarte multe ori controversate, uneori inexplicabile, și luate cu ajutorul unor Regulamente ușor interpretabile în funcție de interesele de moment și de sferele de influență în jurul cărora se învârtea Dragomir. De altfel, tutela Comisiilor a fost, de-a lungul anilor, principalul motiv de dispută între Dumitru Dragomir și Mircea Sandu, care au avut „puterea" în mâini pe rând.

Cei doi s-au respectat reciproc și pentru că știu foarte multe unul despre altul.

A VĂZUT DOAR UN BLAT!

Mitică Dragomir, protectorul Cooperativei, a avut o singură ieșire de pe macaz, în martie 2003. Prieten de table cu Pițurcă (pe atunci antrenor la Steaua), șeful LPF a spus despre meciul Ceahlăul - Dinamo 1-2 că a fost aranjat: „La Piatra Neamț a fost un non-combat. Am discutat cu președintele Mircea Sandu, în timpul meciului, și amândoi eram foarte supărați că nu se juca mai nimic acolo. De acum înainte nu mai avem nevoie de dovezi. Dovada e ceea ce spune Comisia de Evaluare a Etapei".

Comitet Executiv la Bistrița, la sfârșitul anilor '90, cu Dragomir și Sandu în capul mesei. Se stabilea ierarhia pentru campionatul viitor?! Foto: **ProSport**

Comitetul Executiv a dat inițial o decizie destul de drastică: ambele echipe au fost penalizate cu câte trei puncte! Dar totul a fost schimbat la Apel, când deciziile inițiale au fost anulate!

„L-AM AJUTAT PE GIGI SĂ FURE STEAUA!"

În iunie 2005, Dragomir s-a certat ca pe mahala,a la OTV, cu prietenul de table de până atunci, Gigi Becali, pe care l-a numit „prăduitor și oligofren"! Iar apoi s-a autodenunțat: „Doar s-a folosit de mine și de Pițurcă. A fost o greșeală a mea și a lui Pițurcă atunci când l-am adus la Steaua! I-a șantajat pe Păunești! Steaua e luată în fals! A împrumutat clubul cu bani și a obținut în schimb dezlegări ale jucătorilor!"

DEZAFILIEREA UNIVERSITĂȚII

Dragomir este unul dintre pionii principali, împreună cu Mircea Sandu, în cazul dezafilierii Universității Craiova. Procurorii DNA au dispus trimiterea în judecată a lui Mircea Sandu și a lui Dumitru Dragomir, în Dosarul dezafilierii Universității Craiova. Cei doi sunt acuzați de abuz în serviciu contra intereselor persoanelor în formă calificată, folosire a influenței ori autorității persoanei care îndeplinește o funcție de conducere în cadrul unei persoane juridice fără scop patrimonial, în scopul obținerii pentru sine sau pentru altul de bani, bunuri sau foloase necuvenite și sustragere de sub sechestru.

A VÂNDUT BINE DREPTURILE TV

Dragomir are un mare atu: cluburile îl susțin pentru că a obținut bani mulți din drepturile TV. În plus, Mitică a promis că va lua aceeași sumă, aproximativ 100 de milioane de euro, și la următoarele negocieri. Obișnuiți ca bugetele să le fie asigurate în mare parte din acești bani, câțiva dintre președinții de club nu vor să riște o schimbare.

Un alt atu al lui Dragomir îl reprezintă faptul că știe foarte multe despre toți oamenii implicați în fotbal. De altfel, declarația lui după depunerea candidaturii lui Iorgulescu e elocventă: „Eu sunt asa, greu de pensionat; cred ca voi câștiga cu 17-1 la voturi. Daca, însă, se va băga politicul în aceste alegeri, voi face un tam-tam de o să se crucească toată omenirea!".

Dragomir este omul pe care îl merită echipele din Liga 1, pentru că el a ajuns aici prin vot democratic. O eventuală dispariție a sa de acolo ar produce în acea lume un mare dezechilibru

Răzvan TOMA, jurnalist ProSport

Pisicile au învățat de la el să pice mereu în picioare

Ștefan BELDIE, jurnalist Sport.ro

7. MITICĂ, JUCĂTORUL

„Dacă aș paria pe meciuri, aș fi un om bogat!"

Dragomir este unul dintre cei mai cunoscuți jucători de table pe bani din România. Cutia magică nu lipsea din niciuna dintre deplasările pe care Mitică le făcea cu naționala, iar la hotelul în care erau cazați tricolorii se încingeau adevărate maratoane pe bani. Liga lui Mitică la table se juca în țară la Lido, în compania lui Pițurcă, a fraților Becali sau a lui Gigi Becali. Mitică mai joacă poker, barbut și ruletă. Pe 24 noiembrie 1976, a primit o pedeapsă de 3 luni de închisoare pentru practicarea ilegală a jocurilor de noroc (poker și barbut).

Iată ce spunea Mitică după ce câștigase 15.000 de euro la ruletă acum câțiva ani: „Ce am câștigat acum e mizilic! Atunci când am avut datorii, Dumnezeu mi-a fost alături, și pentru că știe că sunt un om cu suflet bun". Despre pariurile în fotbal, Dragomir vorbește cu detașare: „Dacă aș avea voie să pariez pe meciurile de fotbal, nu ar mai trebui să muncesc. Aș fi foarte bogat! FIFA interzice însă celor implicați în fenomen amestecul în pariuri sportive, așa că eu și familia mea ne-am conformat".

„DACĂ AFLĂ VICA, M-AM NENOROCIT"

Dragomir a încercat toate jocurile de noroc existente și a vizitat cele mai cunoscute cazinouri din lume, la Monte Carlo, Las Vegas sau Macao. Candidatul la o nouă funcție de șef al LPF a vorbit după câștigul de 15.000 de euro la ruletă și despre partidele cu clanul Becali: „Am câștigat eu acum, dar, dacă stau să mă gândesc câți bani am pierdut la table în fața verilor Becali, mă ia cu rău. Nu vreau să știe soția mea. Vica e o sfântă pe pământ. Dacă află de câte ori joc, m-am nenorocit!".

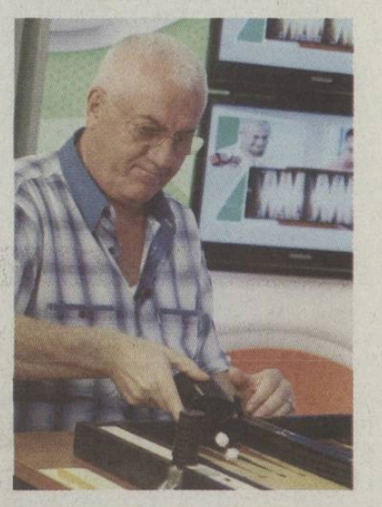

Se mai povestește despre Dragomir că juca unele dintre cele mai spectaculoase partide de poker în Bacău, la reședința lui Dumitru Sechelariu, fost patron al lui FCM Bacău. La acestea mai participau Gigi Becali, Gheorghe Ștefan și Adrian Porumboiu, iar legenda spune că la aceste „mese rotunde" mizele erau uneori și fotbaliști!

pub

Pune luminile pe drumul cel bun!
Testează și reglează luminile gratuit între 1 - 30 noiembrie 2013.

Vă invităm între 1-30 noiembrie în Centrele Autorizate de Service Mercedes-Benz din țară pentru verificarea și reglarea gratuită a luminilor exterioare ale tuturor autoturismelor și autovehiculelor comerciale Mercedes-Benz. O inițiativă Mercedes-Benz pentru sporirea siguranței în trafic susținută de Parteneriatul Român de Siguranță Rutieră GRSP România.

Pentru detalii, vă invităm să vă adresați Centrelor Autorizate de Service Mercedes-Benz România sau să accesați adresa www.mercedes-benz.ro/testlumini

A Daimler Brand

În parteneriat cu

Mercedes-Benz

Minute și net gratuite valabile 30 de zile, se acordă o singură dată pe lună începând cu reîncărcările de minim 5 euro, după intrarea în programul "Vodafone pentru Tine la Cartelă" (trimite SMS gratuit cu textul DA la 2789). Detalii pe www.vodafone.ro și în magazinele Vodafone.

Biblioteca Județeană
MUREȘ
TÂRGU MUREȘ

2
ZILE PÂNĂ LA
GRECIA - ROMÂNIA

Chiricheș, șanse mari să joace în returul cu Grecia!

Știrea a fost dată în exclusivitate de prosport.ro: fundașul lui Tottenham nu are fractură la nas, ci doar contuzie. **Pagina 3**

Foto: Alexandru Hojda

Dabizas: „Grecii sunt mai puternici"

Interviu cu fostul fundaș al naționalei elene, campion european în 2004! **Pagina 4**

WWW.PROSPORT.RO

facebook.com/prosport.ro
twitter.com/prosport

PRO SPORT

Ediție națională • Miercuri, 13 noiembrie 2013 • Numărul 4.980 • 8 pagini • **316.000** de CITITORI zilnic (SNA) • **2.264.275** DE VIZITATORI unici în august (SATI)

AUTOSUGESTIE: „Ne calificăm!"

Foto: Bogdan Iordache

Marius Niculae a învățat de la Michael Schumacher, fostul campion mondial de Formula 1, cum să se motiveze pentru victorie: stă cu gândul numai la calificarea la Mondiale! **Pagina 2**

GRECIA - ROMÂNIA

Ruinele olimpice

Nouă miliarde de euro pentru niște ruine

Reportaj cu bazele olimpice construite pentru JO de la Atena 2004, multe dintre ele aflate acum în paragină. **Pagina 8**

Foto: Bogdan Iordache

HCM Baia Mare, acuzată că a dat șpagă arbitrilor

Antrenorul lui Thuringer, româno-germanul Herbert Muller, afirmă că românii au mituit „fluieraşii" la meciul de duminică! **Pagina 7**

Foto: Florin Ceaușu

Încă un om de fotbal în arestul Poliției

Marin Condescu, preşedintele CA de la Pandurii, a fost reținut ieri pentru 24 de ore. Azi vom afla dacă va rămâne după gratii 29 de zile. **Pagina 5**

pub

Ziua bună are vinul ei

Concha Y Toro
TERRUNYO CABERNET 2009

DOAR AZI 109 RON

ÎN MAGAZINE ~~130~~ RON

Doar azi, în limita stocului disponibil, numai pe:
www.unvinpezi.ro

Biblioteca Județeană
MUREȘ
TÂRGU MUREȘ

Karaiskakis nu e un iad!

Supraviețuitorul din barajul de acum 12 ani, Marius Niculae a înscris pe stadionul din Pireu și e relaxat. Pune în practică o lecție de autosugestie pe care a primit-o de la Michael Schumacher, germanul care a ieșit de 7 ori campion mondial în Formula 1

Costin ȘTUCAN
costin.stucan@prosport.ro

În noiembrie 2001, naționala României experimenta unul dintre cele mai dureroase momente din istoria recentă. Mare favorită în barajul cu Slovenia, echipa antrenată de Gică Hagi făcea 1-2 și 1-1 cu Slovenia și rata o calificare după trei prezențe consecutive la turneele finale. Golul din tur, la Ljubljana, era marcat de Marius Niculae, pe atunci considerat, vorba americanilor, The Next Big Thing din fotbalul românesc. După 12 ani, un Niculae plin de cicatricile operațiilor suferite în carieră e din nou în lotul pentru un baraj, ultima lui șansă de a prinde un Mondial.

Îți mai aduci aminte ziua de 10 noiembrie 2001?
(Râde amar). *Normal că o țin minte, dar nu cu plăcere. Chiar dacă am dat gol, am pierdut meciul.*

Tu faci legătură între barajul cu Slovenia și cel cu Grecia, iar amintirile tale sunt importante. Ce altceva îți amintești?
Înainte de meciul de la Ljubljana a nins, ne-am bătut cu bulgări. Eram încrezători. Meciul a început foarte bine pentru noi, am avut 1-0 și mai multe ocazii să facem 2-0, dar din nefericire am luat două goluri. Țin minte și acum golul ăla luat de la corner aproape. Amintirile sunt neplăcute.

Cum a fost seara de după meciul de la Ljubljana?
Eram un pic supărați, chiar dacă luasem bătaie, dar aveam încredere că ne vom califica. Nu erau așa mari emoțiile, îi simțisem pe sloveni în teren și știam că-i puteam bate.

A venit meciul retur, în Ghencea, pe ploaia aia... și am făcut doar 1-1.
Când e să se aleagă praful... știi cum e.

Cum ai plecat de la stadion?
Eram supărat rău. Chiar dacă eram tânăr, era până la urmă o calificare ratată. Nu mi-am imaginat că nu o să ne calificăm, aveam o echipă foarte, foarte bună. Țin minte că toată lumea s-a bucurat că am picat cu Slovenia și nu cu Serbia. Aveam acasă și costumul pentru Japonia și Coreea, pregătit pentru turneul final. Era un costum cu inițialele FRF, făcut de federație pentru Campionatul Mondial.

Ce-ai făcut cu el după baraj?
L-am dat cadou cuiva.

NU MAI AȘTEPTA CONVOCAREA

Aveai 20 de ani în 2001, România era încă o echipă bună și venea o generație promițătoare.. Te-ai gândit vreun moment atunci că s-ar putea să nu joci niciodată la un Campionat Mondial?
Nu, niciodată, dar uite că am ajuns la 32 de ani și risc să nu joc niciodată la un turneu final de Mondial. Pentru mine și generația mea e ultima șansă.

După 12 ani, jucăm din nou baraj și din nou ne-am bucurat că am picat cu o echipă anume. Mai e încrederea de atunci?
Nu mai e, dar tot suntem optimiști. Nu e o diferență așa mare de valoare între echipe. Dacă o luăm individual, nici o echipă nu are jucători extraordinari cum era pe vremuri...Acum, totul se bazează pe grup. Și la noi, și la ei.

Cum simți presiunea barajului la 32 de ani?
Privesc realist lucrurile. E ultima oportunitate și va trebui să mă sacrific pentru asta.

Mai așteptai convocarea?
Sincer, nu, dar a fost o surpriză plăcută. N-am mai jucat de la meciul cu Estonia, am fost plecat o perioadă în China și nu mai credeam că o să mai vin.

Ce ți-a spus familia înainte de convocarea asta?
Soția mea mă susține mereu, acum e și fiica mea care are doi ani și trei luni, se uită la meciuri, mă recunoaște în imagini.

La barajul din 2001, erai un copil, acum ai un copil...
(Mustăcește) *E o senzație incredibilă. Sunt un om împlinit.*

Ce are în plus și ce are în minus Marius Niculae de acum față de cel din 2001?
În plus, am în primul rând anii. (Râde) *Mai am câteva operații...* (Se distrează) *Și mai am experiența necesară, nu mai sunt puști, nu mă mai arunc cu capul înainte. În minus, un pic de viteză...*

Și entuziasmul e mai mic?
Nu, entuziasmul e mai mare acum, mai ales când te apropii de final. Eu, cel puțin, mă simt excelent în această ultimă parte a carierei.

„GARDOȘ ÎL POATE ÎNLOCUI PE CHIRICHEȘ"

Ce înseamnă Chiricheș pentru grupul ăsta?
E un fotbalist important care joacă la una dintre echipele mari din Anglia. Eu așa o văd pe Tottenham. (Apare Marica și întrerupe interviul cu un „Lucrați?", apoi se așază pe o canapea alăturată și începe un dialog în germană cu un ziarist din Dortmund, venit pentru a face interviuri cu Marica și Maxim) *Chiricheș e un fundaș de mare valoare, dar cred că fostul lui coleg îi poate lua locul fără probleme.*

Gardoș?
Gardoș, da, dar și ceilalți care sunt aici îl pot înlocui pe Chiricheș.

Nu există o dependență a naționalei față de el?
Nu, nu. Noi suntem puternici printr-un grup puternic. Nu avem individualități extraordinare care să facă diferența, cum erau Hagi și ceilalți.

Nici băiatul de pe canapeaua alăturată (n.red. - Marica) **nu e privit ca un salvator?**
România a ajuns la baraj și datorită golurilor lui Ciprian. E un jucător valoros, toată lumea își pune speranțele în el, dar nu e singurul.

E un grup unit sau, spre exemplu, băieții de la Steaua stau separat?
Eu zic că suntem uniți. Și ei s-au integrat în grupul echipei naționalei, nu mai e ca pe vremuri să stea separați.

Cu cine stai în cameră?
Cu Cociș, colegul din Ucraina.

Ați jucat zilele trecute cu Șahtior și lumea știa că urmează să veniți la națională. V-a transmis Mircea Lucescu vreun mesaj de încurajare pentru baraj?
Nu am avut timp. Înainte de meci ne-am văzut, iar după joc am plecat repede. Nu ne-a transmis nimic, dar probabil că era cu gândul la meciul cu echipa noastră. Sunt convins că ne-ar fi încurajat dacă ar fi avut timp.

Presa a numit barajul în fel și chip. Tu cum l-ai denumi?
Meciul unei generații.

Care generație? Cea care apune sau cea care poate să se nască?
Cea care se naște își va dubla valoarea dacă va merge la Mondial, vor deveni mult mai puternici. Cea care apune se va retrage cu satisfacția prezenței la un turneu final de Mondial.

GRECII LUPTĂTORI

Ai jucat la Kavala în 2011, cum e fotbalul grec?
E ca nația lor, pun accentul pe luptă, pe bătaie, stilul lor caracteristic. Singura echipă care este mult peste celelalte e Olympiakos.

Poate de asta te-a convocat Pițurcă, avea nevoie de un jucător arțăgos ca tine...
Asta nu știu. (Râde) *Oricum am stilul meu de joc, de la 20 de ani nu m-am schimbat.*

Ai jucat pe stadionul Karaiskakis?
Am și dat gol pentru Kavala, chiar dacă Olympiakos ne-a bătut cu 3-1.

Cum e atmosfera?
Au o peluză, Gate 7, în care stau fanaticii, dau cu petarde, cu fumigene, în rest sunt oameni normali care vin să vadă un meci de fotbal. La meciurile naționalei e posibil să fie un pic diferit, dar nu cu mult.

S-a creat un mit al infernului de pe Karaiskakis. De ce s-ar speria tinerii din lot de acest stadion?
Nu au de ce. Din contră, cred că e un avantaj pentru noi, atmosfera aia îi va scoate pe greci la joc. Îl cunosc și pe Fernando Santos, selecționerul lor, cu care am lucrat la Sporting un an...

S-A CERTAT CU FERNANDO SANTOS

Ce fel de antrenor e?
Știe să țină grupul unit, pune mare preț pe disciplină, e adeptul unei rigori de fier. Avea diferite reguli stricte, păstra o oarecare distanță față de jucători, dar era sincer. Dacă avea ceva să-ți spună, îți spunea în față.

Ai avut vreun dialog cu el mai aprins?
Daaa, am avut, m-am certat o dată cu el. La un antrenament, la un joc 4 contra 4, el era arbitru. Am dat gol, dar nu l-a validat și m-am supărat, am cerut golul pentru că jucam pe pariuri între noi. M-a scos din antrenament, apoi mi-am cerut scuze. Ne-am împăcat imediat, nu era ranchiunos.

E un antrenor defensiv sau ofensiv?
Are stilul portughez, dar la greci s-a adaptat. Punea încă de pe atunci bază pe partea defensivă, apoi lucra la jocul din treimea adversă. La fel face și în Grecia. Pornește meciul de la 0-0, e interesat să nu ia gol, chiar dacă se termină tot 0-0.

Grecii au trei turnee finale consecutive la care au participat. E un avantaj mare pentru ei?
De asta pornesc favoriți. Chiar dacă nu au jucători extraordinari, reușesc să elimine echipe ca Ucraina, Croația. De asta sunt foarte periculoși. Nici nu știi când te-au bătut. Ești peste ei, joci mai bine, dar la final dau un gol din lovitură liberă sau un corner și ai pierdut.

O să dai mult cu capul în meciurile astea...
În primul rând, trebuie să joc.

Cornel Dinu a spus că ar folosi doi titulari, tu și Marica...
Nu știu ce să zic. Nea Piți decide, el face tactica.

Ați început studiul video?
Da. Din ce am văzut până acum, nu trebuie să ne fie teamă. Trebuie doar să fim atenți non-stop, să avem grijă pentru că nu știi când grecii pot fi periculoși.

În 2001, nu ne-a ajuns un gol în deplasare...
Important e să ne calificăm, cu doi de 0-0, cu doi de 1-1, nu mai contează. Am trăit pe pielea noastră cum e să ai prea multă încredere. Vom avea însă un avantaj pentru că vom juca pe un stadion de 50.000 de locuri.

Publicul în București e un pic mai pretențios. Devine nerăbdător dacă națională nu dă gol repede...
(Zâmbește). *Dăm gol repede și nu mai e nimeni nerăbdător.*

LECȚIE DE LA SCHUMACHER

Ești optimist...
Trebuie să plecăm plini de încredere, să credem că ne vom califica pentru a transmite subconștientului mesajul potrivit. Asta am învățat-o de la Michael Schumacher în 2004. Am jucat într-un meci caritabil, cu prietenii lui Figo, și l-am întrebat. «Sunt curios, de ce spui mereu că ești cel mai bun, o să câștigi cursa asta, o să fii campion mondial?» (De data asta, Rață întrerupe discuția, strigând în gura mare: «Niculae, mâine e plină presa de tine!»)*...Mi-a răspuns că e un truc psihologic, își spune toate lucrurile astea pentru ca subconștientul lui să lucreze și să ajungă să creadă mesajul transmis.*

Ce v-a spus Pițurcă despre meciul ăsta?
Nu pot să vă spun, doar ce a zis și presei, ne-a dat-o exemplu pe Juventus în meciul cu Napoli.

Și cine o să fie Pogba?
Pogba și cu Vidal? (Glumește) *Pogba-ul nostru e Bănel.*

Există nemulțumiri legate de primele pentru baraj. De ce ați lua prime dacă nu vă calificați la turneul final?
Nu am fost la națională în ultima vreme, nu am participat la discuția despre bani, au fost căpitanii de echipă (se uită spre canapeaua pe care stă Marica), *dar am înțeles că a existat o promisiune de primă pentru accesul la baraj pe care Mircea Sandu a trimis-o mai departe în Comitetul Executiv. Acum, s-a rezolvat problema asta. Cum ai spus și tu, se vor primi mai mulți bani în cazul calificării. Asta dovedește că echipa e unită și nu pune preț pe bani. Puteau să accepte o sumă mai mică, pe care o primeau acum, și, știi cum e, ce e în mână nu e minciună... Ce o ieși la baraj, o ieși. Dar, nu, am demonstrat că echipa națională își dorește participarea la Mondial, nu o sumă de bani.*

Visezi la Brazilia?
Da, cred că toți românii visează. Dacă picam cu Portugalia, poate nu visam.

Cum ar fi cariera ta fără o participare la Mondiale?
Mai săracă.

Ne calificăm?
Eu cred că da.

Ca Michael Schumacher?
(Râde). *Normal.*

EXCLUSIV

Din cauza accidentărilor, Niculae nu și-a putut exploata potențialul uriaș. La 32 de ani, el vrea însă să-și completeze cariera cu o prezență la mondial Foto: **Bogdan Iordache**

» 12 noiembrie 2001, prima pagină din ProSport, poză cu Marius Niculae și explicația: „Multe ratări, un penalty neacordat și formidabilul noroc al gazdelor, acestea sunt explicațiile reale, dar și convenabile, ale eșecului de la Ljubljana. În afară de ele, există însă și erorile noastre, în teren și pe bancă"

Marius Niculae exultă după golul de 1-0 de la Ljubljana (stânga). La retur, atacantul ofertat în acea perioadă de AC Milan s-a zbătut între Milinovici și Galici Fotografii: **Mediafax**

Sper să repetăm victoria cu 3-1 din amicalul cu Grecia de acum doi ani
Marius NICULAE

De la Mondialul din 1998, am în cap faza la care Bursucul a dat gol Angliei după ce l-a lovit cu cotul în gură pe Le Saux, colegul lui de la Chelsea
Marius NICULAE

Hoverla nu e o echipă ca Șahtior, nu are mari pretenții. Obiectivul e salvarea de la retrogradare, dar la ce lot avem de la anul ne putem bate la cupele europene. Suntem patru români
Marius NICULAE

În noiembrie 2001, Marius Niculae și ceilalți tricolori au fost surprinși de iarnă în Slovenia. O iarnă lungă urma să vină și în fotbalul românesc Foto: **Mediafax**

S-A ÎNTÂMPLAT LA BARAJUL CU SLOVENIA, DE ACUM 12 ANI

- **Prezent în Slovenia printre suporterii naționalei, George Becali era lovit cu bulgări de fanii gazdelor**
- **La Ljubljana, arbitrul danez Kim Milton Nilsen n-a acordat României un penalty**
- **Venit la Procesul Etapei între meciurile tur și retur, selecționerul Hagi a țipat la Ovidiu Ioanițoaia care voia să ia o legătură prin satelit de la Ljubljana: „Am venit aici să vorbesc eu. Să stea satelitu' până vorbesc!"**
- **Din cauza ploii, FRF a acoperit gazonul înainte de returul din Ghencea cu o prelată găurită**
- **Hagi a plâns în vestiar după ratarea calificării. Ulterior, s-a plâns că Mircea Sandu a ignorat jucătorii după meciul retur**
- **Meciul din Ghencea a avut audiență 40 de puncte de rating la TVR**
- **Bogdan Stelea a lipsit de la termenul de divorț pe motiv că era supărat după meciul retur**

43
de meciuri și 15 goluri are Marius Niculae pentru naționala României

Chiricheș joacă! În retur!

Victor Pițurcă a primit ieri o veste excelentă din Anglia: căpitanul naționalei nu are fractură nazală, ci doar o contuzie, astfel că va putea evolua în partida retur cu Grecia, de marți

Iulian VÂLVOIU
iulian.valvoiu@prosport.ro

» Tottenham a comandat deja o mască specială pentru fundașul român, care va ajunge mâine la Londra

» Tătărușanu, accidentat și el la spate, s-a simțit ieri mai bine și sunt șanse să apere din primul minut vineri, la Pireu

După două zile pline de vești care mai de care mai sumbre în ceea ce privește lotul României pentru barajul cu Grecia, ieri lucrurile s-au mai schimbat. În bine! Prima veste a venit de dimineață, după unicul antrenament susținut de echipa națională la Mogoșoaia (seara a fost doar ședința rezervată studiului video al adversarilor): Tătărușanu s-a simțit mai bine, după ce luni acuzase dureri la spate. „Sunt șanse bune să apere vineri seară, în Grecia", a recunoscut colegul său, Alexandru Mățel. Iar mai pe după-amiază, a venit vestea cea mare: Vlad Chiricheș, căpitanul naționalei, va fi mai mult ca sigur titular în meciul retur, de la București, de marțea viitoare (21:00).

> ***Tottenham i-a comandat deja o mască, ce va sosi joi și care îl va ajuta să se protejeze. Vlad va putea juca marți, în meciul retur***
> **Ioan BECALI**, impresarul lui Vlad Chiricheș

S-A ANTRENAT ASEARĂ CU TOTTENHAM

Staff-ul tehnic și medical al primei reprezentative a ținut în permanență legătura cu Vlad Chiricheș în cele două zile scurse de la nefericitul eveniment de la meciul cu Newcastle (0-1). Atunci, internaționalul român de 23 de ani a primit o lovitură în față de la un adversar chiar în minutul 45. Cu mâna la nas și plin de sânge, Vlad a fost nevoit să rămână la cabine. Duminică seara, oficialii naționalei nu s-au ferit să dea un verdict: „La prima vedere, e vorba despre o fractură nazală, ceea ce înseamnă că nu ne vom putea baza pe el". Lăsaseră, totuși, o portiță: „Va mai efectua un control amănunțit în Anglia și după aceea vom ști exact". Era cert că va rata partida tur, din Grecia, de vineri seară (21:45). În cele din urmă, jucătorul a fost examinat minuțios ieri dimineață în capitala Angliei, la o clinică de specialitate, iar verdictul a fost întâmpinat cu urale în cantonamentul naționalei: Chiricheș nu are fractură, doar o contuzie! De altfel, el s-a și antrenat aseară sub comanda lui Villas Boas, la Londra.

capură: ***DigiSport***

foto: ***Getty***

MASCĂ PENTRU VLAD

Agentul FIFA al jucătorului, Ioan Becali, a confirmat pentru ProSport că starea de sănătate a fundașului i-ar da dreptul să joace în returul cu Grecia. „Am discutat azi (n.r. - ieri) cu Vlad de două ori la telefon, dar și cu directorul sportiv Franco Baldini, iar lucrurile sunt clare: nu are fractură, deci va putea juca în partida de marți". Impresarul a mai dezvăluit că gruparea londoneză i-a comandat deja o mască de protecție jucătorului și că aceasta va ajunge joi. „În tot acest timp, el se antrenează", a mai punctat Becali. Mai mult, Chiricheș căuta aseară o variantă de avion Londra - Atena, pentru ziua de vineri, în ideea de a se alătura colegilor de la națională chiar înaintea meciului. Dacă nu va reuși, atunci va ajunge la București sâmbătă, când va și începe antrenamentele pentru retur.

21
de selecții are Vlad Chiricheș la prima reprezentativă, pentru care nu a marcat niciun gol

8
partide a jucat Chiricheș pentru Tottenham, dintre care șapte ca integralist. Cu el pe teren, echipa lui Villas-Boas a primit un singur gol

A SCĂPAT DE A DOUA ACCIDENTARE GRAVĂ ÎN ȘASE LUNI

Vlad Chiricheș pare un tip destul de norocos, după ce la 17 ani a fost la un pas să renunțe la cariera de fotbalist după o accidentare gravă suferită pe vremea când juca la Benfica. Și nu ne referim doar la cazul de față, când cotul lui Gouffran i-a produs doar o contuzie în ciuda violenței loviturii, ci și la derby-ul Dinamo - Steaua (0-2), din 10 mai. Atunci, Strătilă a avut o intrare criminală la Chiricheș, intrând cu talpa direct pe genunchiul fostului stelist. La acea vreme, primele semne prevesteau o accidentare cruntă pentru Chiricheș, însă, ca și acum, investigațiile medicale finale au arătat că fundașul nu a avut nimic rupt și că a putut reveni pe teren relativ repede!

Foto: ***Bogdan Iordache***

» Duminică, atunci când se știa că fundașul lui Tottenham nu va putea fi folosit în barajul cu Grecia, Pițurcă l-a convocat în locul acestuia pe dinamovistul Grigore și a renunțat la Gigel Bucur. Ulterior, l-a chemat și pe Costel Pantilimon, din cauza problemelor lui Tătărușanu. Rămâne de văzut la cine va mai renunța selecționerul

„Gardoș e atipic, miza îl motivează"

Dacian Nastai, antrenorul care l-a descoperit fundașul stelist, visează frumos: „Florin va înscrie în Grecia, cu capul, din fază fixă"

Alexandru ENCIU
alexandru.enciu@prosport.ro

» Gardoș (foto, în roșu) a fost titular la ultimul meci din grupa preliminară, 2-0 cu Estonia, și a avut o evoluție sigură

Florin Gardoș (25 de ani) va trebui să suplinească vineri absența căpitanului Vlad Chiricheș în meciul de la Atena, iar primul lui antrenor, Dacian Nastai, este convins că fundașul Stelei nu va fi afectat de importanța jocului. Nastai l-a antrenat pe Gardoș timp de cinci ani, până când jucătorul s-a transferat la Someșul Satu Mare, în 2004. „Am să vă spun o caracteristică a lui Florin, care e ușor atipică. De mic a fost un jucător care nu a excelat la antrenamente, dar pe care te puteai baza la meciurile oficiale. Pe unii îi blochează presiunea jocului oficial, cerințele antrenorului sau ale conducerii, însă la Florin cu cât miza este mai mare, cu atât este mai motivat. Așa că eu nu-mi fac probleme de cum va juca la Atena, mai greu era dacă era meci de 1 solist pentru noi", spune Nastai.

„DISCIPLINAT ȘI CUMINTE"

Antrenorul de la Liceul cu Program Sportiv Satu Mare îi creionează fostului său elev un portret pe tiparul celui căutat de Pițurcă. „Este disciplinat tactic, un copil cuminte. Poate să joace exact ce i se cere, fie să iasă din apărare cu pase, la construcție, fie să joace direct pe vârfuri", declară Nastai. În ce privește meciul de la Atena, tehnicianul se gândește departe. „Eu visez la un moment magic, în care el să înscrie cu capul dintr-o fază fixă. Un gol mare, care ne poate duce la Mondiale. M-aș bucura din suflet, pentru că noi, românii, mai avem atât de puține bucurii".

pub

PrePay
iarna asta prelungim clipele frumoase

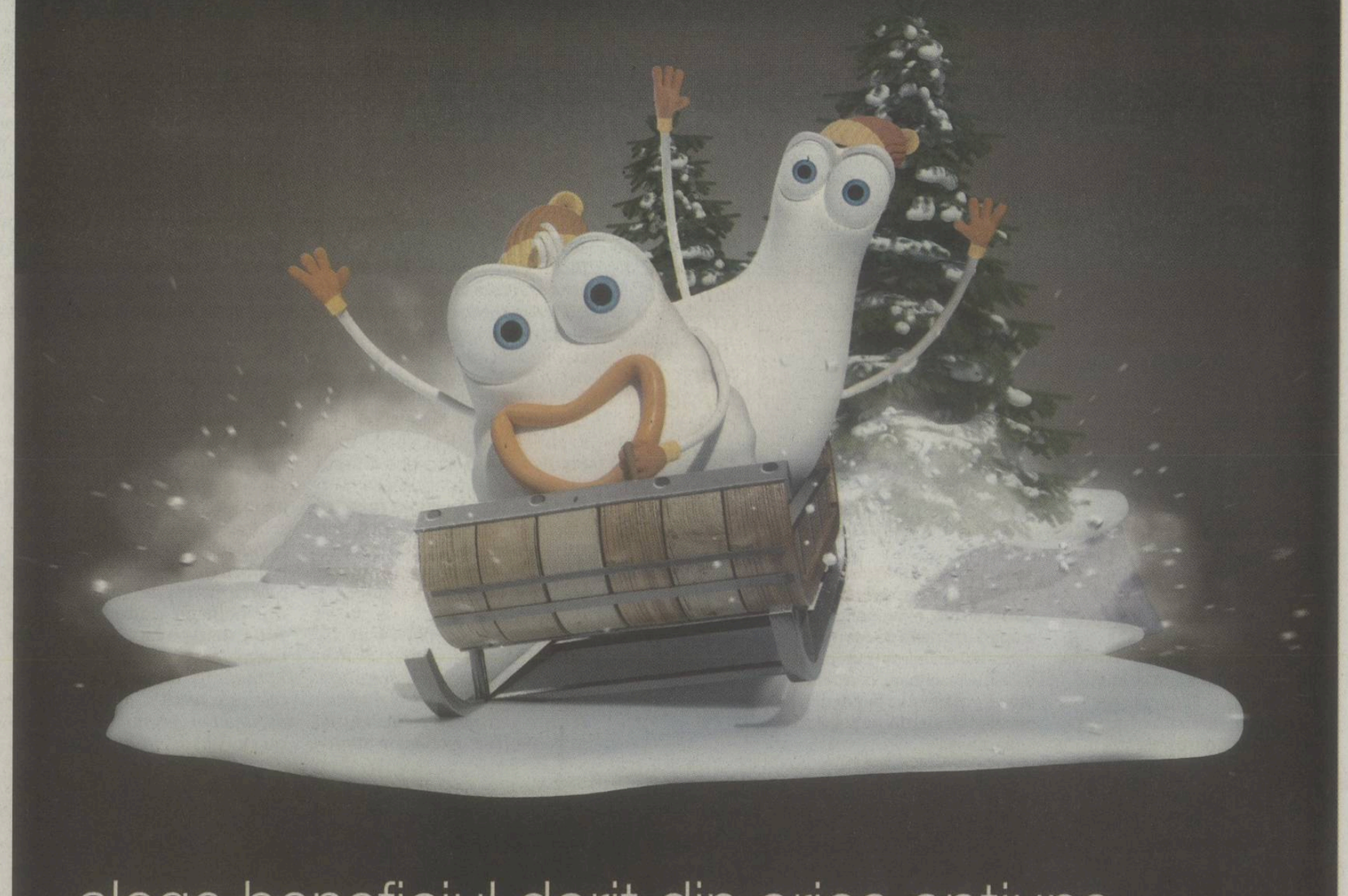

alege beneficiul dorit din orice opțiune
și-l primești dublu
activează prin apel gratuit la *100#
surprizele se schimbă cu Orange
www.orange.ro
today changes with orange™
oferta valabilă până la 31 ianuarie 2014 cu posibilitate de prelungire, pentru noile opțiuni lansate pe 18 septembrie 2013

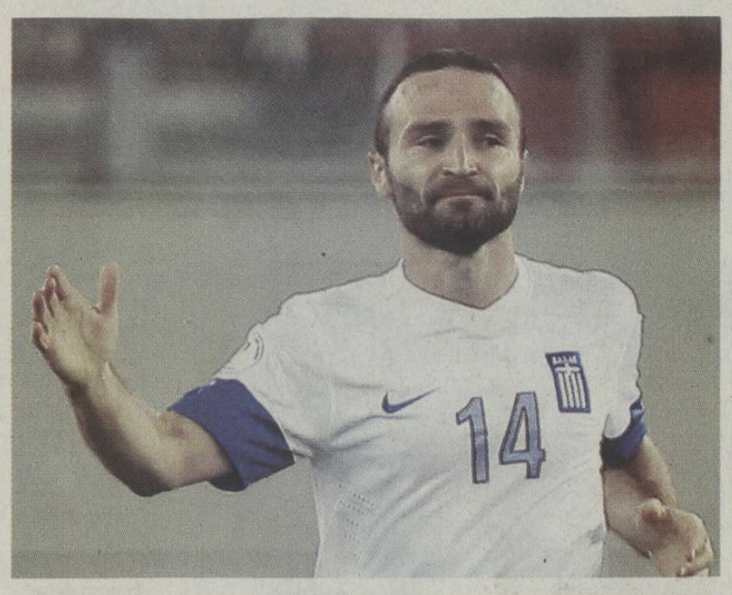

Tari pe benzi!

Naționala Greciei a marcat șapte din cele 12 goluri din preliminarii în urma unor acțiuni pornite de pe benzile terenului

Adrian COSTEIU
adrian.costeiu@prosport.ro

» Salpingidis (3), Mitroglou și Gekas (ambii cu 2) au fost golgheterii Greciei în preliminarii

Din punct de vedere ofensiv, adversara națională din barajul de calificare la Mondialul din Brazilia nu surprinde. A marcat doar 12 goluri în zece meciuri într-o grupă modestă, în care a întâlnit Bosnia, Letonia, Lituania, Slovacia și Liechtenstein. Iar cinci dintre aceste goluri au fost marcate de cei mai periculoși adversari ai fundașilor „tricolori", **Dimitris Salpingidis (foto)** și Kostas Mitroglou.

Însă care este modalitatea preferată a grecilor de a înscrie?

Având în vedere talia ridicată a „11"-lui de start al lui Fernando Santos, cu o medie de înălțime de 1,84 metri, fazele fixe ar părea punctul forte al grecilor. Însă doar un singur gol a fost marcat în acest mod, o lovitură liberă de la 30 de metri transformată perfect de Karagounis.

Analizând jocul rivalei selecționatei lui Pițurcă, punctul forte al Greciei, în afara organizării tactice, pare jocul pe benzi al mijlocașilor, acolo unde Samaras și Salpingidis reușesc să își domine adversarii. Nu e de mirare că șapte din cele 12 goluri ale grecilor au venit ca urmare a unor centrări venite din cele două benzi ale terenului! Ajută însă și simțul porții și instinctul de atacant al lui Mitroglou, Gekas sau Salpingidis, care au marcat de fiecare dată din interiorul careului advers.

MECI	MARCATOR	CUM S-A MARCAT GOLUL
Letonia - Grecia **1-2**	Spyropoulos	Șut de la 25 de metri care a păcălit portarul
Letonia - Grecia **1-2**	Gekas	Pasă din flanc înspre centru, a driblat un fundaș și a marcat cu un șut de la 15 metri
Grecia - Lituania **2-0**	Ninis	A driblat doi fundași și a înscris cu un șut din careu
Grecia - Lituania **2-0**	Mitroglou	Pasă din flancul drept, Mitroglou înscrie cu un șut din 10 metri
Slovacia - Grecia **0-1**	Salpingidis	Centrare din flancul stâng, gol din 5 metri, după o greșeală a defensivei adverse
Bosnia - Grecia **3-1**	Gekas	Contra-atac pe flancul stâng, Samaaras centrează în careu, Gekas înscrie
Lituania - Grecia **0-1**	Christodoulopoulos	Centrare din banda stângă, mijlocașul grec a reluat cu capul din 5 metri
Liechtenstein - Grecia **0-1**	Mitroglou	Centrare din banda stânga, Mitroglou a înscris din careul mic
Grecia - Letonia **1-0**	Salpingidis	Centrare din banda stângă a lui Samaras, Salpingidis a reluat din careu
Grecia - Slovacia **1-0**	Skrtel - aut.	Pasă greșită spre portar, care nu a putut lovi balonul
Grecia - Liechtenstein **2-0**	Salpingidis	Centrare din banda stângă, jucătorul lui PAOK a înscris fără probleme din careul mare
Grecia - Liechtenstein **2-0**	Karagounis	Lovitură liberă de la 30 de metri

„România fără glorie versus detestata Grecie"

Jurnaliștii belgieni de la Derniere Heure au analizat într-un stil destul de tăios barajul dintre România și Grecia: „Primul duel, între anonimii români și o Grecie pe care ne place atât de mult s-o detestăm. Să fim sinceri: vorbim aici de confruntarea cea mai lâncedă din baraj, între o România departe de gloriosii ani '90 și o Grecie care, din 2004, nu face nimic pentru a scăpa de eticheta de cea mai detestată echipă din Europa. Și totuși, vara viitoare, una dintre aceste echipe își va pune cu mândrie stindardul pe plajele din Copacabana".

„Aveți talent, dar asta nu vă ajută"

Dabizas (40 de ani) prefațează meciul contra României și vorbește cu lejeritate despre problemele românilor

CV NIKOS DABIZAS
- **Vârstă:** 40 de ani
- **A jucat la:** Pontioi Verias, Olympiacos, Newcastle, Leicester și Larisa
- **A marcat** 32 de goluri în carieră în 548 de meciuri
- **Are** două titluri în Grecia cu Olympiacos, o Cupă a Greciei cu Larisa și a fost în lotul Greciei la Europeanul din 2004, câștigat de naționala lui Rehhagel
- Cu golul marcat de Dabizas împotriva lui Sunderland, Newcastle a reușit să se califice în grupele Ligii Campionilor

Bergkamp a reușit unul dintre cele mai frumoase goluri din istoria Premier League, după ce l-a driblat incredibil pe Dabizas

CORESPONDENȚĂ din Atena (Grecia)
COSTIN NEGRARU (text)
ALEXANDRU HOJDA (foto)

» Fostul fundaș al Greciei și al lui Newcastle rememorează momentele care l-au făcut celebru în Anglia

Nikos Dabizas intră în sediul lui Panathinaikos cu un minut înainte de ora la care era programată întâlnirea cu reporterii ProSport. Fostul internațional grec ocupă acum funcția de director tehnic la PAO. E îmbrăcat casual și pe umăr duce o geantă neagră. Biroul său, unul destul de izolat la primul etaj al clădirii, e simplu. De fapt, e imaginea perfectă a omului cu 70 de selecții în naționala elenă și cu șapte ani în Premier League, la Newcastle și Leicester. Dialogul cu Dabizas începe de la o curiozitate a acestuia legată de accidentații din lotul României.

Am auzit că aveți ceva probleme de lot...

Da, Chiricheș, de la Tottenham, are o fractură la nas...

(râde) În Anglia e un miracol dacă nu îți rupi nasul, crede-mă! Bine, eu am avut nasul puternic, pentru că nu au reușit să mi-l rupă!

(Bărbatul de 40 de ani își așază tacticos iPad-ul pe masă, acolo unde stau deja cheile de la Bentley-ul său și începe să asculte întrebările reporterilor)

Aproape toți grecii au fost fericiți după tragerea la sorți pentru că își doreau să joace cu România, dumneavoastră faceți parte din această categorie?

Bun, am fost norocoși că am evitat Franța, asta pot să înțeleg. Dar astea sunt jocurile psihologice de dinaintea meciului, eu nu cred că o tragere la sorți te poate face fericit. O calificare, da, te poate face! Noi acum suntem relaxați, poate un pic răsfățați pentru că lumea, mă refer la fani, nu mai are foamea de succese pe care o avea în trecut. Avem un titlu European, participare la Campionatul Mondial...

„ȘTIM SĂ NE APĂRĂM"

Cum vedeți actuala națională a Greciei, una care a păstrat stilul de joc al echipei care câștiga Euro în 2004?

Eu am fost la națională și înainte de acel Campionat European și cunosc ambele fețe ale monedei. 2004 a fost momentul în care noi ne-am descoperit identitatea! Noi aveam aceeași jucători și până atunci, campionatul era la fel, dar acea victorie din Portugalia ne-a schimbat, ne-a făcut să înțelegem modul prin care putem avea succes. Înainte de asta aveam jucători talentați, dar nu aveam o direcție clară ca națiie... Iar naționala de acum nu face decât să meargă pe această linie. La ce ne pricepem? Știm să ne apărăm, știm să tratăm bine fazele fixe pentru că marcăm des din astfel de momente....

Dar..

(întrerupe reporterul)

Până în 2004, jucătorii erau mai mult interesați de echipele de club. De Olympiacos, Panathinaikos, AEK, PAOK... erau prioritare pentru ei, pentru fani și pentru presă. Nimeni nu respecta echipa națională! După aceea, lucrurile s-au schimbat.

Otto Rehhagel a fost omul care v-a dat această identitate?

În mod cert el are un mare merit! Era un om foarte inteligent, știa ce are în mână... Era un tip de modă veche, dintr-o bucată. Cu el lucrurile erau simple: «Încercați pe cât posibil să nu primiți gol, apoi, pe contraatac, poate reușim să surprindem». Repet, era un om foarte inteligent care știa să lucreze cu ceea ce avea la dispoziție.

Ați pomenit Europeanul din 2004, unul pe care l-ați ratat din cauza unei accidentări...

În calificări am jucat în nouă din cele zece meciuri, iar înainte de debutul Europeanului, la un amical cu Polonia, m-am accidentat. M-am refăcut la timp să prind lotul, dar nu prima partidă a turneului. Iar apoi au început să vină victoriile una după cealaltă și știți foarte bine și voi că echipa câștigătoare nu se schimbă (zâmbește).

„AVEAM UN VESTIAR UNIT"

Nu a fost o situație frustrantă pentru dumneavoastră, având în vedere că până atunci erați om de bază?

Nivelul succesului atins atunci era atât de mare încât nu putea să existe loc de frustrări personale! Noi aveam un vestiar unit, plin de caractere puternice. Nu existau jucători nemulțumiți care să îi vorbească pe ceilalți pe la spate... Oamenii care nu joacă sunt foarte importanți pentru atmosfera din vestiar, pentru moralul celorlalți... ei nu trebuie să se plângă sau să pună mereu întrebări de genul «De ce joacă ăla și eu nu?»

Situația aceasta poate fi întâlnită în prezent la Karagounis, care, în ciuda experienței, nu e sigur de locul său în echipă...

La fel ca generația din 2004, și acum jucătorii sunt foarte uniți! La echipa noastră națională, problema vestiarului a fost una uriașă. Și știu pentru că am fost acolo și înainte de acel Campionat European. Lucrurile s-au schimbat acum. Karagounis e liderul echipei, dar nu e titular. Dar el e spiritul național indiferent cât joacă!

Întorcându-ne la meciul de vineri, oamenii anticipează un meci anost având în vedere profilul celor două echipe...

Voi, românii, aveți calitate, dar acum veți fi stresați pentru că aveți în față șansa de a ajunge după mult timp la un Mondial. Psihic, noi avem un avantaj pentru că suntem mai puternici. Dacă vorbim strict de talent, poate sunteți mai buni. Dar talentul nu e suficient și îți dau un exemplu...

„DENIS ȘERBAN ERA INCREDIBIL"

Vă rog.

Am jucat la Larisa și l-am avut coleg pe Denis Șerban. Nu era un nume uriaș în România, dar era incredibil! Îmi spuneam mereu «Tipul ăsta ar fi trebuit să ajungă mult, mult mai sus». Denis, probabil, nu a avut îndrumarea necesară pentru a-și exploata talentul. Era uimitor, dar și-a irosit talentul! Și asta este o problemă des întâlnită la jucătorii balcanici.

„A FOST O PLĂCERE SĂ LUCREZ CU IORDĂNESCU"

Apropo de români, ați fost antrenat la echipa națională de Anghel Iordănescu...

Încă un lucru legat de jucătorii români. Îl știu pe Dan Petrescu... el a fost unul dintre cei mai buni ambasadori ai fotbalului românesc. A avut consistența despre care vorbeam mai devreme. Nu a fost o vedetă, un atacant sau un playmaker, dar a fost conștiincios și și-a văzut întotdeauna de fotbal. Cât despre Iordănescu, să știi că a fost o plăcere să lucrez cu el. Țin minte că imediat după ce a plecat l-am sunat și i-am spus lucrul acesta. Era un tip direct.

Ați jucat la Newcastle și ați rămas în mintea oamenilor pentru două lucruri: un gol decisiv într-un derby cu Sunderland și...

(întrerupe reporterul) *Golul lui Dennis Bergkamp! (râde zgomotos). Aș vrea să vorbim mai mult despre acest al doilea lucru, deși golul cu Sunderland a fost foarte important pentru mine, pentru fanii care și azi îmi aduc aminte de acest lucru. Chiar dacă am avut un rol, să-i spunem negativ, eu mă simt important că am participat la un moment genial! Pentru că a fost un moment al unui geniu! Crede-mă, nici azi nu știu dacă așa a vrut să facă sau i-a sărit mingea și a acționat din instinct. Oricum ar fi... nu mai contează, rămâne incredibil. Golul acesta a rămas în istorie și poate peste 20-30 de ani se va uita lumea la Bergkamp și va spune «Îl vezi pe tipul ăla din spate, ăla e Dabizas!»* (râde).

Când spui România, spui Hagi și Dracula. Cred că auziți asta de la toți străinii pe care îi întrebați
Nikos DABIZAS, fost internațional grec

Lazăr este un jucător foarte constant, un mijlocaș complet care s-a integrat foarte bine la PAOK. Goian este un jucător cu experiență cu o carieră foarte frumoasă în spate
Nikos DABIZAS, fost internațional grec

pub

Lena Rohozneanu
Înger sau demon? Asta-i întrebarea!

A apărut noul număr Playboy!

Alungă astenia de toamnă cu 4 PICTORIALE numai bune pentru vremea rece

Curly Lauren
a jonglat cu jobul de barman și cu modellingul. Acum jonglează cu inimile noastre...

Claudia Cozma
„Fiecare femeie emană sexualitate". Cel mai bun exemplu e chiar ea!

Jenna Marshall
vrea să devină asistentă medicală. Noi facem programarea de pe acum!

www.playboy.ro
www.facebook.com/PlayboyRomania

Citește Playboy! Din 4 noiembrie, la toate punctele de difuzare a presei.

„În genunchi și să ne pupe mâinile!“

Ilie Bărbulescu, fostul fundaș stânga al Stelei din generația '86, îi dă un sfat managerului Mihai Stoica, atunci când acesta va mai vorbi despre fostele glorii

Mirela APOSTOL
mirela.apostol@prosport.ro

» Fostul fundaș va merge la Gigi Becali să discute despre acțiunile managerului, „care nu fac onoare unui club precum Steaua“

Ilie Bărbulescu este de părere că Steaua care a strălucit odată apune ușor, ușor din cauza lipsei de valoare de la echipă, dar și din pricina comportamentului managerului huligan. Deranjat de criticile acestuia cu privire la performanța Stelei din anul 1986 și nu numai, fostul fundaș se va duce în vizită la Gigi Becali pentru că, în opinia lui, Mihai Stoica face Steaua de rușine. „Să-și vadă de Steaua lui, să nu se mai lege de noi. Când va reuși să ne egaleze performanța, atunci jos pălăria, nu voi mai spune absolut nimic despre el. Ar trebui să se așeze în genunchi în fața noastră și să ne pupe mâinile. Gigi i-a dat un imbold și de atunci și-a luat-o în cap. O să mă duc la Poarta Albă, să discut cu el, pentru că este inadmisibil ce face acest așa-zis manager cu o facultate de trei lei“, a spus Bărbulescu pentru Prosport.

„NU NE-A DAT NICIO RENTĂ!“

De fiecare dată când Mihai Stoica a fost acuzat de foștii jucători ai generației din '86 că încearcă să le minimalizeze performanța, acesta s-a simțit trădat. Argumentul adus a fost că el i-a propus lui Gigi Becali să le dea o rentă, iar cei care au beneficiat de aceasta îl atacă din toate părțile. Ilie Bărbulescu neagă vehement o astfel de variantă: „Nu-i adevărat că i-a propus lui Gigi să ne dea acea rentă de care tot vorbește. Ca drept dovadă, nu s-a concretizat. Nu a primit nimeni nimic, ne abureste pe toți degeaba. Nu am văzut un leu măcar! Leul ala dacă îl primeam, eram mulțumiți pentru că era obținut pe munca noastră. Nu suntem milogi. Cu o asemenea performanță nu te mai întâlnești, nu trebuie ponegrită“, a adăugat fostul fundaș.

„NICI FRF NU NE BAGĂ ÎN SEAMĂ“

Ilie Bărbulescu este deranjat și de Federația Română de Fotbal. Acesta îl acuză pe Mircea Sandu că nu le ia în seamă și pe fostele legende ale Stelei atunci când face împărțirea invitațiilor pentru meciurile naționalei. „Pe noi nu ne-a chemat niciodată la vreun meci al României. În schimb, Hagi e peste tot. În plus, noi trebuia să primim o indemnizație de la UEFA ca și câștigători ai cupei. De ce n-am primit nimic? Întrebați-l pe Mircea Sandu!“, a declarat acesta.

Ilie Bărbulescu a jucat în 77 de partide pentru Steaua, în perioada 1984 - 1987, și a marcat trei goluri pentru această echipă

*Foto: **Răzvan Lupică***

PE SCURT

TINTE

ERIC AR VREA, FELGUEIRAS, NU

Cel mai bun fotbalist al Pandurilor, Eric de Oliveira, a spus ieri că Steaua a fost aproape să-l transfere vara trecută. „Au fost niște contacte, dar din motive financiare Gaz Metan nu a acceptat să plec. Am spus mereu că aș dori să joc la echipa campioană pentru că apoi ar fi mai ușor să ajung la națională“, a spus Eric. În schimb, portarul Felgueiras ar refuza să vină la Steaua pentru că „sunt deja la un club mare, CFR“!

JUNIORI

PEDRAZZINI SE ÎNTOARCE LA CLUB

Massimo Pedrazzini a reușit să obțină de la nașul său de cununie, Gigi Becali, o nouă slujbă la Steaua. El va fi numit director al Centrului de Copii și Juniori. Invitat, ieri, la radio gsp, italianul a dezvăluit că atunci când era secundul lui Zenga la Steaua, grecul Maniatis a fost aproape de un transfer la echipa din Ghencea. „Maniatis, care acum e în naționala Greciei, avea 19 ani și s-a cerut un milion de euro în schimbul său. Suma a fost considerată una exagerată și s-a renunțat la el“, a spus Pedrazzini.

9 GOLURI
S. Szekely (ACS Poli)

8 GOLURI
Antal (Vaslui), **Eric** (Pandurii) **Budescu** (Astra)

7 GOLURI
Golubovic (Ceahlăul)

CLASAMENT LIGA I

Loc	Echipa	M.	V.	Eg.	Înf.	Gol.	P.	Ad.
1.	Steaua	11	9	2	0	27-7	29	+14
★ 2.	Astra	13	9	2	2	33-14	29	+11
● 3.	Petrolul	14	7	6	1	19-10	27	+6
● 4.	Pandurii	14	8	2	4	31-17	26	+5
5.	Ceahlăul	14	6	5	3	18-12	23	+2
6.	Gaz Metan	14	6	4	4	18-16	22	+1
7.	CFR Cluj	14	5	6	3	17-16	21	0
8.	Dinamo	14	5	4	5	20-15	19	-2
9.	ACS Poli	14	5	4	5	14-15	19	-2
10.	FC Botoșani	14	5	4	5	14-18	19	-2
11.	SC Vaslui*	13	5	3	5	14-12	18	0
12.	Săgeata	14	4	3	7	15-26	15	-6
13.	Chiajna	11	4	2	5	12-15	14	-4
14.	Oțelul	14	4	2	8	14-26	14	-7
▼ 15.	FC Brașov	14	3	4	7	15-19	13	-5
▼ 16.	Viitorul	13	2	4	7	6-21	10	-11
▼ 17.	„U“ Cluj	13	1	4	8	10-25	7	-14
▼ 18.	Corona Brașov	14	1	3	10	9-22	6	-18

**Comisia de Recurs a FRF a decis să restituie SC Vaslui cele 8 puncte de penalizare din „Cazul Codoban“*

LIGA I - ETAPA A XV-A

VINERI, 22 NOIEMBRIE		
Concordia - Săgeata	18:30	Digi Sport
Ceahlăul - ACS Poli	19:00	Dolce Sport
Oțelul - Vaslui	21:00	Digi Sport
SÂMBĂTĂ, 23 NOIEMBRIE		
Pandurii - Steaua	20:00	Digi Sport
DUMINICĂ, 24 NOIEMBRIE		
Astra - Botoșani	18:30	Digi Sport
Dinamo - Gaz Metan	21:00	Digi Sport
LUNI, 25 NOIEMBRIE		
„U“ Cluj - Corona	18:30	Digi Sport
Brașov - CFR Cluj	19:00	Dolce Sport
Petrolul - Viitorul	21:00	Digi Sport

Vin meciurile tari pentru „roș-albaștri“

Pe lângă partidele din Liga Campionilor, formația din Ghencea va întâlni cele mai puternice adversare din Liga I: Pandurii, Petrolul și Astra

Florin MARIAN
florin.marian@prosport.ro

» Va juca împotriva echipelor Astra, Petrolul, Pandurii și Ceahlăul, adică toate din Top 5

Meciurile cu Corona, Viitorul, Săgeata și ACS Poli Timișoara au reprezentat pentru campioana României doar antrenamente înaintea jocurilor din Liga Campionilor. De acum încolo, Steaua va începe să întâlnească și adversari de calibru din Liga 1. Până la sfârșitul anului, roș-albaștrii vor juca în compania echipelor care ocupă locurile 2,3,4 și 5 în clasament, ceea ce nu este deloc ușor, în condițiile în care mai sunt și cele două jocuri din grupa E a Ligii Campionilor.

Următoarea partidă a Stelei e cea din deplasare cu Pandurii, pe 23 noiembrie.

CE MECIURI MAI ARE STEAUA ÎN ACEST AN

Dată	Competiție	Adversar	Oraș
23.11	Liga I	Pandurii	Tg. Jiu
26.11	Liga Campionilor	Schalke	București
30.11	Liga I	Petrolul	București
3.12	Cupa României	Oțelul	București
7.12	Liga I	Oțelul	Galați
11.12	Liga Campionilor	Chelsea	Londra
14.12	Liga I	Ceahlăul	Piatra-Neamț
18.12	Liga I	Astra	București
22.12	Liga I*	Astra	Giurgiu

* meci restanță din etapa a II-a

pub

PREGĂTEȘTE-TE DE IARNĂ.
BMW X1, COMPLET ECHIPAT: 23.980 € + TVA.

BMW X1 este soluția ideală pentru distracție pe timpul iernii. Dotat cu BMW xDrive, cel mai inteligent sistem 4x4, scaune încălzite, anvelope Runflat, transmisie automată 8 trepte, volan multifuncțional îmbrăcat în piele, aer condiționat automat și sistem sonor de avertizare la parcare (PDC), te duce oriunde trebuie să ajungi sau, mai bine, oriunde vrei cu adevărat să ajungi.

BMW SERVICE INCLUSIVE 5 ANI SAU 100.000 KM.

BMW EfficientDynamics
X1 xDrive 18d | 5,4 l/100 km | 105 kw (143 CP)

Automobile Bavaria Băneasa Tel.: 021 200 62 63 www.bmw-bavaria.ro
Automobile Bavaria Otopeni Tel.: 021 352 04 14 www.bmw-otopeni.ro
MHS Motors București Tel.: 0372 112 500 www.bmw-mhs.ro
Contempo Cars Brașov Tel.: 0268 339 446 www.bmw-bv.ro
Contempo Cars Sibiu Tel.: 0269 259 952 www.bmw-sb.ro
Autotransilvania Cluj Tel.: 0264 275 010 www.bmw-cluj.ro
Banat Car Timișoara Tel.: 0256 228 881 www.bmw-timisoara.ro
Bavaria Motors Constanța Tel.: 0241 559 971 www.bmw-constanta.ro

BMW X1 xDrive 18d: consum urban 6,1 l/100 km, extraurban 5,1 l/100 km, mixt 5,4 l/100 km. Emisii CO2 143 g/km.
Modelul BMW din imagine este cu titlu de prezentare. Ofertă supusă unor termeni și condiții și valabilă în limita stocului disponibil.

Condescu a fost încătușat!

Președintele Consiliului de Administrație al CS Pandurii a fost reținut aseară pentru 24 de ore după ce a fost audiat la Inspectoratul Județean de Poliție

Corina MLĂDINOIU
corina.mladinoiu@prosport.ro

Cristi PEPTAN
cristi.peptan@prosport.ro

» Marin Condescu este acuzat de spălare de bani, fals și uz de fals

» Acționarii Pandurilor au încercat ieri să-l înlăture din funcția de președinte CA

*Foto: **Florin Ceaușu***

Marin Condescu (foto) a pus pe jar toată echipa „pandurilor“. Președintele CA al gorjenilor s-a prezentat ieri la audieri pentru dosarul în care este anchetat de IPJ Gorj, iar oamenii legii au hotărât să-l rețină pentru 24 de ore, astfel că șeful oltenilor și-a petrecut noaptea în arestul Poliției. Condescu este acuzat de spălare de bani, fals și uz de fals după ce a împrumutat clubul Pandurii cu 2,2 milioane de lei, bani pe care ulterior și i-ar fi recuperat fără a-i mai trece în contabilitatea clubului.

PERCHEZIȚIONAT ACASĂ

Problemele pentru șeful gorjenilor au început pe 7 octombrie, când mai multe percheziții au avut loc la locuința sa, la sediul clubului și la sediul din Capitală al Federației Naționale Mine-Energie, la care Condescu este președinte, percheziții în urma cărora s-au confiscat câteva dosare, dar și două calculatoare. A doua zi, președintele Pandurii Tg Jiu a fost chemat la primele audieri în acest dosar, audieri la care s-a prezentat însoțit de avocatul său. Acesta nu este singurul dosar în care Condescu este cercetat, „bossul“ de la Pandurii fiind implicat într-un alt caz în care este acuzat că a împrumutat cu bani în același mod clubul oltean.

ȘEDINȚĂ PENTRU ÎNLĂTURAREA SA

Înainte ca Marin Condescu să-și petreacă noaptea în arestul Poliției Gorj, acesta a participat ieri dimineață la Adunarea Generală a asociaților Pandurii, ședință în care ceilalți acționari au propus înlăturarea lui Condescu din funcția de președinte CA. Conform unor surse apropiate Pandurilor, ședința a fost una tensionată, la finalul căreia președintele Condescu a plecat de urgență după ce starea sa de sănătate s-a agravat. Mai mult, una dintre instituțiile ce nu-l „iubesc“ pe Condescu, Consiliul Județean Gorj, a fost acceptat ieri să facă parte, alături de CE Oltenia, Primăria Târgu Jiu, Federația Națională Mine-Energie și Artego, din acționariatul clubului Pandurii.

OPINIE **PENALTY DE PEDEAPSĂ**

Danciu, retragerea fără torțe

Alin BUZARIN
alin.buzarin@prosport.ro

Știm cu toții ce-a fost și ce este Dănciulescu. De-acum încolo, conform lui Ionuț Negoiță, Danciu va fi un fel de Zidane al lui Dinamo. Pentru cei ce nu știu cu precizie, Zizou e atât director sportiv la Real, cât și asistentul lui Ancelotti. Din câte am înțeles, Dănciulescu va fi team-manager, adică pe departe, dar foarte pe departe, cam același lucru. A primit la ceremonie sacou, nu trening, de unde se ivește ideea că va avea atribuții mai degrabă administrative decât tehnice.

E o retragere impusă de vârstă și de ultimele săptămâni petrecute în tribună, în afara lotului. Ca o paralelă, Danciu urmează să facă în decembrie 37 de ani, în timp ce lui Zanetti, care a împlinit deja 40 și în ultimele 6 luni a fost accidentat, Inter tocmai i-a prelungit contractul. Asta nu înseamnă că toată lumea trebuie să joace până la 60 sau 70 de ani. Pur și simplu, nu înseamnă nimic! Nu e clar dacă Zanetti e azi peste Nagatomo, dar e limpede ca bună ziua că Dănciulescu e peste Zougoula, peste Pape și s-ar putea să fie și peste Joel Thomas. De Țucudean nu vorbim, el de la întoarcerea din Belgia e cu totul altul și merită un text separat.

Așadar, pe Dănciulescu îl retragi numai dacă îți neapărat să-l retragi.

Măcar tot e bine c-o faci la un prezidiu de unde lipsește Anghelache. Fără președintele la masa oficială, Dinamo a reușit o oră agreabilă de marketing, îmbogățită spiritual de Cornel Dinu, care a trecut inspirat prin Wagner și Verdi (nea Costică, nu-i căuta pe ăștia doi în lotul Brașovului, că-l găsești doar pe primul!). Cu prezidentul de față, totul ar fi avut iz de proces al partizanilor prinși în munți.

E totuși de așteptat că acest exercițiu de imagine pe care Dinamo se străduiește să-l facă să nu-l transforme pe Dănciulescu în rezerva celebrului Bobar, care e azi delegatul de pe bancă. Și e iarăși de așteptat ca în noua calitate Danciu să stea mult pe lângă Dinu, de la care are ce învăța și mai puțin în medii nocive, unde i s-ar putea altera tot elanul de proaspăt conducător.

Am mai înțeles din după-amiaza inspirată a lui Dinamo că lui Ionuț Negoiță îi place să construiască. Asta e foarte bine, numai că atunci când ridici un edificiu e obligatoriu să dărâmi toate hrubele și toate magherniţele ideologice dimprejur. Plus că trebuie să fii atent la detalii. Patronul a spus că Florentin Petre e șomer, că a izbutit doar locul șase. Dacă ne uităm pe clasament, observăm Dinamo chiar mai jos, ceea ce înseamnă că șomerii de acum au fost performerii din trecutul apropiat.

„Va fi Zidane de la Dinamo"

Ionel Dănciulescu s-a retras ieri, oficial, din calitatea de jucător. „Corbul" a îmbrăcat sacoul de conducător, iar pe viitor va fi director sportiv

Marius PITARU
marius.pitaru@prosport.ro

» **Tricoul cu numărul 25 purtat de „Danciu" va merge către muzeul clubului, iar ghetele sale i-au fost dăruite unui junior de 8 ani al roș-albilor**

Unul dintre cei mai importanți atacanți pe care i-a avut fotbalul românesc în ultimii 20 de ani s-a retras, ieri, din activitatea de jucător. Anunțul a fost făcut într-un cadru fastuos, la hotelul patronului Ionuț Negoiță. Precedată de un clip emoționant în care vedeta a fost Dănciulescu, a cărui semnificație era despărțirea fotbalistului de gazon și vestiare, conferința de presă a atins aproape toate momentele importante din cariera jucătorului. „A venit și acest moment, al despărțirii, dar există viață și după fotbal. Voi încerca să ajut clubul din calitatea de conducător", a precizat „Danciu", după care a primit din partea lui Negoiță un sacou, „uniforma" noii sale meserii. „Va fi un fel de Zidane al lui Dinamo. E important că Dănciulescu crede în proiectul nostru", a completat bossul „câinilor", care, cel mai probabil, îi va oferi lui Ionel postul de director sportiv." Eu am convingerea că ar putea fi și un antrenor foarte bun. E o misiune mai grea, depinzi de alții. I se oferă o șansă deosebită, este un profesionist incontestabil", a spus Cornel Dinu, prezent și el la eveniment. După ce și-a „donat" tricoul cu numărul 25 către muzeul clubului, ce urmează a fi inaugurat, Dănciulescu i-a dăruit ghetele unui puști de 8 ani, de la grupele de juniori ale roș-albilor. În primăvară, clubul plănuiește un meci de retragere pentru Ionel, pe Arena Națională.

» *Nu a fost o decizie ușoară. Am ales să mă retrag de la Dinamo, am dorit să joc ultimul meci pentru Dinamo. Există viață și după ce te lași de fotbal*
Ionel DĂNCIULESCU, director sportiv Dinamo

Rapid se mută la Geneva

Șefii giulești au făcut ieri apel la Tribunalul Federal Elvețian împotriva deciziei luate de TAS de a retrograda Rapidul

Victor STOICESCU
victor.stoicescu@prosport.ro

» **Rapidul solicită de la LPF daune de 1,8 milioane de euro, plus banii pe care i-ar fi putut obține dacă echipa ar fi terminat acest sezon pe podium**

Cazul „Retrogradarea Rapidului" a mai bifat de ieri un nou episod, iar platourile de filmare se mută de această dată la Geneva, la Tribunalul Federal Elvețian. Conducătorii Rapidului au primit în urmă cu trei săptămâni motivarea în scris a Tribunalului de Arbitraj Sportiv referitoare la retrogradarea în liga secundă și au dreptul de a face recurs timp de 30 zile. Drept urmare, șefii „giuleștienilor" au luat ieri hotărârea de a ataca decizia TAS chiar la Curtea Supremă de la Geneva (Tribunalul Federal Elvețian). „Rapid a fost timp de 20 de ani cobaiul Federației și al Ligii și printre cele mai lovite echipe din România. Acum a venit timpul ca cei care conduc fotbalul românesc să plătească pentru neregulile pe care le-au făcut", a explicat Adrian Zanfir pentru ProSport.

» *A venit timpul ca aceia care conduc fotbalul românesc să plătească pentru neregulile pe care le-au făcut*
Adrian ZANFIR, finanțator Rapid

AVOCAȚI ELVEȚIENI DE RENUME

Concret, rapidiștii vor să demonstreze Curții de la Geneva faptul că TAS i-a retrogradat ilegal, pe baza unui articol (n.r: 20 din ROAF) inexistent la momentul respectiv, abrogat încă din iulie 2011. Un articol care a fost reintrodus în Regulament în ziua când s-a decis disputarea barajului Rapid - Chiajna. Pentru a-și mări considerabil șansele de câștig, „vișiniii" au apelat deja la serviciile a doi avocați elvețieni de renume. În plus, gruparea din Giulești solicită, atât Federației, cât și Ligii, despăgubiri materiale considerabile: Federației pentru că a pus în aplicare decizia TAS deși sentința nu era definitivă și irevocabilă (n.r. - era însă executorie), iar LPF-ului îi solicită daune în valoare de 1.800.000 de euro, plus banii pe care i-ar fi putut obține dacă Rapidul ar fi terminat acest sezon pe podiumul Ligii I. „Din respect pentru fotbalul românesc, voi face tot posibilul să-l curăț de toate mizeriile care există", a promis patronul giuleștenilor.

D'ale lui Mitică

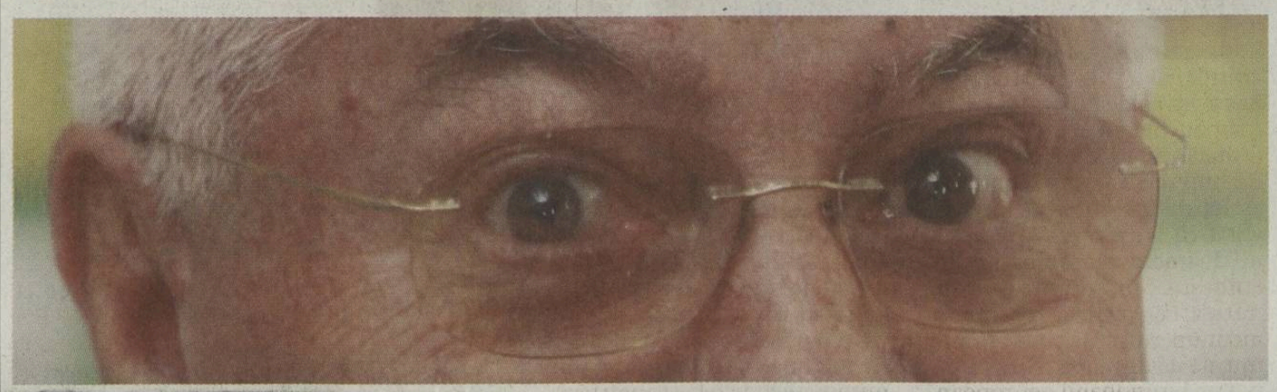

EXCLUSIV

Vasile Anghel, omul care alături de Mircea Pascu a candidat împotriva lui Dumitru Dragomir la primele alegeri pentru șefia Ligii, povestește mai multe momente din cariera lui Dragomir

Cătălin MUREȘANU
catalin.muresanu@prosport.ro

» **Fostul președinte al lui Dinamo din anii '80 rememorează momentele dificile pe care Dragomir le-a trăit în fotbal, cum l-a salvat Victoria de închisoare și cum a intervenit politic Gigi Becali pentru a câștiga alegerile din 2000, chiar în fața lui Gino Iorgulescu**

Domnule Anghel, dumneavoastră ați fost primul contracandidat al lui Dragomir la alegerile din 1996, an în care dânsul a câștigat șefia LPF, iar de atunci a rămas în scaun. Cum a fost în urmă cu 17 ani?
Mircea Angelescu era președintele FRF, el a fost cel care a înființat Liga. A văzut că în alte țări există și o ligă profesionistă. A convocat Adunarea Generală și și-au depus candidatura trei inși. Eu, Dumitru Dragomir și Mircea Pascu. A început Adunarea Generală, iar după ce s-au discutat unele lucruri de pe ordinea de zi, a urmat o pauză de 10 minute și s-a trecut la vot. În pauză m-am consultat cu cineva și am ajuns la concluzia că trebuie să mă retrag. M-am dus la Angelescu și l-am rugat să mă taie de pe listă...

De ce?
Nu pot să vă spun. Așa am considerat, că e mai bine.

În cursă au rămas domnul Dragomir și domnul Pascu...
Și a ieșit Dragomir, cu două sau cu trei voturi în plus, dacă nu chiar cu unul singur.

Au trecut 17 ani, iar domnul Dragomir și-a păstrat funcția. Aveți o explicație pentru longevitatea dumnealui?
O singură calitate a avut și o are în continuare: știe cum să fraternizeze cu președinții de cluburi care, în mare parte, sunt de teapa lui. Nu există și nu a existat găinărie în fotbalul românesc de care individual ăsta să fie străin. Nu a existat președinte de club sau președinți de cluburi care să facă vreun aranjament fără să-i spună lui și fără să-i ceară acordul. Au fost multe pe care el le-a împiedicat, așa cum au fost multe pe care nu doar că le-a aprobat, le-a și sugerat.

Sunteți destul de dur...
Cum să nu fiu, omul ăsta nu are niciun pic de cultură. Este un analfabet puțin descurcăreț. Repet, președinții de cluburi îl țin pentru că alături de ei a făcut toate mișmașurile, toate aranjamentele. Știți ce zic: «Pe ăsta îl cunoaștem, ne șpăguim unii pe alții și trăim. Că-l mai critică unii prin presă, asta e de ochii lumii, cum și el mai critică, după aia laudă».

CINE ESTE VASILE ANGHEL

- S-a născut la 22.11.1937, la Buzău.
- Jurist, absolvent al Facultății de Drept din București (1963), al cursului post-universitar de Relații Internaționale (1965) și al Institutului de Drept Comparat al Universității din New York (1969).
- Între 1956 și 1962 a jucat la Dinamo.
- Ca jucător a cucerit două titluri și o cupă pentru Dinamo și o Cupă cu Petrolul.
- A strâns 92 jocuri pe prima scenă și a marcat 16 goluri. A jucat de patru ori în naționala României.
- A fost conducător la Dinamo între 1980 și 1988. În mandatele sale, Dinamo a câștigat de trei ori consecutiv titlul, de două ori Cupa și s-a calificat în semifinalele CCE (1983-1984)

„GINO VA FI PONTIFICAT!"

Cum credeți că vor fi alegerile de acum? S-a vorbit de implicarea politicului...
Sunt convins că tot politic se va alege. Așa a fost mereu la noi, așa va fi și de acum înainte, iar acum punctul forte al lui al lui Gino este domnul prim-ministru. Cum îl cheamă?

Ponta!
Deci dacă va câștiga, Gino va fi „Pontificat". Dar știi ce e interesant. Să-ți povestesc ceva, nu e un așa mare secret.

Vă rog...
În 2000, Gino a avut experiența de a candida. Și a candidat pe cai mari, era dat cu șanse serioase de a câștiga, iar ăsta căruia acum îi e frică să nu implice politicul, a implicat politicul. S-a dus la Gigi Becali și i-a spus că e terminat. La două noapteа, «Țânțarul» (n.r. porecla lui Gigi Becali) s-a dus la Hrebenciuc, Hrebenciuc l-a sunat pe Adrian Năstase, care era prim-ministru, și uite așa a câștigat Dragomir.

E clar că aveți un candidat preferat pentru alegerile de joi...
Fără să susțin că Gino este un cast, sunt diferențe mari între el și Dragomir, acest pârnăiaș legitimat. Ați auzit vreodată, în mandatele lui Dragomir, de vreo acțiune la nivel internațional, de vreun șef de ligă din Elveția, din Austria, de oriunde din lume să fie invitat la București? El știe o singură limbă străină: românește prost!

Dar știm că Dragomir și Iorgulescu au fost prieteni, iar Gino a fost și el președinte de club. Mai devreme mi-ați explicat cum a rămas Dragomir în funcție atâția ani...
Gino e din altă grupă, un băiat deștept, un intelectual. E adevărat, în mod cert are și el partea lui de vină în falimentarea Progresului, dar a avut și performanțe cu această echipă. Au fost prieteni, dar din cauza lui Dragomir nu prea mai sunt. Cum a zis Dragomir despre Gino: «Cum să-i dau eu apă în deșert unuia care vrea să bage cuțitul în mine?». Nu îi urează succes cum se face la modul civilizat, fair-play.

MITICĂ ȘI ASUL ÎNȚEPAT

Când ați auzit prima oară de domnul Dragomir?
Din perioada în care era la Vâlcea. Știi ce făcea când era la Vâlcea?

Nu am de unde să știu...
Acolo veneau oierii transilvăneni, coborau cu turmele la păscut în zona Vâlcea. Ciobanii erau plini de bani. Veneau în oraș și jucau poker. Între grupurile lor de jucători era și Dragomir. Ce făcea!? Ciobanii au văzut că nu prea câștigau în fața lui Dragomir și s-au enervat. Atunci, Dragomir a luat cărțile și le-a aruncat: «Ce, mă, nu sunt cărțile bune? Mergeți mă voi și cumpărați altele». Dar el avea blat cu fata de la debit, unde se găseau cărți de joc, iar cărțile erau înțepate, așii și cărțile bune. Așa a ajuns la închisoare. Și el și fata și ciobanii și cred că și un fotbalist de la Vâlcea, dar nu prea mai știu.

MITICĂ ȘI TRANZISTORUL

S-a scris despre domnul Dragomir că a fost la închisoare și după Revoluție...

A stat 10 sau 11 luni, e lucru știut de toată lumea. Acum vine și spune de Gică Popescu că are probleme cu justiția. Cum să spui tu asta, un pârnăiaș. Imediat după Revoluție a fost și el vizat, l-au luat și l-au scormonit. Au făcut și o percheziție acasă și s-au găsit sute de tranzistoare, aparatură electronică, numai descrierea obiectelor te face să crezi că în apartamentul lui era depozitul magazinului Victoria. De multe ori a scăpat, îmi aduc aminte când am fost să-l aduc la Dinamo.

MITICĂ ȘI PUNGILE

Deci au fost și momente în care relația dumneavoastră cu domnul Dragomir a fost bună?
De unde, ne despart niște biblioteci. Lasă-mă să-ți povestesc! Eu eram vicepreședintele clubului și șeful secției de fotbal, deci cumulam două funcții. Postelnicu a spus că am nevoie de ajutor și mi-a zis de Dragomir. Atunci l-a sunat pe șeful securității de la Brașov, Colonelul Niculicioiu. A doua zi eram la Niculicioiu în birou. Așta nu doar că a rămas surprins, era uluit. Mi-a zis clar: «Tovarășul colonel, pe ăsta l-ați găsit, eu tocmai mă pregăteam să-l priponesc. Aștept din clipă în clipă să-mi vină aprobarea de la primul secretar să-l ridic». Pentru că era membru de partid nu puteai să-l arestezi dacă nu aveai aprobarea primului secretar.

Dar ce făcuse?
La vremea aia se făceau pungi de plastic care se vindeau cu biletul, nu îți dădeau biletul dacă nu cumpărai și o pungă de plastic. Era o cale de a face bani pentru primele jucătorilor. Făcea și el aceeași operațiune, numai că, din banii câștigați, un sfert îi dădea la fotbaliști, trei sferturi rămâneau la el. Normal că Miliția Economică a intrat pe fir și a făcut propunerea de arestare.

Și cum a scăpat?
L-am adus. Nu cred că a stat două sau trei zile în funcție la Dinamo că l-au furat generalul Nuță (n.r. șeful Inspectoratului General al Miliției) și cu Marin Bărbulescu (n.r. Șeful Miliției București) care erau tartorii de la Victoria. A venit aici și asta a fost. Îl recomandau o mulțime de lucruri pentru o anchetă serioasă și care s-ar fi soldat în mod cert cu închisoare.

„Arbitrii au fost mituiți"

Antrenorul lui Thuringer, Herbert Müller, a spus ieri că oficialii echipei HCM Baia Mare, care a câștigat meciul direct de duminică cu 20-19, i-au spus că „fluierașii" au primit bani pentru a facilita victoria vicecampioanei României

Adrian COSTEIU
adrian.costeiu@prosport.ro

Marius HUȚU
marius.hutu@prosport.ro

- **HCM Baia Mare a beneficiat de zece aruncări de la 7 metri, în timp ce Thuringer nu a primit decât una**
- **Herbert Müller susține că echipa germană va intenta protest la EHF împotriva arbitrilor sloveni Krstic/Ljubic**
- **Liviu Bala: „E o aberație"**

Tehnicianul lui Thuringer, Herbert Müller, a fost un adevărat pachet de nervi în timpul meciului cu HCM Baia Mare, pierdut de campioana Germaniei duminică, scor 19-20. Motivul? Prestația arbitrilor sloveni Nenad Krstic și Peter Ljubic, care, în opinia tehnicianului, au condus jocul într-o singură direcție! Iar statisticile îi dau apă la moară lui Müller: raportul aruncărilor de la 7 metri dictate a fost de 10-1 în favoarea băimărencelor, în timp ce în rubrica de eliminări Thuringer a „dominat", scor 5-1. Suficient pentru ca tehnicianul german să explodeze în ziarul „Allgemeine Zeitung", acuzând dur: „Arbitrii au fost mituiți".

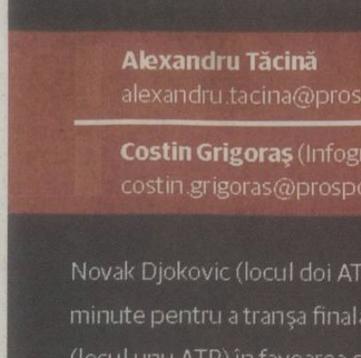
Gabi Szücs (stânga) a pus umărul la victoria HCM-ului cu Thuringer
*Foto: **Mediafax***

„TREBUIAU SĂ CÂȘTIGE LA ZECE GOLURI"

Contactat ieri de ProSport, Müller și-a menținut afirmația: „S-a văzut încă din începutul meciului că arbitrii au încercat să ajute echipa băimăreană. În minutul 9, Barbosa avea deja două eliminări. Practic, au încercat să ne scoată din joc cea mai bună jucătoare. Am schimbat apărarea și asta s-a văzut. Nu mai spun că statisticile au fost clare: am primit un singur 7 metri, în timp ce Baia Mare a avut 10!".

Iar fostul antrenor al Rulmentului Brașov nu s-a oprit aici! Ba chiar a acuzat vicecampioana României de practici necurate: „Oficiali ai echipei băimărene mi-au spus că trebuiau să câștige la zece goluri la câți bani le-au dat arbitrilor! Vom face protest la EHF împotriva celor doi arbitri. Nu contestăm meciul sau rezultatul de pe teren. Vrem doar un handbal curat. Frauda nu ne lovește doar pe noi, ci întreg handbalul european". Declarația trebuie privită în contextul meciului decisiv dintre Thuringer și Hypo de duminică, pe care Thuringer trebuie să îl câștige la minimum patru goluri pentru a merge în grupele principale ale Ligii Campionilor.

„NU E VORBA DE CEVA NECURAT"

Poziția oficială a echipei băimărene a fost una de negare a acuzațiilor lui Müller. „E o aberație. Cred că aceste declarații au fost date pentru a justifica eșecul de la Baia Mare în fața suporterilor și a conducerii. E adevărat, ei au avut o problemă de la finalul jocului. Atunci au acuzat că noi am primit 10 aruncări de la 7 metri, iar ei doar una. Nu poate fi vorba de nimic necurat", a declarat Liviu Bala, director executiv al echipei băimărene.

HCM BAIA MARE – THURINGER HC 20-19 (10-11)

Ungureanu 12 intervenții – Marin 10, Szucs 3, Ghionea 1, Puiu 1, Pașca 1, Pîrvuț 1, Szucs 1, Tătar 1, Geiger 1, Oltean, Bondar, Diniș-Vârtic. ***Antrenor:*** *Costică Buceschi*

Marz 4 intervenții, Krause 2 intervenții – Nadgornaja 7, Frey 4, Barbosa 3, Jakubisova 2, Luzumova 2, Wohlbold 1, Engel, Smeets, Mietzner ***Antrenor:*** *Herbert Müller*

Sala: *„Lascăr Pană"*; ***Spectatori:*** *2.500*
Arbitri: *Krstic/Ljubic (Slovenia);*
Jucătoarea meciului: *Luciana Marin*

CLASAMENT

1. **Győr** (UNG)	5	5	0	0	164-112	10
2. **Hypo** (AUT)	5	2	0	3	124-136	4
3. **HCM Baia Mare**	5	2	0	3	114-134	4
4. **Thuringer** (GER)	5	1	0	4	125-140	2

- Ediția on-line a ziarului **Allgemeine Zeitung** a prezentat ieri **dezvăluirile lui Herbert Müller**
- **Ultima etapă a grupei A: Győr - HCM** (sâmbătă) și **Thuringer - Hypo** (duminică)

Herbert Müller e cunoscut drept un tip vulcanic
*Foto: **Mediafax***

PE SCURT

POLO

ROMÂNIA A FOST UMILITĂ DE RUSIA

Fără selecționerul Vlad Hagiu, trecut la naționala U15 de oficialii FRP la presiunea jucătorilor, prima reprezentativă a debutat cu stângul în Liga Mondială. Condusă de secretarul general Cristian Iordache și de secundul Gelu Lisac, România a fost învinsă clar aseară, la Cehov, de Rusia, scor 15-5! Următorul meci al naționalei e programat în deplasare, cu Serbia, pe 10 decembrie.

BASCHET / EUROCUP

ASESOFT PUNE GAZ PE FOC

CSU Asesoft Ploiești va primi astăzi, de la ora 19:30, vizita bulgarilor de la Lukoil Sofia, într-un meci din etapa a 4-a din cadrul grupei E a Eurocup. Echipa din țara vecină este codașa grupei, suferind patru înfrângeri din tot atâtea meciuri, în timp ce Asesoft este angrenată în lupta pentru primele trei locuri calificabile, după două victorii și două înfrângeri. Partida va fi transmisă în direct de Digisport 2.

BASCHET / EUROCHALLENGE

BC MUREȘ, ÎNVINSĂ ACASĂ

Echipa masculină BC Mureș a fost învinsă aseară, pe teren propriu, de formația ungară Szolnoki Olaj, cu scorul de 85-72 (42-42), în cel de-al doilea meci din grupa H a Eurochallenge. Formația ardeleană va avea următorul program: cu Rilski (19 noiembrie, în deplasare), cu Tsmoki Minsk (4 decembrie, pe teren propriu), cu Szolnoki (10 decembrie, în deplasare) și cu Rilski (17 decembrie, pe teren propriu). Primele două clasate din fiecare dintre cele opt grupe se vor califica în faza următoare.

CAMPIONUL DE PE 2

Djokovic l-a învins pe Nadal în finala Turneului Campionilor, 6-3 6-4, dar încheie anul pe poziția secundă în ATP

Alexandru Tăcină
alexandru.tacina@prosport.ro

Costin Grigoraș (Infografie)
costin.grigoras@prosport.ro

Novak Djokovic (locul doi ATP) a avut nevoie de doar o oră și 37 de minute pentru a transa finala Turneului Campionilor cu Rafael Nadal (locul unu ATP) în favoarea sa, scor 6-3, 6-4. Sârbul a început partida de la Londra foarte concentrat, luând un avans de trei game-uri, ca apoi să urmeze o relaxare pe fondul căreia liderul mondial a egalat la trei. Apoi, la scorul de 4-3 a urmat să se consume punctul meciului, chiar la minge de break pentru sârb. Djokovic a fost împins mult în spatele liniei de Nadal cu o lovitură bine plasată, ca sârbul să realizeze un rever defensiv din alergare incredibil, lobându-l pe spaniol, care atacase la fileu.
A urmat un strigăt de luptă al lui Nole cu care a anunțat dezlănțuirea ce avea să se producă, atât pe tabelă, cât și în joc. Actul al doilea a fost dominat de același actor, datorită serviciului excelent și a reverului .

39 este numărul întâlnirilor directe dintre Djokovic și Nadal, scorul fiind 22-17 în favoarea spaniolului, în timp ce raportul scorului în meciurile disputate în ultimul act al turneelor ATP este de 10-9 în favoarea sârbului.

22 este numărul victoriilor consecutive pe care sârbul le-a reușit, ultimul insucces fiind suferit la US Open, cu Rafael Nadal

3 trofee a câștigat Novak Djokovic la Turneul Campionilor, intrând astfel în clubul select al jucătorilor care au cucerit de cel puțin trei ori Turneul Campionilor, alături de : Roger Federer (6), Ivan Lendl (6), Pete Sampras (5), Ilie Năstase (4), Boris Becker (3), John McEnroe (3)

2 este locul în clasamentul ATP ocupat de Nole la finele anului 2013

PUNCTE SLABE

Problemele fizice. A suferit în trecut de alergii și probleme de respirație care i-au cauzat anumite blocaje mentale.
Se pare, totuși, că a reușit să le elimine.
Lovitura de slice nu este una dintre cele mai bune, mingea trimisă de sârb astfel nefiind un pericol pentru adversar.
Jocul la fileu nu este preferat de sârb, recurgând la venirile în față doar atunci când este forțat.
Serviciul nu este un punct slab, dar nici printre cele mai puternice din circuit.

PUNCTE FORTE

Returnarea serviciului. Elasticitatea și capacitatea sa de a ataca serviciul doi al adversarului, dar și de a controla primul serviciu cu precizie, sunt calități care îl fac cel mai bun la acest capitol.
Abilitățile defensive reprezintă o armă puternica în arsenal, datorită elasticității și jocului de picioare.
Flexibilitatea care îi oferă posibilitatea de a returna mingi imposibile. De multe ori recurge pe hard la alunecările specifice pe zgură.
Dreapta în cros este lovitura cu care impresionează de fiecare dată, supunându-și adversarul să întoarcă mingea din unghiuri imposibile.
Reverul în lung de linie este lovitura favorită, cea care îl scoate din încurcătură de fiecare dată.
Deplasarea în teren este probabil cea mai bună din circuit după cea a lui Rafael Nadal.
Joc puternic pe toate suprafețele. Chiar dacă suprafețele lui favorite sunt cele rapide (hard și iarbă), a realizat performanțe notabile și pe zgură, acolo unde l-a învins pe Nadal chiar anul acesta, la Monte Carlo, sezonul trecut reușind finală la Roland Garros.
Joc complet pe linia de fund. Etalează un tenis complet din spatele terenului datorită arsenalului complet de lovituri pe care îl deține.

Foto: EPA

Înotul, al doilea sport ca importanță la JO, atrăgea mii de spectatori. Unul dintre bazinele de concurs și-a pierdut în nouă ani toată strălucirea

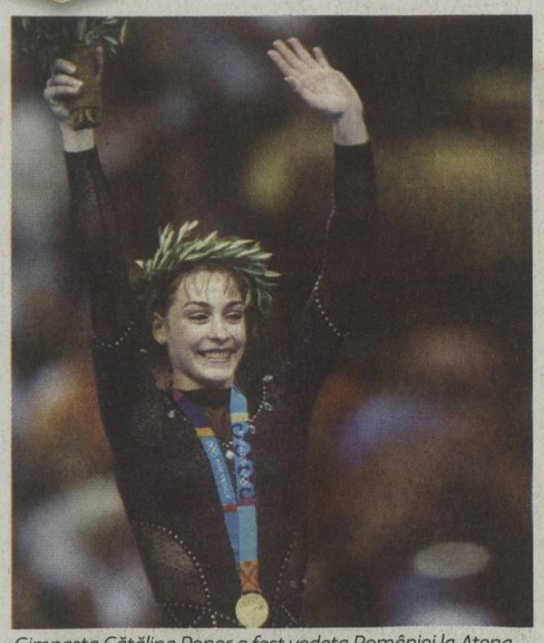

Gimnasta Cătălina Ponor a fost vedeta României la Atena, ea cucerind trei medalii de aur Foto: **EPA**

Aceasta este baza de antrenament a atleților. S-au încălzit înaintea finalelor și medaliații români Ionela Tîrlea, Marian Oprea și regretata Maria Cioncan

MEDALIAȚII ROMÂNIEI LA ATENA

8

MEDALII DE AUR
Geta Andruncahe, Viorica Susanu (canotaj, dublu rame), **Constanția Burcică, Angela Alupei** (canotaj, dublu vâsle), **echipajul feminin de 8+1, Camelia Potec** (înot, 200 m liber), **Cătălina Ponor** (bârnă), **Cătălina Ponor** (sol), **Monica Roșu** (sărituri), **echipa feminină de gimnastică**

5

MEDALII DE ARGINT
Ionela Tîrlea (atletism, 400 m garduri), **Marian Oprea** (atletism, triplusalt), **Marius Urzică** (gimnastică, cal cu mânere), **Marian Drăgulescu** (gimnastică, sol), **Daniela Sofronie** (gimnastică, sol)

6

6 MEDALII DE BRONZ
Maria Cioncan (atletism, 1500 m), **Ionuț Gheorghe** (box, cat.64 kg), **Alexandra Eremia** (gimnastică, bârnă), **echipa masculină de gimnastică**, **Marian Drăgulescu** (gimnastică, sărituri), **Răzvan Florea** (înot, 200 m spate)

Foto: EPA

Hai, România! Noi am reușit în Grecia să ne impunem acum nouă ani și sper ca și băieții lui Victor Pițurcă să ia o opțiune serioasă pentru calificare
Elisabeta LIPĂ, campioană olimpică la Atena 2004

Foto: EPA

Din Grecia am una dintre cele mai frumoase amintiri ale carierei. A fost o ediție excelentă pentru sportul românesc. Din Grecia sunt sigură că și naționala se va întoarce cu un rezultat pozitiv
Ionela TÎRLEA, vicecampioană olimpică la Atena 2004

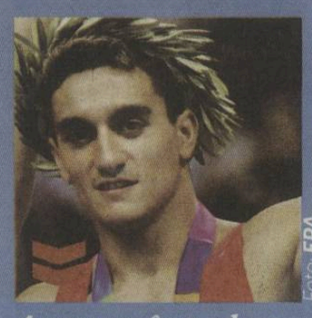

Foto: EPA

Am mare încredere că ne vom califica la Mondialul de la Rio! Noi am venit cu medalii, tricolorii sper să se întoarcă de la Pireu cu cel puțin un egal!
Marian DRĂGULESCU, vicecampion olimpic la Atena 2004

Foto: EPA

În 2004, la semifinalele feminine de volei pe plajă, arena era parcă lucrată cu minuțiozitate. Nouă ani mai târziu, pe nisipul olimpic, reporterul ProSport reușea să combine pe o arenă de volei pe plajă fotbalul cu baschetul

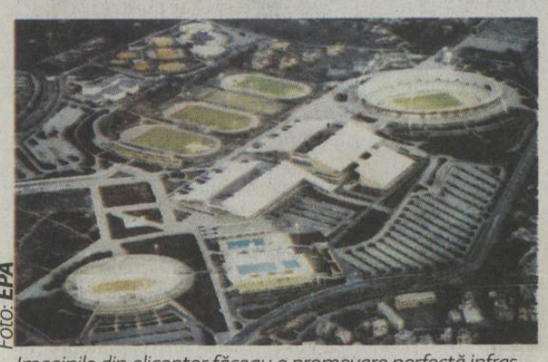

Foto: EPA

Imaginile din elicopter făceau o promovare perfectă infrastructurii de la JO în debutul lui 2004. Anumite colțuri ale complexului olimpic au ajuns în 2013 într-o stare jalnică

Ruinele olimpice

Aproape toate bazele construite pentru Jocurile Olimpice din 2004 sunt acum în paragină. Stadionul „Spiros Louis" este printre puținele arene pe care elenii le-au folosit și după încheierea J.O

CORESPONDENȚĂ din Atena *(Grecia)*

Costin NEGRARU (text) **Alexandru HOJDA** (foto)

- **Reportaj în locul unde România a cucerit 19 medalii**
- **Jocurile Olimpice de la Atena au costat nouă miliarde de euro, fiind, în acel moment, cele mai costisitoare din istoria competiției**

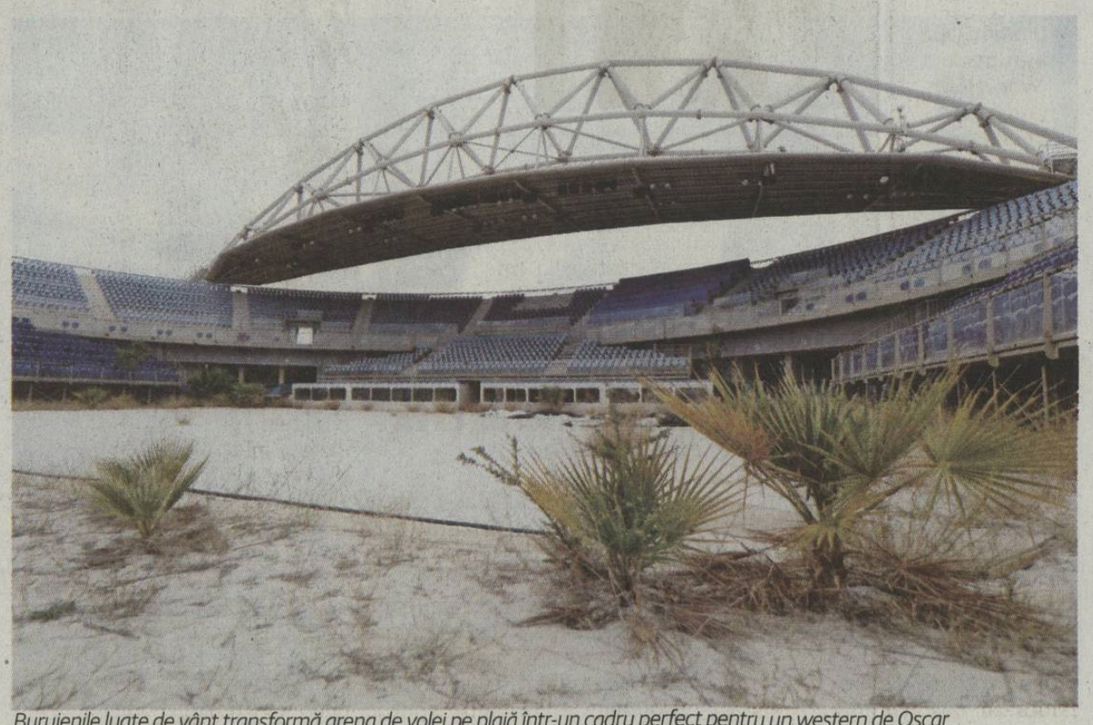

Buruienile luate de vânt transformă arena de volei pe plajă într-un cadru perfect pentru un western de Oscar

Visul olimpic al grecilor s-a transformat peste ani în coșmar. Au cheltuit enorm, au avut așteptări mari și acum privesc neputincioși mormanele de fiare ruginite. Bazele ridicate pentru Jocurile Olimpice din 2004 arată deplorabil în prezent, iar speranțele ca acestea să fie cândva reabilitate sunt infime. Problemele economice ale elenilor sunt majore, iar locurile pe care în urmă cu nouă ani se desfășura cea mai importantă competiție sportivă a lumii nu reprezintă o prioritate pentru autorități. Subiectul e însă viu la Atena, acolo unde oamenii sunt martori la degradarea arenelor de care, până nu demult, erau mândri.

AER DE WESTERN

În complexul din Agios Kosmas, locul de antrenament al olimpicilor în 2004, doar terenul de fotbal are parte de îngrijire pentru că aici se pregătește naționala lui Fernando Santos. Terenul de atletism, precum și sălile de gimnastică sau haltere par, în schimb, să nu mai fi avut parte de îmbunătățiri din vremea Olimpiadei: scaune rupte, aparate dărâmate și, pe unde este cazul, iarba crescută la dimensiuni incredibile. Peste drum, acolo unde elenii au dărâmat un aeroport pentru a construi arene, îți vin în minte imaginile cu orașele din western-uri. Lipsesc doar scaieții care să traverseze străduțele în bătaia vântului. Nimeni nu are acces, bazele fiind închise, iar cei care îndrăznesc totuși să sară gardul și să pătrundă în complex sunt întâmpinați imediat de o mașină a Poliției care păzește ruinele olimpice.

„NOI NU JUCĂM RUGBY!"

Singurul loc de care elenii par să se fi îngrijit este complexul pe care îl domină impresionantul stadion Olimpic de 75.000 de locuri. Aici sunt și bazinele olimpice pe care elenii le-au păstrat într-o stare decentă poate și pentru că ar fi fost aproape imposibil să le schimbe scopul inițial, așa cum s-a întâmplat cu stadionul de rugby: „Se joacă fotbal acolo pentru că noi nu avem tradiție în rugby. Ai auzit de vreun rezultat mare al Greciei la acest sport?", justifică un jurnalist elen decizia. Lipsa de interes a oamenilor pentru anumite sporturi este, imediat după lipsa banilor, un factor determinant în degradarea bazelor olimpice, iar ceea ce s-a întâmplat în Atena nu poate servi acum decât un exemplu pentru orașele care au organizat apoi sau vor găzdui în viitor Jocurile Olimpice.

Stadionul Olimpic din Atena era însuflețit în 2004 de 70.000 de inimi. În prezent, arena cu o arhitectură fantezistă mai e vizitată doar de nostalgici sau jurnaliști

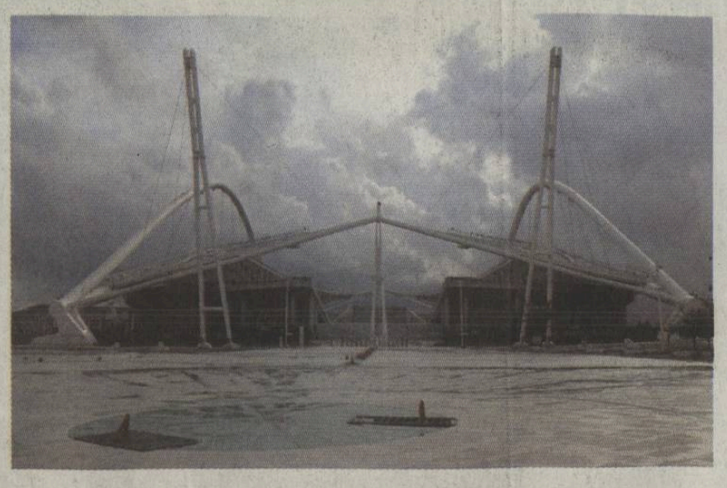

Cât au costat bazele? 9 sau 13,5 miliarde?

Au fost băgați saci de bani pentru ridicarea unui complex ultramodern. Guvernul grec anunțase că după JO acesta urma să fie valorificat

- **BBC susține că s-au cheltuit aproximativ 10 miliarde de euro**

Costurile Jocurilor Olimpice din 2004 rămân în sfera aproximării chiar și la nouă ani de la încheierea lor. Oficial, grecii au anunțat un buget de aproximativ 9 miliarde de euro, fără costurile cu infrastructura, dar cuprinzând miliardul de euro alocat pentru cheltuielile de securitate. Britanicii de la BBC reține însă o sumă ceva mai mare, de 10 miliarde de euro, în timp ce siteul „athensinfoguide.com" vorbește despre 13,5 miliarde de euro. „Și la ei s-au făcut deconturi cum se procedează în România cu autostrăzile. Nu suntem departe unii de alții, iar o parte din criza de acum este cauzată de ce s-a întâmplat înainte de Jocurile Olimpice", explică un fost sportiv român stabilit la Atena de mai bine de 15 ani.

PLANURI MARI, DAR NU S-A MATERIALIZAT CEVA

După încheierea JO, guvernul grec a anunțat imediat un plan pentru recuperarea unei părți a banilor investiți în baze. „Multe dintre ele vor fi închiriate, mai degrabă decât vândute. Astfel se speră la recuperea costurilor de 13,5 miliarde de euro și a celor 122 de milioane de euro anual, cât este întreținerea acestora. Principalul Complex Olimpic va deveni un mare parc, centrul pentru sporturile ecvestre va găzdui un circuit de golf, iar pista de kaiac-canoe se va transforma într-un parc acvatic. Terenurile în aer liber unde s-au desfășurat întreceri de softball, hochei și baseball nu vor fi dărâmate, ci vor fi spații unde dor avea loc concerte în aer liber și alte activități", scrie siteul athensinfoguide.com.

Majoritatea proiectelor au rămas însă la stadiul de intenție, iar bazele sportive olimpice au ajuns în majoritatea lor ruine.

Visul lui Sorin Oprescu

Primarul Capitalei avansa în 2011 o idee fantezistă: București, gazdă a unei ediții a Jocurilor Olimpice de vară!

București, gazdă a unei ediții a Jocurilor Olimpice? Desigur, o idee care a stârnit zâmbete în colțul gurii. O idee a primarului Capitalei, care, dintr-un elan tineresc sau dintr-o soluție de marketing, a ales să alăture cercurile olimpice de un oraș deficitar nu numai la capitolul baze sportive! Fără a cunoaște că picajul financiar al Greciei a fost generat și de organizarea JO 2004, **Sorin Oprescu (foto)** avansa în ProSport, în 2011, un proiect fantezist pentru un oraș fără o arenă cu pistă de atletism, fără un aeroport modern și fără alte multe cerințe necesare organizării unei competiții de o asemenea dimensiune.

„Dom'le, poate până în 2024 reușim, având în vedere că vreau să stau aici alte trei mandate... Eu sincer spun, merg în continuare pe ideea de lobby și de discutat cu cărțile pe masă, cât suntem noi în stare să ne pregătim pentru a depune o candidatură pentru Olimpiadă. Dacă lucrurile merg într-o pregătire continuă, încet, încet, că nu poți să faci multe deodată, din cauza banilor ăstora nenorociți, până în 2024 ne pregătim și de Olimpiadă", spunea edilul-șef.

Foto: Victor Ciupuliga

Rio2016

- Rio de Janeiro va organiza JO 2016, iar Tokyo va fi gazda Jocurilor Olimpice din 2020

Biblioteca Județeană
MUREȘ
TÂRGU MUREȘ

5

promisiuni de voturi avea aseară Dumitru Dragomir

13

promisiuni de voturi avea Gino Iorgulescu

În 2000, Iorgulescu a fost câștigător până cu 5 minute înainte de alegeri

Iorgulescu, favorit. Ce as are Dragomir?

Aseară, omul care conduce Liga de 17 ani avea șanse mici de a mai rămâne în funcție, însă câți dintre suporterii cu două fețe ai lui Gino vor întoarce astăzi armele? **Pagina 6**

WWW.PROSPORT.RO

facebook.com/prosport.ro
twitter.com/prosport

PRO SPORT

BARAJ CALIFICARE CM — TUR
GRECIA ROMÂNIA
Mâine, 21:45, România TV

BARAJ CALIFICARE CM — RETUR
ROMÂNIA GRECIA
Marți, 21:00, Antena 1

Ediție națională • Joi, 14 noiembrie 2013 • Numărul 4.981 • 8 pagini • **316.000** de CITITORI zilnic (SNA) • **2.264.275** DE VIZITATORI unici în august (SATI)

Toți pentru România

Mai e o zi până la meciul care ne va arată dacă suntem sau nu pregătiți să mergem în Brazilia. Hagi, Năstase, Lucescu, Halep și milioane de români susțin jucătorii naționalei care mâine seară, pe stadionul Karaiskakis din Pireu, își joacă viitorul. Toate detaliile despre barajul cu Grecia, în **paginile 2, 3 și 4**

pub

Ziua bună are vinul ei

I UN VIN PE ZI RO

Masi
MAZZANO AMARONE CLASSICO 2006

DOAR AZI 399 RON

ÎN MAGAZINE ~~516~~ RON

Doar azi, în limita stocului disponibil, numai pe:
www.unvinpezi.ro

Biblioteca Județeană MUREȘ TÂRGU MUREȘ

OPINIE **PE BUNE**

ÎncroPiți pentru Mondial

Mihai MIRONICĂ
mihai.mironica@protv.ro

Așadar, lui Tătărușanu i se face rău, Pițurcă îl cheamă pe Pantilimon, lui Tătărușanu i se face mai bine și este trimis acasă Lung. Când comunistul pe care România l-a votat ca să se desprindă de comunism, Ion Iliescu, a scos expresia care avea în coada sa formula „meandrele concretului", nu știa că ea se va potrivi perfect cu viziunea lui Victor Pițurcă în privința alcătuirii unui lot. Luând-o din nou în amonte pe meandrele concretului, Pițurcă nu-l cheamă inițial la lot pe unul care apără pentru ditamai Manchester City în ultimele 4 meciuri, dar se gândește să-l titularizeze în Grecia pe altul, care n-a prins nicio milisecundă în teren în acest sezon și are 5 meciuri în care a jucat la club în ultimii doi ani. Adică Lobonț a apărat în ultimii doi ani cât a apărat Pantilimon în ultimele două săptămâni. Mă rog, tot cu 2... Îmi aduc aminte că un clasic un pic mai vechi decât Ion Iliescu spunea că toate drumurile duc la Roma și toate drumurile de la Roma duc la naționala lu' Piți...

Plecând de la această axiomă antică, pe drumul care normal că de la Ujhorod duce la Roma și de acolo, am văzut din cazul Lobonț, duce la naționala României, au venit pentru barajul cu Grecia două dintre cele mai mari enigme din istoria naționalei României. Marius Niculae este o demonstrație în viu a teoriei relativității emanate, vorba aceluiași Iliescu, de Einstein. Hoverla, club de care nici măcar majoritatea ucrainenilor nu auzise, are și ea/el 7 atacanți în lot. E, pe ce loc credeți că se află Marius Niculae în clasamentul minutelor jucate în acest sezon printre atacanții superputerii aflate pe amețitoarea poziție a 13-a în campionatul Ucrainei? Exact, pe 6... L-a făcut pe fraierul ăla de pe locul 7... Și Dandea, care are mai mult de dublul meciurilor jucate la Hoverla în acest sezon în comparație cu golgeterul de pe tatami, a înțeles acum cum e cu teoria relativității selecției pițurciene... Ca să i se facă loc invizibilului Niculae, a fost expulzat de la națională Gigel Bucur, un jucător care a fost în teren la ultimul meci al naționalei și care marchează în Rusia pentru o formație calificată în Europa League. Dacă nu v-a luat vertijul pe meandrele concretului lui Piți, mergem și mai în amonte, pentru a-l descoperi pe buza primului 11 de la Pireu pe Cociș. Jucător care deunăzi îl ruga pe Ganea să-l ia și pe el la Universitatea Cluj... Când îl vezi pe mijlocașul hoverlot cum a fost adus de Pițurcă lângă Dobrin și Balaci ca număr de meciuri la națională, te gândești dacă nu cumva ar merita făcut un test de paternitate pe filiera Piți-Cociș...

Gică Hagi spune că, dacă are vreo speranță la acest baraj, ea se leagă de Pițurcă. „Acestea sunt meciurile lui", declară Hagi. Așadar, să nu ne fie frică să intrăm în pădure. Selecționerul știe cu ochii închiși drumul pe meandrele concretului cu care să ne scoată la limanu' de la Rio. Cu tot cu Niculae de pe tatami, cu Cociș din flori și cu Lobonț, portarul de la pbrțile Romei...

„Să ne duceți la Rio!"

30 de români i-au așteptat pe tricolori la aeroportul din Atena

CORESPONDENȚĂ din Atena (Grecia)

Lucian LIPOVAN
Costin NEGRARU (text)
Alexandru HOJDA (foto)

Cel puțin din punctul de vedere al entuziasmului vizibil, România a câștigat deja barajul cu Grecia. Într-un oraș gigantic, cum e Atena, aglomerația de zi cu zi pare că ascunde meciul. Localnicii nu se înghesuie nici la bilete, darmite să întâmpine naționala noastră. Așa se face că tricolorii ai fi zis că au sosit ieri la București când de fapt aterizaseră pe aeroportul din capitala Greciei: 30 de suporteri, ba și foarte gălăgioși, i-au așteptat pe tricolori acolo. "Să ne duceți la Rio!", a fost mesajul, și de această dată fiind vorba de români aflați la muncă în Grecia mai degrabă, decât suporteri veniți din țară, aceștia urmând a sosi mâine. Unii pe ei, probabil pe jumătate deja greci, au mărturisit că țin cu România, dar dacă se va califica Grecia, atunci vor susține țara adoptivă la Mondialul din Brazilia.

Marica, Latovlevici, Gardoș sau Nicoliță au acordat câteva autografe în drum spre autocar. Și ar fi fost păcat să nu o facă în fața unei asemena dovezi de dragoste. Fanii au blocat practic autocarul câteva momente, fiind nevoie de rugămințile polițiștilor pentru a fi lăsat să plece spre hotel.

HOTEL LÂNGĂ CLUBURI DE NOAPTE

La hotelul de lux unde s-a cazat naționala a fost mult mai liniște. Doar câțiva conaționali i-au întâmpinat și acolo pe Pițurcă și ai lui. În liniște, cu Pițurcă deschizător de drum și Maxim capăt de pluton. Hotelul este situat în drumul dinspre centrul Atenei spre stadionul din Pireu, unde se va juca meciul de mâine. Ca o curiozitate, în jurul hotelului e plin de cluburi de noapte! La ora 20:15 jucătorii erau însă deja în drumul spre camere.

Accidentații și-au revenit, enigmele continuă

Tătărușanu și Samaras, cei doi jucători cu probleme medicale din loturile României și Greciei, s-au antrenat ieri normal și, aproape sigur, vor fi titulari în partida de vineri

Foto: **Alexandru Hojda**

» **Atacul elenilor va fi compus din tripleta Salpingidis - Mitroglou - Samaras, în timp ce Pițurcă mizează pe Marica. O variantă surpriză pentru atacul tricolorilor ar putea fi Marius Niculae**

Victor Pițurcă și Fernando Santos finisează formulele de start în ultime două zile rămase până la meciul tur din barajului pentru Mondialul din 2014. În cele două naționale nu există foarte multe semne de întrebare, mai ales că și fotbaliștii cu probleme medicale au fost recuperați. Tătărușanu, cel care era, în primă fază, incert din cauza unor dureri în zona lombară, a intrat în ritmul normal de pregătire, la fel cum a făcut și grecul Samaras, de la Celtic. După ce la antrenamentele din primele două zile - cele deschise în totalitate presei - acesta nu s-a pregătit la intensitate maximă, la ședința de miercuri, închisă reprezentanților mass-media, Santos l-a folosit în echipa titularilor. Insiderii din tabara elenă dau drept sigură prezența sa în "11"-le de start care va aborda partida contra României, de pe "Georgios Karaiskakis". ProSport vă prezintă strategiile celor doi antrenori cu doar două zile rămase înainte de Grecia - România.

ROMÂNIA

SURPRINZĂTOR, ATACAM ÎN DEPLASARE

Cei obișnuiți cu jocul închis practicat de tricolori în partidele jucate "afară" în faza grupelor vor avea o surpriză chiar la Pireu, în cel mai important meci din drumul spre CM 2014. Obiectivul lui Victor Pițurcă pentru întâlnirea de vineri este ca echipa sa să marcheze cel puțin un gol, astfel încât să aibă varianta unui egal fără goluri la București. Selecționerul renunță astfel la ideea titularizării lui Răzvan Cociș, jucător cu un profil mai degrabă defensiv, și merge în banda dreaptă pe mâna lui Alexandru Maxim, un fotbalist cerut insistent de fani în „11"-le de start.

Pe banca de rezerve va rămâne Gabriel Torje, fotbalist care, în viziunea selecționerului, nu are încă ritmul de joc pentru a face față unei partide cu o asemenea miză. Mijlocașul lui Espanyol rămâne totuși prima schimbare pe care selecționerul a plănuit-o pentru meciul de pe "Georgios Karaiskakis". În linia de trei mijlocași ofensivi din sistemul 4-2-3-1 jucat de tricolori în preliminarii vor mai face parte, alături de Maxim, Bogdan Stancu și Cristi Tănase. În fața lor Pițurcă va miza, așa cum este și de așteptat, pe Ciprian Marica.

O variantă puțin probabilă în acest moment, dar care a fost încercată de selecționer, este o echipă de start cu Marius Niculae pe postul de vârf împins. Chemat la lot tocmai datorită calităților fizice și a capacității de a se lupta cu masivii fundași greci, "Săgeată" ar putea fi surpriza pe care Pițurcă să i-o pregătească lui Fernando Santos.

ȘI-A REVENIT TĂTĂRUȘANU

Înainte ca naționala să plece spre Atena, selecționerul a primit și o veste bună. Starea medicală a lui Ciprian Tătărușanu s-a îmbunătățit semificativ și goalkeeper-ul stelist s-a putut antrenat cot la cot cu restul lotului la singura ședință de pregătire pe care tricolorii au efectuat-o ieri. În aceste condiții, Tătărușanu redevine prima opțiune pentru postul de titular din poarta națională, dar în cazul nefericit în care problemele din zona lombară vor reveni, locul său ar urma să fie luat, cel mai probabil, de Bogdan Lobonț. Cu toate că nu a jucat niciun meci în acest sezon pentru AS Roma, veteranul goalkeeper este, în planul lui Pițurcă, o opțiune mai bună decât Pantilimon.

GRECIA

SAMARAS E CA NOU

După ce luni s-a pregătit separat, iar marți nu a terminat antrenamentul, Georgios Samaras a fost folosit ieri de Fernando Santos în echipa titularilor la ambele ședințe de pregătire ale zilei. Cele două antrenamente ale naționalei elene au fost închise presei, deși inițial oficialii greci anunțaseră că doar cea de dimineață, efectuată pe "Georgios Karaiskakis" va fi cu porțile închise. Jurnaliștii eleni spun că mijlocașul lui Celtic nu are nici cea mai mică șansă să lipsească din "11"-le de start al Greciei: "Samaras va juca 100%, nu există nicio îndoială în acest sens". Cu Georgios Samaras apt, atacul elenilor va arăta astfel: Salpingidis - Mitroglou - Samaras.

LIDERUL DIN TEREN SAU DE PE BANCĂ?

Singurul mare semn de întrebare pe care îl are în aceste zile Fernando Santos este legat de linia mediană, acolo unde are trei fotbaliști care se luptă pe un singur post. Cu Maniatis și Katsouranis bătuți în cuie, selecționerul grec mai are de ales un singur mijlocaș central. Lupta pentru acest post vacant este între simbolul Karagounis, uriașul Tziolis și tânărul de 24 de ani, Andreas Samaris. Jurnaliștii eleni încearcă să anticipeze mișcările lui Santos: "Pe Karagounis nu îl poți privi niciodată ca pe o rezervă, deși în ultima perioadă a jucat tot mai puțin. Dacă nu va fi titular, atunci în mod cert va fi prima schimbare pe care o va face antrenorul nostru".

APĂRAREA, PUNCTUL CEL MAI STABIL

În defensiva grecilor lucrurile par puse la punct. Fundașii laterali, Torosidis - dreapta - și Holebas - stânga - sunt titulari cerți, la fel și Sokratis Papastathopoulos în centrul apărării. Alături de fundașul de la Borussia Dortmund va apărea, cel mai probabil, Dimitris Siovas, apărător de 25 de ani de la Olympiacos. El i-a luat fața colegului de la Oly, Kostas Manolas datorită jocului aerian mult mai bun. "Siovas e mult mai experimentat, iar Santos alege jucătorii și în funcție de ceea ce vor trimite în teren adversarii. Cum la voi va juca Ciprian Marica, folosirea lui Siovas este mai indicată".

Foto: **AFP**

Pițurcă vs. Santos

De meserie selecționer

Iulian VÂLVOIU
iulian.valvoiu@prosport.ro

Probabil că niciodată în istoria naționalei României nu a existat un tehnician care să se plieze atât de bine postul de selecționer. Deși a trecut pe la Craiova și Steaua, ca echipe de club, Pițurcă nu s-a simțit niciodată mai bine decât la primele reprezentative. A calificat naționala U 21 la Campionatul European de tineret (1998) și a reușit două calificări cu echipa mare la turneele finale ale Euro 2000 și 2008! Un argument că îi stă mult mai bine pe banca națională, decât pe cea a unei echipe de club: Pițurcă e liderul de victorii dintre toți selecționerii: 50!

„Inginerul" care iubește fotbalul

Adrian COSTEIU
adrian.costeiu@prosport.ro

Fernando Santos este omul care i-a succedat lui Otto Rehhagel pe banca națională a Greciei. O misiune dificilă, având în vedere că neamțul este omul care a pus echipa elenă pe harta fotbalului mondial, prin câștigarea Euro 2004. Iar Santos și-a făcut excelent treaba până acum. Are cel mai bun procentaj de victorii din istoria națională elene, vorbește perfect greaca și spune că tactica face o echipă puternică, nu individualitățile.

> *La echipa națională am încercat mereu să schimb generațiile, să fac în așa fel încât cei mai experimentați să-i ajute pe cei mai noi. Și mereu am cerut ca un jucător, indiferent cât de talentat este el, să joace pentru echipă*
> **Victor PIȚURCĂ**, selecționer România

> *Pentru mine, faptul că îi succed lui Otto Rehhagel nu-mi provoacă emoție. E o onoare și voi lucra cu aceeași pasiune indiferent de rezultate. Mi-am impus stilul propriu și vreau să fiu recunoscut pentru asta*
> **Fernando SANTOS**, selecționer Grecia

VICTOR PIȚURCĂ
Vârstă: 57 de ani
A antrenat la: Steaua (1991-1992 / 1999-2004 / 2010 – 2011 (trei etape) și pe Univ. Craiova (1994-1995 / 2010-2011 (13 etape)).
Trofee: A cucerit trei trofee cu Steaua (titlul: 2001, Cupa: 1992 și Supercupa: 2001). Ca selecționer la echipa mare a strâns deja 88 de meciuri, dintre care 50 de victorii, 20 de egaluri și 18 înfrângeri

FERNANDO SANTOS
Vârstă: 59 de ani
A antrenat la: Estoril, Estrela Amadora, AEK Atena, Panathinaikos, Sporting Lisabona, Benfica, PAOK și naționala Greciei
Trofee: A câștigat titlul în Portugalia (1999), 2 Cupe ale Portugaliei (2000, 2011) și 2 Supercupe ale Portugaliei (1999, 2000) – toate cu Porto, Cupa Greciei (2002) cu AEK Atena

500.000
de euro este salariul anual al lui Pițurcă la naționala României

500.000
de euro este salariul anual al lui Fernando Santos pe banca națională a Greciei

OPINIA PROSPORT
Dubla României cu Grecia nu va fi deloc una nespectaculoasă. Poate părea contrar tuturor percepțiilor ceea ce spunem, dar va fi interesant de văzut un duel tehnico-tactic al celor doi antrenori. Pentru partida de vineri: Pițurcă nu va sta la cutie mai mult decât îi va permite scorul, iar Santos nu își permite să nu încerce să dea lovitura decisivă la meciul de pe teren propriu.

56,81%
este procentajul victoriilor înregistrate de Pițurcă la naționala României în carieră, ca antrenor (50 din 88 de meciuri)

4
calificări la turnee finale a reușit Pițurcă în cariera de selecționer: trei cu echipa mare și una cu națională U21

1,21
goluri pe meci este media reușită de naționala Greciei în mandatul lui Santos (55 de goluri în 39 de meciuri)

58,35%
este procentajul victoriilor lui Santos (23 în 39 de meciuri), record în istoria națională. Și vizează a treia calificare consecutivă la un turneu final

Omul Pițurcă

Ca jurnaliști, cei din mass-media sportivă am avut de-a face cu ambele fețe ale antrenorului Pițurcă. Și cu cea oficială, din interviuri ori apariții televizate, dar și pe cea neoficială, de om simplu. Dincolo de reflectoare, Piți este un tip care nu se sfiește să spună lucrurilor pe nume. Un om dintr-o bucată, care respectă cuvântul dat și care cere același lucru de la ceilalți. Poate că nu toată lumea e de acord cu atitudinea lui francă, dar nici nu obișnuiește să ceară favoruri. Dacă ești cu el, e bine. Dacă nu, la revedere! Și cu greu acceptă o reconciliere după o ceartă. Mutu, spre exemplu, poate susține aceste rânduri.

Omul Santos

E nebun după fotbal. "Mi-a depășit familia, prietenii, viața însăși", a declarat tehnicianul portughez pentru cotidianul grec "Goal News". Este un personaj charismatic, care știe să se facă apreciat de suporteri și ziariști. A învățat greaca încă din primul an de mandat la AEK Atena și vorbește întotdeauna în greacă la conferințele de presă. E atât de respectat, încât nimeni nu-și permite să îl critice, indiferent de rezultatul pe care îl reușește echipa națională. "Îmi place Grecia, am învățat să trăiesc ca grecii", dezvăluie managerul portughez. Are însă un viciu. Dezvăluie presa portugheză: "Fumează foarte mult. E primul care pleacă spre vestiar la pauză, pentru a fuma o țigară. Așa se calmează și reușește să se gândească la ce are de făcut. Ritualul se repetă la finalul meciului".

Fotbalistul Pițurcă

Două echipe au contat în palmaresul lui Pițurcă: FC Olt (1979-1983) și Steaua (1983-1989). Cu ultima a cucerit Cupa Campionilor Europeni (1986), respectiv Supercupa Europei și a ieșit Gheata de Bronz a continentului. A mai trecut și pe la Universitatea Craiova și și-a terminat cariera în Franța, la Lens (1990). Conform mărturiei unor apropiați, doar cu două echipe a ținut și ține în continuare: Craiova și Inter Milano! Ca jucător, la națională, a adunat doar 13 selecții, pentru care a marcat de șase ori.

Fotbalistul Santos

A evoluat ca junior la Benfica, însă la seniori a trecut pe la Maritimo și Estoril, evoluând pe postul de fundaș dreapta. Dar la doar 21 de ani, el s-a retras pentru a se concentra pe facultate. În 1977 a obținut licența în telecomunicații și electronică. De aici și porecla "Inginerul", pe care Santos o poartă cu mândrie. "Nu am fost un fotbalist foarte bun. Dar sunt îndrăgostit iremediabil de fotbal și nu am putut să nu revin", declară portughez. Zece ani mai târziu, el se întorcea în fotbal ca antrenor al lui Estoril, echipa de la care se retrăsese.

Tacticianul Pițurcă

Deși s-a spus despre el că merge destul de des pe fler, ca un adevărat jucător, Pițurcă a demonstrat de-a lungul timpului că stăpânește destul de bine tainele tacticii. S-a văzut asta și la Steaua, și la Craiova, dar mai ales la națională. Este adeptul sistemului 4-2-3-1, un sistem gândit să betoneze apărarea și să creeze superioritate în atac prin diverse combinații exersate la antrenamente. Îi place mereu să surprindă antrenorul advers cu un jucător nou sau cu o surpriză tactică. Are, însă, un mare defect: urăște să piardă și, din această cauză, deseori transmite echipei o stare de iritare ce, altminteri, poate fi evitată.

Tacticianul Santos

"Santos marșa pe sistemul 4-3-3, unul foarte ofensiv, iar eu l-am simțit pe pielea mea când evoluam la Boavista. Bine, la o echipă precum Porto nici n-aveai cum să joci altfel", dezvăluie Ioan Timofte, fost campion la Porto. De atunci însă, filosofia lui Santos s-a schimbat. De când a preluat postul de selecționer al Greciei, portughezul a experimentat, schimbând diferite stiluri, printre care 4-4-2 și 4-2-3-1. "Tactica e pe primul loc. Nu voi schimba stilul echipei pentru un jucător, poate doar pentru Messi. Dar noi nu avem un Messi. Fiecare jucător trebuie să vadă ce poate adversarul său. El nu o să intre niciodată pe teren fără să știe exact ce trebuie să facă", povestește Santos.

pub

PREGĂTEȘTE-TE DE IARNĂ.
BMW X1, COMPLET ECHIPAT: 23.980 € + TVA.

BMW X1 este soluția ideală pentru distracție pe timpul iernii. Dotat cu BMW xDrive, cel mai inteligent sistem 4x4, scaune încălzite, anvelope Runflat, transmisie automată 8 trepte, volan multifuncțional îmbrăcat în piele, aer condiționat automat și sistem sonor de avertizare la parcare (PDC), te duce oriunde trebuie să ajungi sau, mai bine, oriunde vrei cu adevărat să ajungi.

BMW SERVICE INCLUSIVE 5 ANI SAU 100.000 KM.

BMW EfficientDynamics
X1 xDrive 18d | 5,4 l/100 km | 105 kw (143 CP)

Automobile Bavaria Băneasa Tel.: 021 200 62 63 www.bmw-bavaria.ro
Automobile Bavaria Otopeni Tel.: 021 352 04 14 www.bmw-otopeni.ro
MHS Motors București Tel.: 0372 112 500 www.bmw-mhs.ro
Contempo Cars Brașov Tel.: 0268 339 446 www.bmw-bv.ro
Contempo Cars Sibiu Tel.: 0269 259 952 www.bmw-sb.ro
Autotransilvania Cluj Tel.: 0264 275 010 www.bmw-cluj.ro
Banat Car Timișoara Tel.: 0256 228 881 www.bmw-timisoara.ro
Bavaria Motors Constanța Tel.: 0241 559 971 www.bmw-constanta.ro

BMW X1 xDrive 18d: consum urban 6,1 l/100 km, extraurban 5,1 l/100 km, mixt 5,4 l/100 km. Emisii CO₂ 143 g/km.
Modelul BMW din imagine este cu titlu de prezentare. Ofertă supusă unor termeni și condiții și valabilă în limita stocului disponibil.

Adoptați de Grecia, țin cu România

Tricolorii care au ajuns să concureze sub steagul elen la Jocurile Olimpice și la alte mari competiții le țin pumnii jucătorilor lui Pițurcă în meciul de mâine

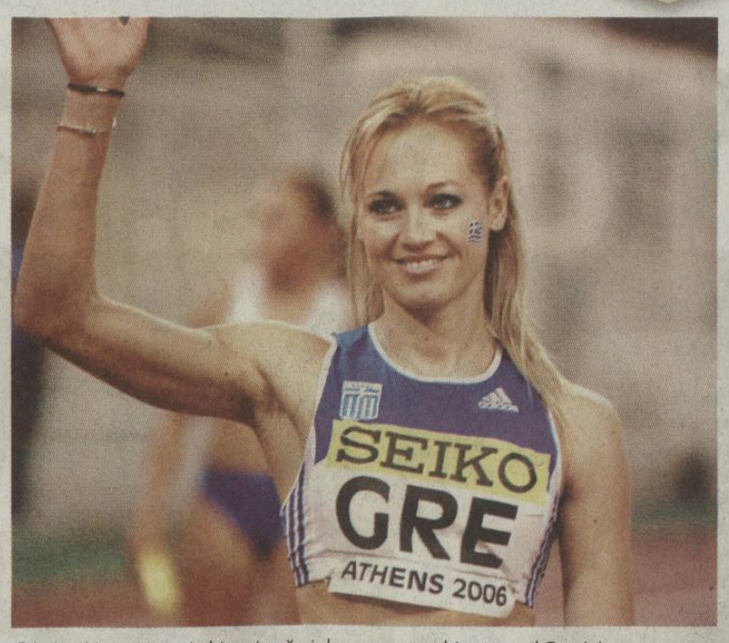

Cristina Neag Hantzi obișnuia să-și deseneze pe chip steagul Greciei Foto: **arhivă personală**

Kalinikos Kreanga duce o viață de sportiv de top la 41 de ani: mănâncă sănătos, merge la sală de două ori pe zi și doarme la prânz Foto: **EPA**

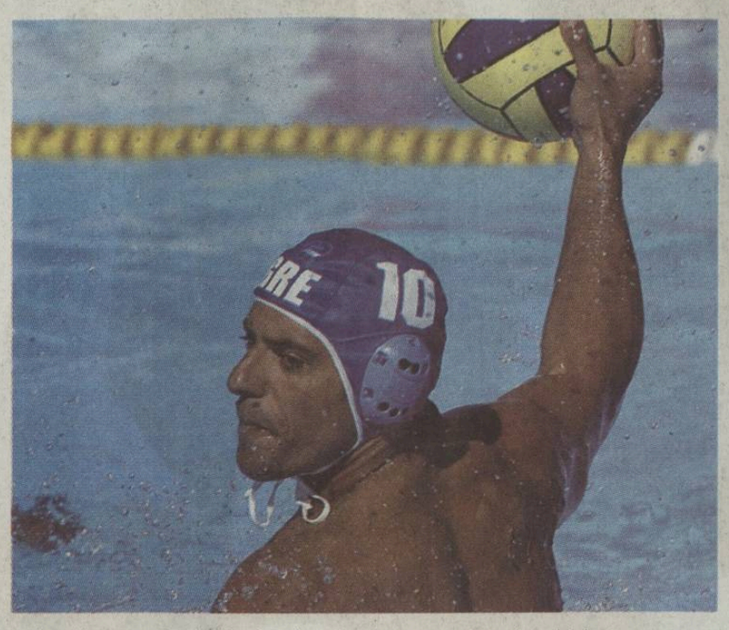

Colegul lui Petre Sanda (foto), Edi Andrei, își caracterizează vechiul prieten: un adevărat profesionist Foto: **AFP**

Ruxi Dumitrescu (stânga) n-a avut loc în naționala de senioare a României și a căutat să-și facă un nume în Grecia Foto: **AFP**

Alexandru ENCIU
alexandru.enciu@prosport.ro

Andru NENCIU
andru.nenciu@prosport.ro

» **O altfel de prefață a dublei România - Grecia, prin ochii sportivilor români care au primit cetățenie greacă**

Românii au privit mereu cu jind spre Grecia, ispitiți de insule, de căldură și de mirajul unei vieți mai bune. Elenii s-au uitat și ei pofticios peste granița țării noastre, vânând în special sportivi de valoare. Conform statisticilor, România are de trei ori mai multe medalii olimpice decât Grecia de-a lungul timpului, fără să fi organizat vreo ediție a JO. Elenii au avut de două ori această onoare, în 1896 și în 2004. Din acest dublu interes, câțiva români au ajuns să concureze sub drapelul alb-albastru. Alții au ajuns să se stabilească în Grecia, fără să fi jucat vreodată acolo, așa cum este cazul foștilor fotbaliști Emil „Niki" Dumitriu sau Cornel Berneanu.

„SPER SĂ MERGEM LA MONDIALE"

Petre Sanda are 38 de ani și a jucat în naționala de polo a Greciei timp de șapte ani. Din România a plecat în 1997 și s-a stabilit la Atena unde s-a însurat cu o grecoaică. Împreună au două fetițe, care și ele practică același sport. Medaliat cu bronz la Mondialele din 2005 și participat la Jocurile Olimpice de la Atena, unde naționala „Hellas" s-a clasat pe locul patru, Petre Sanda continuă și acum cariera de jucător, în prima divizie greacă. „Sâmbătă avem un meci important în campionat și nu cred că antrenorul ne va da voie să mergem la meciul de fotbal. Eu îmi doresc să fiu în stadion, dar vom vedea", spune cel care este cunoscut în Grecia sub numele Stefanos Petros Santa. În ce privește favorita lui, poloistul bucureștean nu ezită niciun moment: „România. Sper să mergem la Mondiale".

IMPORT ȘI DE FRUMUSEȚE

Atleta Cristina Neag Hantzi (37 de ani) e o altă sportivă de top care a ales din 1999 să concureze pentru Grecia. Specialistă la 400 m și 400 m garduri, frumoasa sprinteră născută în Galați și crescută în Zalău a participat la nenumărate ediții ale Campionatelor Mondiale și Europene. „Marele regret e că în 2008 am avut șansa să merg la Jocurile Olimpice din China, însă federația a decis să fie selecționată Halkia, campioana din 2004", spune fosta elevă a antrenorilor Mogdy Kerkes și Mirel Seisanu. Campioană a Greciei de 11 ori la rând la 400 m garduri, Cristina, stabilită în Atena, se va retrage în acest an. „Am făcut o probă grea, dar foarte frumoasă, o specialitate în care cel mai mult suferă tendoanele. În România mai vin o dată pe an. La meciul cu Grecia, desigur cu România. E în sufletul meu!"

» **Kreangă** vine în fiecare an în România și joacă la turneul de la Slobozia, organizat de **Andrei Filimon**

» **Cristina Neag Hantzi** va deveni antrenor după ce va abandona la finele acetui an atletismul

» Fosta gimnastă **Cristina Grigoraș** este stabilită de asemenea la Atena. Grecii au apelat în ultimii 20 de ani la mai mulți antrenori români. **Călin Zaro** și **Victor Anghel** sunt două nume cunoscute la Atena în lumea gimnasticii. Criza din Grecia i-a gonit pe cei doi tocmai în Norvegia

PING-PONG CU KALINIKOS

Călin Creangă. Sau Kalinikos Kreangă! Un adevărat fenomen în tenisul de masă mondial. La 41 de ani, jucătorul descoperit de regretatul Gheorghe Bozga uimește sportul cu mingea de celuloid. A luat argintul cu echipa Greciei la Europeanul de luna trecută, merge la sală de două ori pe zi, iar reverul său perfect face furori! „Călin a rămas în Grecia în 1989, la Europeanul de juniori care a avut loc în Luxemburg. Cu patru ani mai devreme fusese campion european de cadeți. Grecii l-au ofertat, l-au convins și și-a luat cu el doar paleta din hotel", deschide o fereastră în trecut Beatrice Romanescu, PR și marketing manager la FRTM. Creangă a făcut ulterior senzație. Alături de Otilia Bădescu a luat bronz în 1991 la CM de la Chiba, iar doi ani mai târziu, tot cu Otilia, la CE de la Stuttgart, deveneau campioni europeni. Multiplu medaliat cu aur al Greciei a fost format la școala de tenis de masă din Bistrița, e căsătorit și are două fetițe.

SINGURA VOLEIBALISTĂ ROMÂNCĂ LA JO 2004

Și voleiul românesc a pus umărul la formarea echipei care a reprezentat Grecia la JO din 2004. Din echipa țării gazdă a făcut parte și Ruxandra Codruța Dumitrescu o sportivă care a fost convocată la noi doar la loturile de junioare. „Uitată" mai târziu de selecționeri și-a căutat norocul în Grecia. Acum are 36 de ani și a jucat la Panathinaikos, fiind cunoscută după numele Rouxantra Kon Ntoumitreskou. România nu s-a calificat în turneul feminin de volei la JO 2004.

Cele patru cazuri prezentate au ceva în comun: toți sportivii au plecat în Grecia după 1989. Explică Petre Anițoaie, un fost campion român la judo, ulterior campion și în Grecia. „Sportul grecesc a fost o mină de aur timp de vreo 10 ani, începând cu 1995 și terminând cu apariția crizei de după Jocurile Olimpice. Au venit bani mulți de afară, a fost un boom. Când s-a închis robinetul s-a terminat și cu sportul", spune el. Antrenor de judo apreciat, Anițoaie a ajuns acum să-și caute de lucru în Anglia.

Foto: **Alexandru Hojda**

„Nașule, ajută-ne! Nu putem intra decât cu buletin!"

3000 de români și-au cumpărat bilete de la Atena, peste cota alocată FRF. Aceștia îl roagă pe Mircea Sandu să le faciliteze intrarea în stadion

Costin NEGRARU (Atena)
costin.negraru@prosport.ro

Naționala de fotbal a fost întâmpinată aseară la Atena de un grup gălăgios de suporteri români. După ce au scandat numele României, fanii l-au reperat pe președintele FRF, Mircea Sandu: „Vă rugăm să ne ajutați să intrăm în stadion. Noi am cumpărat bilete de aici, în alte sectoare decât cele rezervate suporterilor care vin din țară. Nu putem intră însă în stadion pentru că ni se cere buletinul. Încercați să discutați cu oficialii federației lor și să ne lase în stadion. Nu vor fi probleme". „Câți sunteți?", i-a întrebat șeful FRF. Răspunsul l-a lăsat până și pe acesta cu gura căscată: „Între 2000 și 3000 de suporteri". Mircea Sandu a promis să discute cu grecii această problemă. Oficial, fanii români au avut puse la dispoziție 1700 de bilete, puse în vânzare în țară prin intermediuol parterilor de ticketing ai FRF.

2.500 DE BILETE NEVÂNDUTE

În ce îi privește pe suporterii greci, la 1.200 de kilometri de București barajul pentru Rio nu prezintă un interes similar celui arătat de fanii români care au epuizat biletele pentru retur în doar cinci zile. În Grecia, cu două zile rămase până la primul meci al play-off-ului, mai rămâneseră nevândute aproximativ 2500 de bilete. "Chiar dacă este un meci de baraj, deci teoretic foarte important, oamenii nu sunt foarte entuziasmați. Ei știu că dacă vor veni la stadion în ziua meciului vor găsi bilete. Nu se grăbesc, dar arena va fi plină la ora meciului", susțin ziariștii greci.

„Maxim titular!"

Fostul internațional Ioan Timofte (46 de ani) consideră că jucătorul lui Stuttgart n-ar trebui să lipsească din primul 11. În anii 90, Tim făcea istorie cu FC Porto, dar era uitat de selecționerii României

Andru NENCIU
andru.nenciu@prosport.ro

» **Actualul agent FIFA a jucat cu Boavista pe arena „Giorgios Karaiskakis": „Se simte ostilitatea publicului"**

» **„Grecii joacă la mica ciupeală! Să fim atenți la fazele fixe", spune dublul campion cu FC Porto**

Bună ziua, Tim! O prefață a meciului de vineri ar suna...
Meci greu cu goluri puține, dacă îi analizăm pe greci după disputele din această campanie. Ar fi important să marcăm un gol la Pireu, pentru că altfel ar sta datele problemei în retur. Chiar dacă nu suntem o formație care a excelat printr-un stil ofensiv, e esențial să marcăm. Grecia e un adversar mai dificil, spre exemplu, decât Ucraina. Eu, sincer, mi-aș fi dorit Ucraina, pentru că la ei, de la mijloc în sus, contează doar Konoplianka în contextul în care grupările din campionat se bazează mai ales pe fotbaliști străini.

Ai evoluat vreodată pe arena „Giorgios Karaiskakis"?
Am jucat cu Olimpiacos pe acel stadion, într-un amical în anii 90, pe când eram la Boavista. Era o atmosferă incredibilă de ziceai că e un meci pe viață și pe moarte cu Panathinaikos, nu o partidă test a grecilor cu o formație portugheză. Îți lua ochii și auzul! Se simte ostilitatea publicului, dar dacă ai experiență, reușești să faci abstracție 90 de minute de tot ce se întâmplă în tribune. Așa că n-au de ce să se lase impresionați tricolorii pe „Giorgios Karaiskakis".

Ești fost fotbalist și actual impresar FIFA. Cine ți-a luat ochii din lotul Greciei?
Nu m-a impresionat absolut nimeni pentru că nu-mi place stilul lor. Joacă la mica ciupeală, iar punctul lor forte îl reprezintă fazele fixe. Cred că acesta e principalul lor atu și elevii lui Pițurcă ar trebui să acorde o atenție sporită la acest capitol.

Făcând abstracție de prietenia care te leagă de Pantilimon, ai începe cu el meciul tur?
În primul rând, eu cred că Panti ar fi trebuit chemat de prima dată la națională, pentru că a confirmat la City, nu după ce s-a accidentat Tătărușanu. Eu zic că ar merita să fie titular, dar nu știu ce are Tătărușanu... E bine că selecționerul are de unde alege, pentru că și Lobonț, chiar dacă nu a jucat, are toate calitățile pentru a da siguranță echipei. E un post acoperit bine.

În anii 90, deși erai în mare formă la FC Porto, antrenorii de atunci fie nu te convocau, fie mai rămâneai pe banca de rezerve...
Din fericire pentru fotbalul românesc, pe vremea mea erau superfotbaliști, Hagi, Ilie Dumitrescu, Adrian Ilie! Singura dată când am fost supărat și când meritam să fiu în lot a fost la Campionatul Mondial din Statele Unite. Chit că nu am participat la acea campanie de calificare, eu cred că merităm să fac parte din lotul de 22. Un loc poate se găsea și pentru mine. Eram titular la Porto, jucam, nu știu dacă bine sau rău, dar în acel an făcusem o semifinală de Champions League (n.r. cu Barcelona / Milan-Monaco cealaltă). În rest, nu pot să zic că am fost nedreptățit, pentru că am avut în fața mea superjucători.

Ioan Timofte (46 de ani) are 10 selecții și un gol la națională Foto: **Alexandru Hojda**

Ți-am adresat întrebarea pentru că în prezent, un jucător în mare formă, Alexandru Maxim, pare că uneori e nedreptățit și nu e inclus în primul 11. În locul cui ar trebui să intre cu Grecia?
Pe locul lui ar trebui să intre! Eu cred că nici n-ar trebui să existe urme de îndoială în privința locului de titular al lui Maxim. El și-a câștigat locul de titular și la Stuttgart și la națională cu un joc complex, fără cusur, iar acele execuții cu călcâiul spun totul despre progresul lui din ultima vreme.

O ultimă întrebare. Din derbiul Portugalia - Suedia cine merge la Mondiale?
Mi-aș dori Portugalia, dar cred că Suedia va merge. Bineînțeles, cu România!

CARTE DE VIZITĂ

Ioan TIMOFTE
Data și locul nașterii: 16.12.1967, Anina (Caraș Severin)
Înălțime: 1,77 m
Greutate: 75 kg
Post: mijlocaș
În prezent: agent FIFA
Performanțe:
• Dublu campion al Portugaliei cu FC Porto (1992, 1993)
• Dublu vicecampion al Portugaliei cu FC Porto (1994) și Boavista (1999)
• Semifinalist în Liga Campionilor cu FC Porto (1994)
Selecții / goluri în națională: 10/1
Meciuri / goluri în Divizia A: 65/19
Meciuri/ goluri în Liga portugheză: 215/62

Echipe la care a evoluat
1988-1989
Anina / CSM Reșița
1989-1991
Poli Timișoara
1991-1994
FC Porto
1994-2000
Boavista

Fotbalul i-a unit

Iordania a pierdut pe teren propriu meciul-tur cu Uruguay (0-5), dar echipa națională a fost susținută de o țară care este împărțită în două din punct de vedere politic

Cristian VOINEA
cristian.voinea@prosport.ro

» Returul va avea loc la Montevideo, pe 21 octombrie

Într-o țară măcinată de conflicte, un baraj de calificare pentru Campionatul Mondial poate trezi o emoție puternică. Iordanienii se antrenează cu portretele fostului rege Hussein și al actualului Abdullah II pe stadion. Entuziasmul este uriaș, mai ales că nu au ocazia în fiecare zi să îi vadă pe Suarez sau Cavani. „Este cel mai mare meci din istoria țării noastre. Nu suntem o țară bogată. Am ajuns în acest punct doar din dorință", spunea înainte de barajul cu Uruguay prințul Ali bin al-Hussein, președintele Federației de Fotbal, care este și fratele regelui Abdullah II. Rezultatul trecea ușor pe plan secund, mai ales că pentru câteva zile, palestinienii și iordanienii au reușit să trăiască în pace, uniți de aceleași sentimente pentru echipa națională de fotbal.

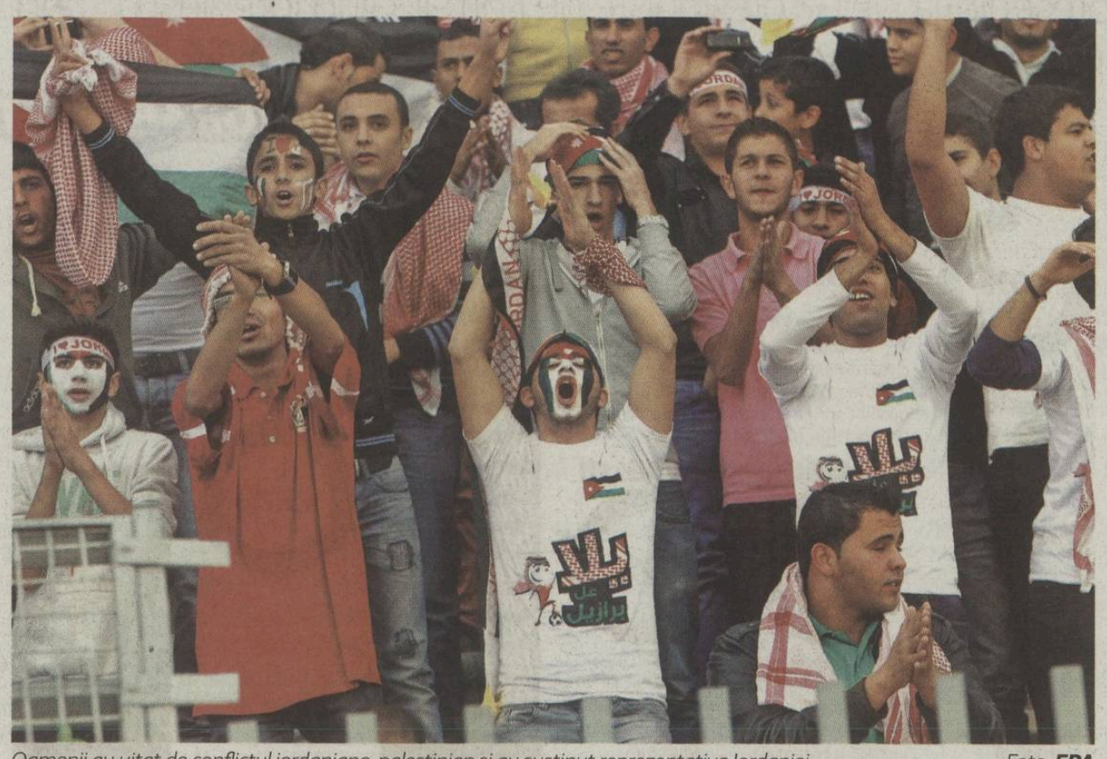

Oamenii au uitat de conflictul iordaniano-palestinian și au susținut reprezentativa Iordaniei *Foto: **EPA***

Fotbalul în Iordania are o rivalitate uriașă, cu multe rădăcini politice. Al Wihdat, o echipă susținută în principal de palestinieni și Al-Faisaly, care se bucură de sprijinul iordanienilor. Când cele două se întâlnesc, țara este în stare de alertă, iar autoritățile spera ca acest conflict să nu degenereze. „Se știe despre acest lucru, dar atâta timp cât nu avem parte de violențe grave, permit ca politicul să intre în fotbal", a povestit Yasir Suleyman, profesor la Univeristatea Cambridge, pentru New York Times. Totuși, echipa națională este compusă din jucători de la cele două echipe, iar în acest moment conflictul se oprește, iar sentimentele palestinienilor și ale iordanienilor merg în aceeași direcție.

*Foto: **EPA***

URUGUAY, 99% CALIFICATĂ

Dacă în tribună lucrurile nu sunt tocmai calme și clare, pe teren Uruguay și-a arătat supremația. Considerată favorită certă în acest baraj, echipa sud-americanilor a dominat clar meciul tur, câștigând cu 5-0. Maxi Pereira a deschis scorul cu un șut din 4 metri (22), după ce portarul iordanian respinsese o lovitură de cap a lui Cavani. În finalul primei reprize, Cristian Stuani a profitat de o eroare uriașă în apărarea gazdelor și a șutat fără speranțe pentru portarul Shatnawy (42). Golurile au venit și în repriza a doua. Lodeiro și C. Rodriguez au dublat avantajul oaspeților în minutele 69, respectiv 78 pentru ca Edinson Cavani să ofere publicului golul serii, atacantul trimițând la vinclu o minge din lovitură liberă în minutele de prelungire.

Pentru uruguayeni a fost mai obositor drumul până în Iordania decât meciul în sine, dar atenția pentru acest meci a fost îndreptată mai mult către gazdele care au reușit pentru 90 de minute să uite de conflicte și să susțină același scop.

IORDANIA 0-5 URUGUAY

M. Pereira 22, Stuani 42, Lodeiro 69, C. Rodriguez 78, Cavani 90+2

Shatnawy - Aqel, Khattab, Zahran (Bawab 54), Adnan - Al Bashir, Murjan, Al Saify (Al Laham 59), Attiah Bani (Khaled 65) - Al Aradaideh, Ibrahim
Antrenor: *Hossam Hassan*

Silva - M. Pereira, Godin, Lugano, Caceres - Arevalo, Lodeiro (A. Pereira 78), Rodriguez - Stuani (G. Ramirez 70), Cavani, Suarez (Forlan 81)
Antrenor: *Oscar Washington Tavares*

Arbitru: *Svein Oddvar Moen;* ***Stadion:*** *Internațional (Amman, Iordania)*

PE SCURT

AMUZANT

GLUME PE SEAMA LUI SUAREZ

Fanii iordanieni au profitat la maxim de prezența superstarurilor uruguayene la Amman, iar unii dintre ei s-au și distrat pe seama lui Suarez. Aceștia au afișat un banner cu mesajul „Suarez don't bite Al-Nashama" (n.r. - Suarez să nu ne mușți echipa națională), aducându-i aminte atacantului sud-american de gestul pe care l-a făcut sezonul trecut în Premier League, când l-a mușcat pe Ivanovic, de la Chelsea.

SPECIAL

A JUCAT ȘI BAWAB

Acest meci a reprezentat un moment important și pentru microbiștii din România. În această partidă a jucat și fotbalistul lui Gaz Metan Mediaș, Taher Bawab. Mijlocașul de creație a intrat pe teren în minutul 54 în locul fundașului Zahran, dar nu a reușit să își ajute colegii prea mult. Bawab este singurul jucător iordanian care joacă în Europa și a fost selecționat.

*Foto: **EPA***

„Noi merităm să ne calificăm"

Zlatan Ibrahimovic crede că echipa sa este mai cea îndreptățită să meargă la Campionatul Mondial

Cristian VOINEA
cristian.voinea@prosport.ro

» Ibrahimovic are deja două prezențe la Campionatele Mondiale, la cel din 2002 și la cel din 2006

Capul de afiș al barajelor pentru Campionatul Mondial din 2014 este fără îndoială dubla dintre Portugalia și Suedia. La finalul a 180 de minute, unul dintre Ibrahimovic sau Ronaldo vor realiza că nu pot merge la turneul final din Brazilia de anul viitor. Nordicii au ajuns la baraj dintr-o grupă în care Germania nu le-a dat nicio șansă, în timp ce Portugalia s-a văzut nevoită să încheie în spatele Rusiei. Tocmai de acest lucru se agață și speranțele scandinavilor. „Portugalia este probabil favorită datorită individualităților, dar să nu uităm că grupa noastră a fost câștigată de Germania, care este cea mai bună echipă din Europa, iar ei au terminat pe doi o grupă pe care ar fi trebuit să o câștige în mod normal. De-aia cred că meritam să ne calificăm", a spus Ibrahimovic.

5
goluri a înscris Ibrahimovic în campania de calificări pentru CM 2014

» Suedezii au obținut 20 de puncte în grupa lor, cu opt mai puține decât Germania, în timp ce Portugalia a încheiat cu 21 de puncte, cu unul mai puțin decât Rusia

Africa are emoții

Cele cinci echipe africane care vor participa la CM 2014 vor fi cunoscute după returul barajului care are loc în următoarele cinci zile

Adrian COSTEIU
adrian.costeiu@prosport.ro

» Ghana este ca și calificată la Mondialul din 2014, după ce a câștigat turul barajului cu Egipt, scor 6-1

Africa este singurul continent care nu a trimis până acum nicio reprezentantă la Cupa Mondială din Brazilia. Motivul? Sistemul ales de șefii CAF, care presupune un baraj între câștigătoarele celor zece grupe preliminare. Astfel, nu e de mirare că cel puțin o echipă puternică de pe „continentul negru" va vedea Mondialul la televizor. E cazul Egiptului, care a pierdut prima manșă contra Ghanei, scor 1-6, și are șanse minime în returul de marțea viitoare. Visul unei prezențe la Mondial a fost parțial spulberat și pentru Etiopia, care a pierdut turul cu Nigeria de la mijlocul lui octombrie cu 2-1.

Asamoah Gyan (nr. 3) este golgheterul Ghanei în aceste preliminarii *Foto: **EPA***

O echipă calificată în premieră la un Mondial ar fi naționala statului Burkina Faso, care joacă marțea viitoare cu Algeria, după ce a câștigat în tur, pe teren propriu, cu 3-2. Din lotul echipei antrenate de Paul Put fac parte foștii dinamoviști Paul Koulibaly și Djakaridja Kone, dar și Narcisse Bambara, jucătorul Concordiei Chiajna. În fine, derby-ul barajului african pare meciul dintre Senegal și Coasta de Fildeș, acolo unde gazdele trebuie să recupereze un handicap de două goluri (1-3) după meciul tur.

PROGRAM MECIURI DE BARAJ PENTRU CM 2014

ZONA EUROPEANĂ

*Foto: **EPA***

Islanda - Croația
(mâine, ora 21:00)
Grecia - România
(mâine, ora 21:45, România TV)
Portugalia - Suedia
(mâine, ora 21:45)
Ucraina - Franța
(mâine, ora 21:45, Digi Sport 1)
**Returul are loc marți, 19 noiembrie*

BARAJE INTERCONTINENTALE

Iordania - Uruguay 0-5
(Maxi Pereira 22, Stuani 42, Lodeiro 69, Cr. Rodriguez 78, Cavani 90+2)
**Returul se joacă joi, 21 noiembrie*

Partida Mexic - Noua Zeelandă
s-a disputat aseară, după închiderea ediției
**Returul se joacă miercuri, 20 noiembrie*

ZONA AFRICANĂ

Nigeria - Etiopia
(sâmbătă, ora 17:00); în tur, 2-1
Senegal - Coasta de Fildeș
(sâmbătă, ora 21:00); în tur, 1-3
Camerun - Tunisia
(duminică, ora 17:00); în tur, 0-0
Egipt - Ghana
(marți, 19 noiembrie, ora 18:00); în tur, 1-6
Algeria - Burkina Faso
(marți, 19 noiembrie, 20:15); în tur, 2-3

*Foto: **AFP***

PE SCURT

ISLANDA

„SIMT CĂ PUTEM TRECE DE CROAȚIA"

*Foto: **EPA***

Considerați outsideri în barajul european, islandezii au un om care se pricepe foarte bine să îi motiveze. **Lars Lagerback (foto)** se bucură de faptul că toate echipele doreau să pice cu Islanda la baraj și va încerca să folosească acest lucru în favoarea sa. „De când am acceptat acest post am știut că ne putem califica. Nimeni nu ne-a dat prea multe șanse, dar dacă am ajuns până aici înseamnă că avem o echipă specială".

pub

Atenție, cade Mitică!

Răsturnări incredibile de situație la alegerile pentru președinția Ligii Profesioniste de Fotbal: Gino Iorgulescu conduce acum cu 13 la 5. ProSport a aflat lista opțiunilor înaintea bătăliei de noapte, în care se dispută cel puțin patru voturi aflate la limită

Lucian LIPOVAN
lucian.lipovan@prosport.ro

- **Astăzi va fi ales noul șef al Ligii Profesioniste de Fotbal**
- **Șansele par mai mari ca oricând ca Dragomir să fie schimbat**
- **Gino Iorgulescu susține că are cel puțin zece voturi**
- **Dumitru Dragomir crede că are el 12, dar recunoaște și 6 ale adversarului**
- **Lista aflată aseară de ProSport indica un scor de 13-5 pentru Gino, dar cu cel puțin patru decizii fragile**

Cred că Gino Iorgulescu va câștiga, va avea minimum zece voturi. Vin personal să-l votez pe Mitică președinte de onoare!
Gheorghe Ștefan, președinte Ceahlăul

Mitică de la Ligă poate deveni astăzi o sintagmă din trecut. Gino Iorgulescu nu e la prima încercare de a-i lua locul la conducerea Ligii Profesioniste de Fotbal, dar pare mai aproape ca oricând. ProSport vă prezintă o listă a voturilor care vor fi exprimate astăzi, așa cum arătau ele aseară, în jurul orei 18:00. Ultimul "exit-poll", realizat de ProSport din multiple surse, adunând multe informații din culise, arăta, poate incredibil pentru unii, un scor de 13-5 în favoarea lui Gino Iorgulescu! Poate incredibil pentru că discursul public al lui Dumitru Dragomir a fost permanent unul de siguranță absolută, care nu dădea mai mult de 2-3 voturi adversarului. În culise însă poziția lui Mitică e cu totul alta. Șeful Ligii le-a mărturisit apropiaților că adversarul său are șase voturi, adică cel puțin dublu față de declarația publică. Dragomir a numit "contra" cluburile Steaua, Viitorul, Oțelul, Ceahlăul, Botoșani și Corona Brașov. Conform informațiilor ProSport însă Gino are 10 voturi aproape* (vezi ultimul intertitlu) sigure, alte trei fiind la limită aseară favorabile tot lui. Mitică rămăsese cu cel mult cinci garantate, dar cu măcar un as în mânecă în calitate de șef în exercițiu.

FAVORABIL GINO (13)

CEAHLĂUL 100%
PETROLUL 100%
FC BRAȘOV 100%
STEAUA 80%
Deși Teia Sponte i-a promis votul lui Mitică, votul lui Becali a fost împins spre Gino Prin Olăroiu
OȚELUL 80%

Hotărârea ține de interesul patronului Adamescu de a susține sau nu un proiect sprijinit din umbră și de Victor Ponta. Direcția era ieri spre Gino
VIITORUL 100%
BOTOȘANI 100%
CORONA 90%
A întors "armele" în urmă cu două zile, convinsă pe linie politică
TIMIȘOARA 100%
CHIAJNA 100%
CFR CLUJ 70%
Ezită, așteptând să intuiască învingătorul
DINAMO 60%
Public, Negoiță l-a susținut pe Mitică. În ultimele ore însă, prin Mircea Lucescu, balanța înclină spre Gino
FC VASLUI 60%
Porumboiu e imprevizibil, iar votul lui poate fi influențat și de o eventuală candidatură viitoare la FRF

Sunt prieten cu Gino Iorgulescu de mulți ani și am fost în echipă cu el când FC Național, un club mic, se bătea la titlu. Poate face lucruri bune în fotbalul românesc
Victor Ponta, prim-ministru

FAVORABIL MITICĂ (5)

MEDIAȘ 100%
U CLUJ 90%
PANDURII 80%
ASTRA 60%
SĂGEATA 100%
Florian Walter este un susținător al lui Mitică

Gorjenii erau 100% pro Mitică, dar reținerea de Poliție a președintelui Condescu a produs tensiune la Tg. Jiu. Unii au interpretat inclusiv acțiunea aceasta în cheie politică, iar nimeni nu mai garantează pentru vot
Clubul lui Ioan Niculae este considerat de bază de Mitică, dar în ultimele ore și patronul Astrei ezită în privința votului, chiar dacă și-a pus la dispoziție avionul pentru deplasarea delegaților după alegeri la meciul din Grecia

AJUTOR POLITIC ȘI NU NUMAI PENTRU GINO

Dacă Gino Iorgulescu are din start șase cluburi acceptate inclusiv de Dragomir, atunci, cu celelalte argumente pe care le are, devine un candidat cu adevărat serios.

SPRIJIN POLITIC. Public, nimeni n-a susținut implicarea politicului în alegeri. În culise, toată lumea știe că e exact invers. Dragomir a primit asigurări că Victor Ponta nu se implică, dar nici el nu crede asta. Faptul că a refuzat accesul ministrului tineretului și sportului, Nicolae Bănicioiu, la Adunarea Generală e elocvent. "Nu mă obligă legea", spune sec Mitică. Mai mult, Bănicioiu și Ponta sunt susținători și ai lui Gică Popescu la FRF, alt opozant al lui Dragomir. Sprijinul politic contează enorm, pentru că 9 cluburi din 18 sunt sub o formă sau alta dependente de bani publici, de la autorități sau companii de stat. Cele cinci cu primari USL erau aseară favorabile lui Gino Iorgulescu. Acesta a și folosit în "campanie" sprijinul politic ca argument pentru o ulterioară legislație favorabilă sportului.

7 CLUBURI sunt susținute cu bani (și) de la autoritățile locale: Timișoara, Chiajna, Petrolul, Săgeata și Botoșani de primari USL, iar Ceahlăul și Corona de primari PDL

2 CLUBURI sunt susținute cu bani de la companii de stat sau sindicate, Gaz Metan și Pandurii, ambele favorabile lui Mitică

SPRIJIN FRF. Mircea Sandu a refuzat participarea la Adunarea Generală LPF, având scuza plecării în Grecia cu naționala. L-a delegat însă pe secretarul general Adalbert Kassai, cel considerat susținătorul lui Gino. În schimb, Iorgulescu i-ar fi promis acestuia un post important la LPF, mai ales dacă noua conducere FRF, posibil Gică Popescu, îl îndepărtează de acolo. Kassai a sosit însă aseară și el în Grecia.

OAMENI DE FOTBAL. Cosmin Olăroiu a contribuit la aducerea votului Stelei către Gino. Mircea Lucescu a pus o "vorbă bună" la Dinamo, care era pro-Mitică și public.

AȘII LUI MITICĂ

VOTUL DESECRETIZAT. Nici Dragomir n-a stat însă degeaba și are un atu important. Mitică va cere astăzi în Adunarea Generală ca votul să nu fie secret! Așa va pune presiune pe indecișii, cei care ar putea ezita să-l voteze public pe Gino de teama unor eventuale urmări în cazul în care nu iese. "Cei care refuză votul public sunt cu Gino", le-a spus Mitică apropiaților, însă aseară a declarat la TV că vrea vot secret! Pe de altă parte, în culise se vorbește că Iorgulescu a luat angajamente scrise de la cei care i-au promis votul.

DREPTURILE TV. În toată nebunia din culise, singura discuție concretă, pentru fotbal, în această campanie a fost legată de drepturile TV. Este principalul argument al lui Dragomir, cluburile recunoscând că a vândut Liga I pe mai mulți bani decât face. Mitică le-a promis acum mai mulți bani cluburilor, iar asta poate conta într-un fotbal susținut peste 50% din drepturile TV, chiar dacă promisiunea e de fapt subțire. Mitică intenționează micșorarea Ligii I la 14-16 echipe, propune un sistem de play-off pentru a avea același număr de meciuri, speră să obțină din drepturi aceiași bani și, fiind mai puține cluburi, fiecare să încaseze mai mult.

DE CE ARE EMOȚII MITICĂ?

Dragomir știe că situația nu e roză pentru el. Nu o spune, dar se vede și public. În particular însă a izbucnit cel puțin o dată: atunci când a aflat că va avea contracandidat, deși plănuise să fie aproape imposibil să se întâmple asta. A anunțat în ultimul moment alegerile, dar Gino Iorgulescu s-a folosit de o omisiune din statut. În loc de "15 zile lucrătoare" ca termen de depunere a candidaturilor, a fost trecut "15 zile", interpretat astfel legal ca "15 zile calendaristice". Zilele trecute Dragomir a și izbucnit la adresa avocatului LPF, Cătălin Ciubotă, pe care-l consideră vinovat de situație.

În plus, zilele trecute a anulat o ședință a LPF legată de organizarea alegerilor după doar câteva minute, spunând sec: "Oricum, ce discutăm astăzi nu e valabil mâine". Ședința se ține azi, la ora 8:00, înainte de alegeri!

NOAPTEA DEVORATORILOR DE BLATURI

Într-un fotbal dominat de orice, mai puțin de certitudini, desigur că unele informații de culise de mai sus, așa cum spune și Dragomir, au termen de valabilitate de câteva ore. Mai ales în această noapte, în care candidații nu dorm, ci fiecare încearcă să-și apropie voturile decisive sau să și le consolideze pe cele considerate sigure.

Dragomir - coleric, fără scrupule, sentimental! Iorgulescu - dușmănos, discret, impune respect

Psihologul sportiv Cristina Rădulescu a realizat portretele psihologice ale celor doi candidați la șefia Ligii Profesioniste de Fotbal

Florin CARAMAVROV
florin.caramavrov@prosport.ro

Războiul dintre Dragomir și Iorgulescu se duce și în plan psihologic. Cine e mai puternic? Cine are nervii mai tari? Cine îi poate domina pe patronii de club? La ultima întrebare, răspunsul pare a fi unul singur: Dumitru Dragomir. Pentru că treaba asta e probată de-a lungul anilor. Foarte puțini patroni au avut curajul să îl conteste pe Mitică. Au îndrăznit asta Copos, Șiman, Pinalti, cu oscilații Gigi Becali, dar toți s-au recunoscut înfrânți până la urmă. Ceilalți au preferat un „concubinaj" reciproc avantajos.

ProSport i-a cerut unui psiholog sportiv, Cristina Rădulescu, să realizeze portretul psihologic al celor doi candidați care se vor înfrunta azi la alegerile pentru șefia Ligii Profesioniste de Fotbal. Cristina are 28 de ani, a colaborat doi ani cu clubul CSM București, deține un Masterat pentru Psihologia Sportului de Performanță și are un site, www.terrapi.ro, unde scrie materiale de specialitate.

Mitică e duplicitar, dar și dinamic și creativ

Dumitru Dragomir nu se poate stăpâni atunci când e călcat pe coadă și declanșează imediat tirul jignirilor. În gura lui au intrat de-a lungul timpului Gigi Becali, Victor Pițurcă, Laurențiu Reghecampf și soția acestuia, dar și jurnaliști sau fani ai naționalei sau ai cluburilor din România. Psihologul Cristina Rădulescu explică: „Dumitru Dragomir are un temperament coleric. Domină și își impune autoritatea, diminuând încrederea în sine a interlocutorului prin ofense la adresa acestuia. Exprimarea sa neglijentă, provenită adesea din impulsivitate, jignește de multe ori, dar, totodată, are și capacități excelente de comunicare și elocvență. Usurința în exprimare, abilitățile negustorești, de mediere, și agilitatea mentală îi permit să abordeze cu succes diverse domenii".

IMPULSIV ȘI IMPREVIZIBIL

Dragomir este și un șantajist desăvârșit. Îi are la mână pe aproape toți președinții și patronii de cluburi, despre care știe amănunte compromițătoare. Iată cum explică psihologul: „Posedă capacitatea de a învața cu ușurință noi informații atât despre adversarii săi, pe care le depozitează pentru a le folosi la momentul potivit, deoarece este vindicativ. Lejeritatea de a se informa provine atât din curiozitatea înnăscută, care nu-i altceva decat apetitul inteligenței sale, cât și din sfera largă de interese pe care le deține". De asemenea, „Dragomir apare adesea pentru ceilalți ca o persoană arogantă și ostilă, cu tendințe antisociale, deoarece este impulsiv, imprevizibil și reacționează cu promptitudine în situațiile în care se consideră atacat sau nedreptățit".

ÎI PLACE SĂ DEȚINĂ CONTROLUL

Este binecunoscut caracterul cameleonic al lui Dragomir, care una discută azi, alta spune mâine, pentru a se schimba total poimâine: „Poate prezenta în diferite situații un caracter duplicitar, prin complexitatea trăirilor pe care le are, dar și datorită faptului că este adesea indecis, aflându-se în căutarea celei mai eficiente variante. Îi place să domine celelalte persoane, să își etaleze cunoștințele și să dețină controlul. Deține și utilizează cu plăcere arta manipulării".

GĂSEȘTE MEREU SOLUȚII, NU ÎNTOTDEAUNA ORTODOXE!

Cristina Rădulescu a descoperit și calitățile lui Dumitru Dragomir: „Este o persoană maleabilă, îi plac schimbările și chiar agreează lucrurile și situațiile inedite. Fiind un foarte bun strateg, nu intră în panică foarte ușor. Îl caracterizează optimismul, dinamismul și creativitatea de a găsi mereu soluții ingenioase și mijloace, poate nu întotdeauna ortodoxe, pentru a valorifica cunoștințele și circumstanțele în care se află, indiferent de obstacolele cu care se confruntă, pentru a obține ceea ce își dorește.

Iorgulescu se dezlănțuie atunci când îi sunt testate limitele
Cristina Rădulescu, psiholog sportiv

Dragomir poate părea lipsit de scrupule și versatil, datorită faptului că nu îi place să piardă
Cristina Rădulescu, psiholog sportiv

Gino e echilibrat și practic, dar se poate dezlănțui repede

Psihologul spune că Gino Iorgulescu „are o personalitate foarte echilibrată, un puternic simț al datoriei și că este un om prudent, rațional și inteligent, cu o memorie excelentă", calități care l-au ajutat probabil să dobândească marele succes din afaceri.

OM DE CUVÂNT, IMPUNE RESPECT

Apropiații spun despre Gino că este un om de cuvânt, că impune respect, dar și că poate deveni dușman din prieten dacă este călcat pe coadă și dacă oamenii din jur nu se conformează dorințelor și regulilor sale. Iar psihologul confirmă cele de mai sus: „Ca și prieten și partener, este generos, stabil, fiind un om loial celor care îi sunt aproape, dar și un dușman neînduplecat. Apreciază dreptatea și corectitudinea, care au o semnificație importantă pentru el și oferă critică constructivă celor apropiați, pentru a-i ajuta să se dezvolte. Impune respect prin atitudinea blândă și practică pe care o adoptă și este apreciat de către persoanele cu care intră în contact pentru că nu își încalcă promisiunile".

ȘTIE SĂ SE BUCURE LA MAXIMUM DE PLĂCERILE VIEȚII

Despre Gino se vorbește că și-a înecat de multe ori amarul în băutură, în adevărate maratoane la care participa în localurile favorite. A fost un petrecăreț pe vremea când juca fotbal, pe timpul comunismului, avea gașca lui, alături de Nicu Ceaușescu, Mădălin Voicu și Serghei Niculescu-Mizil, beizadelele vremii, iar petrecerile țineau mai multe zile la rând. Iar obiceiul a fost păstrat și după ce Iorgulescu a devenit președinte de club, continuând până în zilele noastre. Concluzia psihologului: „În activitatea sa, este serios și poate face diferența clară dintre obligațiile asumate și divertisment. Nu se poate spune că este un hedonist, dar știe să se bucure la maximum de plăcerile vieții".

ȘI CALCULEAZĂ PAȘII CU ATENȚIE

Iorgulescu este recunoscut ca un tip încăpățânat, ambițios, care inovează, așa cum s-a întâmplat pe vremea în care o conducea pe FC Național. El a introdus moda antrenorilor italieni, a brevetat metoda trecerii clubului pe o altă firmă, pentru a scăpa de datorii, care rămâneau pe vechea societate.

Psihologul sportiv Cristina Rădulescu spune că „Iorgulescu este un om metodic, care calculează cu atenție pașii pe care trebuie să îi parcurgă pentru îndeplinirea obiectivelor. Este motivat și aspiră la îmbunătățirea situației materiale prin eforturile consecvente pe care le depune în activitatea pe care o desfășoară. Uneori poate părea inflexibil și de neclintit în prejudecățile lui".

Cojocaru este new Tătărușanu

Steaua îi va face o ofertă de prelungire a contractului portarului titular doar dacă patronnul echipei, Gigi Becali, nu va avea încredere în titularizarea juniorului Valentin Cojocaru

Mirela APOSTOL
mirela.apostol@prosport.ro

» Titular în echipa Under 19 a Stelei, Cojocaru mai are trei ani de contract cu echipa campioană, iar în acest moment câștigă 3.000 de euro lunar

Oficialii Stelei au o variantă de rezervă pentru a se acoperi în eventualitatea plecării, din iarnă sau din vara lui 2014, a portarului titular. Cum Ciprian Tătărușanu nu a dat semne că și-ar dori să rămână la Steaua și din iunie, atunci când contractul său cu Steaua va ajunge la final, iar banii pentru aducerea unui portar de valoare lipsesc, Reghecampf dorește să îi propună lui Gigi Becali o variantă surpriză: aducerea la prima echipă și titularizarea lui **Valentin Cojocaru (foto, 18 ani)**. În permanent dialog cu goalkeeper-ul titular, Reghecampf este conștient de faptul că sunt șanse mici pentru prelungirea contractului, așa că și-a luat măsuri de precauție.

REVINE DIN IARNĂ LA ECHIPA MARE

După ce Steaua Under 19 își va încheia parcursul în Youth League, adică în această toamnă, portarul titular al stelițtilor mici, Valentin Cojocaru, va fi promovat la echipa mare. În cazul în care Tătărușanu va continua până la vară, Cojocaru va intra în sistemul de rotație, alături de Niță. Dacă Tătărușanu își va găsi echipă din iarnă, Cojocaru va fi „forțat" de către antrenor și va deveni principala opțiune. Totuși, planul depinde, așa cum au mărturisit public oficialii Stelei, de Gigi Becali. Dacă finanțatorul va avea încredere în abilitățile tânărului de 18 ani și 1,95 metri, atunci nu vor mai fi făcute eforturi pentru păstrarea lui Tătărușanu. În cazul în care Becali este de părere că puștiul nu este încă pregătit, se va încerca prelungirea contractului lui Tătă sau aducerea unui alt portar cu experiență, unul care ar costa puțin. În orice situație, staff-ul tehnic al Stelei trebuie să se adapteze pe „ideile" tehnico-tactice enunțate de finanțator, din penitenciar.

Foto: **Bogdan Iordache**

9 GOLURI
S. Szekely (ACS Poli)

8 GOLURI
Antal (Vaslui), **Eric** (Pandurii) **Budescu** (Astra)

7 GOLURI
Golubovic (Ceahlăul)

Dacă va pleca Tătărușanu, trebuie înlocuit cu un portar experimentat, nu cu un tânăr de vârsta și experiența lui Cojocaru
Helmut DUCKADAM, președinte imagine Steaua

CLASAMENT LIGA I

Loc	Echipa	M.	V.	Eg.	Înf.	Gol.	P.	Ad.
1.	Steaua	11	9	2	0	27-7	29	+14
★ 2.	Astra	13	9	2	2	33-14	29	+11
● 3.	Petrolul	14	7	6	1	19-10	27	+6
● 4.	Pandurii	14	8	2	4	31-17	26	+5
5.	Ceahlăul	14	6	5	3	18-12	23	+2
6.	Gaz Metan	14	6	4	4	18-16	22	+1
7.	CFR Cluj	14	5	6	3	17-16	21	0
8.	Dinamo	14	5	4	5	20-15	19	-2
9.	ACS Poli	14	5	4	5	14-15	19	-2
10.	FC Botoșani	14	5	4	5	14-18	19	-2
11.	SC Vaslui*	13	5	3	5	14-12	18	0
12.	Săgeata	14	4	3	7	15-26	15	-6
13.	Chiajna	11	4	2	5	12-15	14	-4
14.	Oțelul	14	4	2	8	14-26	14	-7
▼ 15.	FC Brașov	14	3	4	7	15-19	13	-5
▼ 16.	Viitorul	13	2	4	7	6-21	10	-11
▼ 17.	„U" Cluj	13	1	4	8	10-25	7	-14
▼ 18.	Corona Brașov	14	1	3	10	9-22	6	-18

**Comisia de Recurs a FRF a decis să restituie SC Vaslui cele 8 puncte de penalizare din „Cazul Codoban"*

LIGA I - ETAPA A XV-A

VINERI, 22 NOIEMBRIE		
Concordia - Săgeata	18:30	Digi Sport
Ceahlăul - ACS Poli	19:00	Dolce Sport
Oțelul - Vaslui	21:00	Digi Sport
SÂMBĂTĂ, 23 NOIEMBRIE		
Pandurii - Steaua	20:00	Digi Sport
DUMINICĂ, 24 NOIEMBRIE		
Astra - Botoșani	18:30	Digi Sport
Dinamo - Gaz Metan	21:00	Digi Sport
LUNI, 25 NOIEMBRIE		
„U" Cluj - Corona	18:30	Digi Sport
Brașov - CFR Cluj	19:00	Dolce Sport
Petrolul - Viitorul	21:00	Digi Sport

Vlad Morar s-a accidentat la lot

Convocat la naționala de tineret pentru meciul cu Germania, din 19 noiembrie, care se va juca la Giurgiu, Vlad Morar s-a accidentat, problemele sale medicale recidivând. Astfel, atacantul Petrolului a fost nevoit să părăsească baza de pregătire a echipei conduse de Bogdan Stelea. Morar a fost înlocuit de Alexandru Băluță, de la Viitorul Constanța. Astăzi, fostul jucător al Universității Cluj va fi supus mai multor investigații pentru a se ști cât timp va lipsi de pe teren. (Marian DIMA)

Din arest la stadion

Marin Condescu a fost eliberat ieri după amiază și așteaptă astăzi decizia judecătorilor cu privire la un nou mandat, de 29 de zile. Președintele a mers direct la antrenamentul Pandurilor și a fost aclamat de jucători

Foto: **Mediafax**

Cristi PEPTAN
cristi.peptan@prosport.ro

» Procesul în care se va judeca cererea procurorilor s-a amânat pentru astăzi, la ora 11:00

Noapte grea pentru Marin Condescu și adjunctul său, Viorel Temelescu. Polițiștii gorjeni i-au încarcerat marți seara pe doi dintre cei mai importanți oameni din conducerea clubului Pandurii, după ce Tribunalul a emis un mandat de reținere preventivă pentru 24 de ore.

Președintelui oltenilor i se aduc cinci acuzații: înșelăciune, delapidare, fals în înscrisuri sub semnătură privată, uz de fals și spălare de bani, în timp ce Viorel Temelescu este acuzat de complicitate la înșelăciunea și uzul de fals.

Totuși, ieri după-amiaza, puțin după ora 16:00, cei doi au fost eliberați din arestul IPJ Gorj, însă chiar și așa, cei doi nu scăpaseră definitiv de emoții. Procurorii care instrumentează acest caz au solicitat instanței un nou mandat de arestare, de data aceasta pentru 29 de zile. Ședința de judecată s-a întins până aseară la ora 19:00, iar la final judecătorii au dispus ca cererea procurorilor pentru un nou mandat de reținere să-și afle soluția abia astăzi, la ora 11:00.

> *Nu am nicio vină. Justiția trebuie să își facă datoria. Nu am comis nicio infracțiune. Condescu a ajutat echipa cu bani în momente grele*
> **Viorel TEMELESCU**, fost vicepreședinte Pandurii

A DAT MÂNA CU FIECARE JUCĂTOR ÎN PARTE

ProSport a aflat că imediat după ce a fost eliberat, șeful oltenilor a mers direct la stadionul „Tudor Vladimirescu". Acolo, elevii lui Cristi Pustai erau în mijlocul ședinței de pregătire, iar președintele s-a dus să dea mâna cu fiecare jucător în parte. În semn de încurajare, fotbaliștii l-au aplaudat pe Condescu, cel care le-a spus acestora să fie tari și să muncească în continuare la capacitate maximă.

Foto: **Florin Ceaușu**

„Câinii" se gândesc la Eric

Brazilianul celor de la Pandurii Târgu Jiu a devenit principala țintă a dinamoviștilor pentru pauza de iarnă. Play-makerul gorjenilor este abordabil din punct de vedere financiar

Marius PITARU
marius.pitaru@prosport.ro

» Jucătorul care va împlini 28 de ani în decembrie încasează lunar la Pandurii 5.000 de euro, sumă pe care o poate acoperi și Ionuț Negoiță

» Thicot și Elton câștigă 7.000 de euro lunar la Dinamo

Dinamoviștii și-au creat o imagine de club auster, chibzuit, ce ține cheltuielile la un nivel scăzut. Dar, în această iarnă, conducătorii din „Ștefan cel Mare" ar putea suprinde cu un transfer de marcă pentru Liga I, o mutare oarecum scumpă pentru bugetul cu care ne-au obișuit. „Câinii" vor încerca să parafeze transferul lui Eric, de la Pandurii Târgu Jiu, jucător pe care Ionuț Negoiță îl vede play-makerul perfect în perioada de reconstrucție. Efortul financiar în această afacere ar ține mai mult de suma de transfer pe care Dinamo ar trebui s-o plătească în schimbul eliberării brazilianului de aproape 28 de ani. Pandurii au plătit către Mediaș, la transferul lui Eric, 180.000 de euro, dar în această afacere a intrat și Breeveld. Contractul jucătorului n-ar fi o problemă, pentru că sud-americanul are un salariu de 5.000 de euro lunar, bani pe care și-ar permite și Dinamo să-i ofere, mai ales că în lotul lor Thicot și Elton încasează 7000 de euro lunar.

Transferul lui Eric în „Ștefan cel Mare" va depinde și de situația lui Marin Condescu, președintele gorjenilor fiind anchetat acum pentru spălare de bani, înșelăciune, fals și uz de fals. Dacă oficialul oltenilor va avea în continuare probleme cu legea, este posibil ca Pandurii să se despartă mai ușor de jucătorii cu salarii „grele". Interesul ridicat pentru Eric vine și în contextul în care roș-albii plănuiesc „pensionarea" lui Cătălin Munteanu.

> *Dinamo e un club mare, ce impune respect în România, indiferent de pozițiile pe care le-a ocupat în ultimele sezioane. Am mai fost în centrul unor dicuții cu Dinamo*
> **Eric DE OLIVEIRA**, mijlocaș Pandurii - declarație acordată în vară

Paszkany vrea punctaj maxim

Pentru a avea salariile la zi de sărbători, patronul CFR-ului a cerut 15 puncte în ultimele cinci runde din acest an

Daniel LUP
daniel.lup@prosport.ro

» Obiectivul CFR-ului pentru acest sezon este clasarea pe locul 2

Cu mari probleme financiare, Arpad Paszkany speră să mai scoată bani din fotbal. Sezonul trecut, șeful din Gruia a retras în jur de 20 de milioane de euro și speră ca fenomenul să fie în continuare o afacere, în condițiile în care, momentan, activitățile imobiliare nu îi mai aduc profit. Din acest motiv, Paszkany le-a cerut lui Mureșan și Grigoraș ca echipa să prindă cel puțin locul al doilea în acest sezon. Astfel, CFR ar încasa imediat trei milioane de euro din drepturile TV și ar urma să se lupte pentru calificarea în grupele Europa League, care ar genera tot cam același profit.

LE-A PROMIS ȘI SALARIILE LA ZI

Fără înfrângere în ultimele cinci runde, clujenii pot să se apropie serios de locul al doilea pe finalul acestui an, în condițiile în care echipa pare să fi crescut în joc și are un program relativ ușor. Paszkany a remarcat acest lucru și a cerut punctaj maxim în ultimele cinci meciuri oficiale din 2013. Dacă acest lucru se va întâmpla, șeful din Gruia a promis bonusuri financiare de sărbători, dar și plata salariilor la zi. Momentan, unii jucători au restanțe o lună sau chiar două.

CU CINE MAI JOACĂ CFR ÎN 2013

» Etapa 15
FC Brașov (d)
» Etapa 16
Mediaș (d)
» Etapa 17
Săgeata (a)
» Etapa 18
FC Botoșani (a)
» Etapa 19
ACS Poli Timișoara (d)

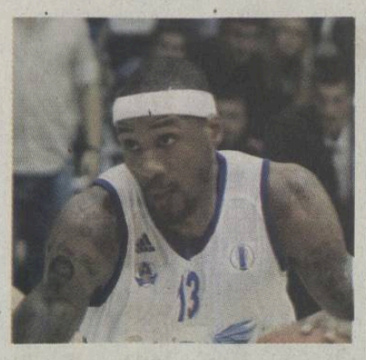

Mai greu acasă!

CSU Ploiești a pierdut și al doilea joc pe teren propriu în Eurocup, 72-85 cu Lukoil Sofia

Alexandru TĂCINĂ
alexandru.tăcină@prosport.ro

» Cu această înfrângere, prahovenii se îndepărtează de primăvara europeană

CSU Ploiești a pierdut neașteptat, pe teren propriu, întâlnirea cu Lukoil Sofia, meci contând pentru etapa a cincea din cadrul grupei E a Eurocup, scor 72-85. Echipa bulgară era codașa grupei și a făcut deplasarea la Ploiești fără antrenorul principal, demis în urmă cu câteva zile.

Prima manșă a fost destul de echilibrată, cele două formații aflându-se succesiv la cârma partide, însă până la pauza mare bulgarii au reușit să preia conducerea: 38-31. Actul al treilea s-a dovedit a fi și mai slab pentru prahoveni, care s-au văzut conduși la o diferență record, de 19 puncte! CSU Ploiești s-a trezit în sfertul patru și a redus din ecart, apropiindu-se la numai 5 puncte, însă bulgarii au gestionat mai bine finalul de meci și au obținut prima victorie din grupă. Asesoft rămâne cu două victorii, ambele obținute în deplasare, dar și la o distanță mai greu de recuperat față de locul 3, care asigură calificarea în primăvara europeană.

„A încuiat-o în casă"

Polițiștii au fost sesizați cu privire la faptul că o tânără a căzut de la etajul I. Din primele verificări rezultă că nu sunt întrunite elementele constitutive ale vreunei infracțiuni
Anca VÎJIAC, purtător de cuvânt al Inspectoratului de Poliție

Atleta Mirela Lavric a căzut de la etajul 1 al unui bloc din Iași, dar a scăpat ca prin minune

Andru NENCIU
andru.nenciu@prosport.ro

» Multipla campioană națională la 800 m fusese închisă într-o cameră de iubitul ei și a vrut să iasă pe geam

Iași. Orașul în care luna trecută se stingea Ștefan Pavel (25 de ani), atletul bătut în fața unui bar. Același Iași. O lună mai târziu. O seară de luni din al treilea anotimp. O altă atletă. De supervaloare. Vasluianca Mirela Lavric (22 de ani). Multiplă medaliată la Mondialele și Europenele de juniori și tineret. Inimia îi spune să conducă din Vaslui până la Iași: la iubitul său. Mintea o îndeamnă să rămână acasă: pentru antrenament.

Cea mai bună atletă la JO 2012 stă în cumpănă cât ar parcurge un tur de pistă. Dar caii putere de sub capotă o ispitesc. Din elan tineresc. Sau suspiciune. Se teleportează și își pune toată puterea într-o bătaie la ușa lui... să-i spunem I (23 de ani). O vizită pe nepusă masă. O intrare care tensionează o atmosferă de voie bună. Pentru că Lavric devine oaspetele nedorit. Perceput ca un intrus.

Povestește pentru ProSport un apropiat al elevei Vioricăi Pintilie. „Prima iubire. Care probabil s-a stins ca o lumânare. Între cei doi intervenise o răceală. Și n-a mai fost decât un pas până la o mare ceartă. I. i-a luat cheile și telefonul, iar Mirela vrut să plece. N-a fost lăsată și s-a retras într-o cameră a apartamentului de la etajul întâi. Încuiată în acea încăpere, ea a devenit ținta mișcătoului celor din apartament", dă perdeaua la o parte sursa ProSport. De aici începe acțiunea care împrăștie confuzie. Mirela n-a mai suportat presiunea și a ales să iasă. Cum?

„MIRELA A FOST ÎNCUIATĂ ȘI A VRUT SĂ PLECE"

Conform Mediafax, care citează surse din Poliția Iași, Lavric ar fi încercat să se sinucidă, plonjând în gol de la câțiva metri înălțime. O variantă ce pare șubredă.

Varianta apropiaților Mirelei e alta. "Ea a fost încuiată și a vrut să plece. Sportivă fiind, s-a bazat pe calitățile sale. Cum a zărit în preajma geamului un copac, a încercat să se agațe de crengi, însă n-a luat în calcul faptul că ar fi fost uscate. S-a prăvălit peste pământ, căderea i-a fost atenuată tot de crengi și a știut să cadă. Ea e prea puternică să se omoare de la un băiat. E drept, e prima ei iubire!", continuă sursa ProSport. La fața locului a intervenit un echipaj SMURD, care i-a acordat măsuri de prim-ajutor, iar semifondista a fost transportată Spitalul de Neurochirurgie din Iași. S-a ales doar cu o contuzie la picior și a solicitat să fie externată după doar câteva ore.

În cursul zilei de ieri, Mirela urma să fie supusă unor analize complexe. A scăpat ca prin urechile acului, tragedia a fost evitată, dar rămâne o întrebare: ce tânăr cu simțul rațiunii își încuie iubita într-o cameră?

Halep, lângă Serena și Șarapova?

Simona a fost nominalizată de WTA pentru premiul „Revelația Anului 2013"

Alexandru TĂCINĂ
alexandru.tăcină@prosport.ro

» Reprezentanta României este pe aceeași listă cu Sloane Stephens și Carla Suarez Navarro

WTA (Asociația Tenisului Feminin) a anunțat aspirantele pentru premiul de „Revelația Anului 2013", titlu care se acordă la finele fiecărui sezon: **Simona Halep** (**foto**, România), Sloane Stephens (SUA) și Carla Suarez Navarro (Spania). Simona pare să plece ca favorită, după ce a cucerit șase trofee anul acesta și a urcat până pe locul 11 WTA. Românca are totuși o contracandidată serioasă în reprezentanta Statelor Unite. Stephens (locul 12 WTA) a reușit performanțe notabile în turneele importante, și anume a prins semifinalele la Australian Open, acolo unde a produs un șoc, eliminând-o pe Serena Williams, și sferturile la Wimbledon, învinsă fiind de campioana competiției, Marion Bartoli.

Simona Halep ar putea intra într-o galerie selectă de mari jucătoare care au fost declarate „revelația anului", alături de românca Virginia Ruzici (1978), cea care o și manageriază în prezent, Steffi Graf (1986), Monica Seleș (1990), Martina Hingis (1996), Serena Williams (1999), Justine Henin (2001) și Maria Șarapova (2004). Premiantele din anii precedenți au fost, de asemenea, jucătoare importante din Top 10: Sarra Errani (locul 7 WTA) - 2011 și Petra Kvitova (locul 5 WTA) - 2012.

PE SCURT

CICLISM

NOVAK, DEMIS DIN FUNCȚIA DE PREȘEDINTE

Președintele Federației Române de Ciclism, Eduard Carol Novak, a fost demis, ieri, din funcție de Consiliul de Administrație. Campionului paralimpic de la Londra i-au fost imputate 25 de motive de nerespectare a regulamentelor. În replică, Novak a declarat că demiterea sa reprezintă un abuz realizat cu acordul Ministerului Tineretului și Sportului: „Conform Statutului, Consiliul de Administrație se poate convoca doar de către președinte".

HANDBAL

GOGÂRLĂ, ANTRENOR LA VÂLCEA

Simona Gogârlă a fost numită ieri antrenor principal la HCM Rm. Vâlcea, echipă care nu a obținut niciun punct în Liga Națională feminină, după primele 8 etape. Fosta jucătoare a naționalei a semnat un contract până în vară, cu drept de prelungire în cazul în care va salva echipa de la retrogradare. Gogârlă va debuta la noua echipă sâmbătă, cu Dunărea Brăila. Altfel, azi (19:30) în ultimul meci al etapei a 8-a, se va disputa derby-ul Corona Brașov - HCM Baia Mare.

pub

Câștigă un MINI One cu HTC One mini sau Samsung Galaxy S4 mini

Doar la Vodafone ai o mașină pe săptămână cu cea mai tare promoție

Vodafone
Power to you

Automobile Bavaria

Promoție valabilă în perioada 25 octombrie - 21 noiembrie 2013. TVA inclus. Preț valabil pentru contracte pe 2 ani cu Vodafone RED 45 (45 Eur/lună). Prețul telefoanelor este valabil în magazinele Vodafone, la parteneri prețul poate suferi modificări. Telefoane disponibile în limita stocului. Regulamentul tombolei este disponibil în mod gratuit oricărui solicitant pe www.vodafone.ro și în magazinele Vodafone.

Biblioteca Județeană MUREȘ TÂRGU MUREȘ

WWW.PROSPORT.RO

Ediție națională • Vineri, 15 noiembrie 2013 • Numărul 4.982 • 8+4 pagini • **316.000** de CITITORI zilnic (SNA) • **2.192.416** DE VIZITATORI unici în iunie (SATI)

facebook.com/prosport.ro
twitter.com/prosport

PRO SPORT

TOATĂ ROMÂNIA SUSȚINE ROMÂNIA!

Timișoreana

DUCE MAI DEPARTE POVESTEA NAȚIONALEI

TOȚI SUNTEM ROMÂNI!

Iubim Ciuleandra mai mult ca Zorba
Ne plac sarmalele mai mult decât tzatziki
Vrem România la Mondial!

BARAJ PENTRU CM 2014

GRECIA ROMÂNIA

Astăzi, 21:45
România TV

18+ PENTRU CEI PESTE 18 ANI www.desprealcool.ro

Biblioteca Județeană MUREȘ

GRECIA - ROMÂNIA

Azi, 21:45, în direct la România TV

Returnul, pe 19 noiembrie, ora 21:00, Antena 1

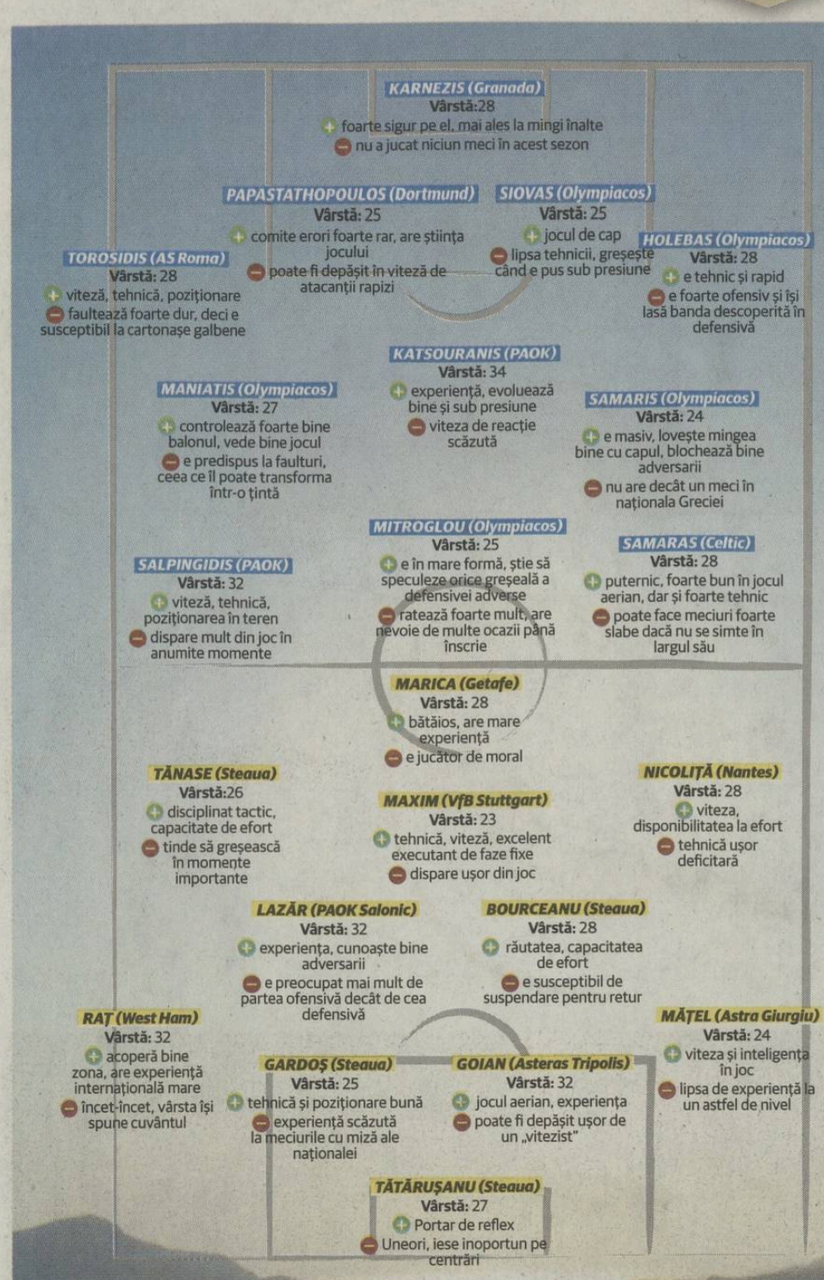

Rezerve:
Sifakis, Kapino - Vyntra, Tzavellas, Manolas, Karagounis, Tziolis, Ninis, Christodoulopoulos, Tachtsidis, Gekas

Rezerve:
Pantilimon, Lobonț - Găman, Luchin, Latovlevici, D. Grigore, Cociș, Torje, Hoban, M. Niculae, B. Stancu, Grozav, Keșeru

Stadion: *„Giorgios Karaiskakis" (Pireu);* **Arbitru:** *Pedro Proenca; Asistenți: Bertinho Cunha și Jose Tiago Garcias Bolinhas (toți Portugalia)*

OPINIE **PENALTY DE PEDEAPSĂ**

Între Karaiskakis și Cotroceni -sau o zi cum n-a mai fost alta-

Alin BUZĂRIN
alin.buzarin@prosport.ro

Echipa națională susține cel mai important meci din ultimii 15 ani, iar la Ligă se alege președintele. Sau, mai clar, de la Ligă are șanse să cadă Mitică. Ia spuneți, fără să uzați de păcatul demagogiei, ce e mai important?

Sau mai bine nu mai spuneți, că au spus-o televiziunile, site-urile și convorbirile telefonice ale zilei de ieri. La ora când Gardoș și Maxim călcau gazonul de pe Karaiskakis, pe strada Alexandru Vitzu (cine-o mai fi și ăsta? N-am indecența să-l întreb pe Google ca să aflu!), reporterii îl chestionau pe Costică Uda de la Săgeata încotro își va îndrepta sufragiul. Nu doar televiziunile de sport au exploatat momentul, ci și cele de știri. Inclusiv România TV, care va transmite meciul diseară, a înlocuit știrea zilnicului cutremur de un grad și-un sfert din Vrancea cu iminenta doborâre a lui Mitică.

La prânz s-a vorbit despre acel 11-7 din Cotroceni, de pe sus amintita stradă Alexandru Vitzu, mai mult decât despre scorul aggregate al barajului cu Katsouranis. Iar despre curve bătrâne mai mult decât despre așezări tactice. Inclusiv în impropriu intitulata Ora de Prosport, care a ținut pe 14 noiembrie două ceasuri tocmai din motive de Cotroceni, nu de Karaiskakis, i-am alocat 105 minute, inclusiv publicitățile, lui Vitzu, și doar un amărât de sfert de ceas Pireului, unde întrebarea de bază a fost tot din domeniul curvelor și-al trădării. Cum de pot ăștia de la UEFA să trimită un arbitru portughez la un meci al Greciei, când Grecia însăși e antrenată de un portughez?!

Telefonul din buzunar suna mereu, între timp se lăsase noaptea, și majoritatea apelurilor intrate se refereau tot la alegeri și la curve.Bătrâne sau nu, depinde de apelant. Erau discuții și cu o tabără, și cu cealaltă. Că de ce s-a băgat politicul, adică Ponta și dacă nu cumva Mitică se poate considera persecutat politic, smuls din funcție de o intervenție barbară a premierului. Ultimul interlocutor a fost și cel mai ghinionist, habar n-având că între timp devenisem foarte iritat. Îi cer scuze că l-am repezit, răspunzându-i obraznic. Dacă Mitică e martir politic, atunci Iuliu Maniu ce-a fost?

Și am promis să-mi concentrez orele serii asupra tacticii de pe Karaiskakis. Am aflat că s-ar putea să începem cu Bănel în dreapta sus și imediat mi-am imaginat tatuajele ofensive ale lui Holebas, fundașul lor stânga. Deștept Pițurcă, îl protejează pe Mățel, pe o bandă unde se va refugia și Samaras, pe care scrie Celtic. Dar telefonul, imun la idei tactice, a sunat din nou. Ce știi, cine a fost a șaptea care a mers cu Mitică? Dinamo? Astra? Timișoara?

Era seară, Mitică probabil își dormise agitat după-amiază, visându-se Maniu la Sighet, Gino cinstea victoria cu vreun griggio și cu electoratul, iar Pițurcă, privind barcazurile din portul Pireu, se gândea că greciii mai au un tatuat, pe Mitroglou. Atunci am vrut să închid televizorul, să-mi blochez telefonul și să-mi arunc stickul de net în Marea Egee, să ajungă în burta vreunui pește. Măcar acolo sigur nu e wireless.

Bănel pe dreapta, Maxim în locul lui Stancu?

Pițurcă se gândește să îl lase pe bancă pe contestatul Stancu și să înceapă partida de azi cu Maxim în spatele lui Marica și cu Nicoliță în flancul drept. Nici folosirea lui Tătărușanu nu e încă sigură

CORESPONDENȚĂ din Pireu *(Grecia)*

Lucian LIPOVAN
Costin NEGRARU
(text)

Alexandru HOJDA
(foto)

- **Folosirea mijlocașului de la FC Nantes poate fi surpriza pe care selecționerul român să i-o pregătească lui Fernando Santos**
- **O altă dilemă pe care Pițurcă o are de rezolvat până la ora meciului este legată de Ciprian Tătărușanu. Aseară, antrenorul tricolorilor lua în calcul și varianta Costel Pantilimon**

Fernando Santos este convins că România va juca pe contraatac în această seară, la Pireu, dar Pițurcă îi pregătește o surpriză portughezului care antrenează națională Greciei. Tehncianul României vrea ca echipa sa să renunțe la jocul închis practicat în meciurile de „afară" din faza grupelor și se gândește să trimită în teren un „11" de start cu un pronunțat caracter ofensiv.

Pentru ca tricolorii să aibă un plus în atac, Victor Pițurcă plănuiește două modificări importante în linia de trei mijlocași din spatele vârfului Marica. Ieri, la conferința de presă de după antrenamentul oficial de pe „Giorgios Karaiskakis", antrenorul tricolorilor a admis faptul că mai are două-trei semne de întrebare în ceea ce privește echipa de start, acestea fiind legate tocmai de compartimentul median.

RENUNȚĂ LA OBSESIA STANCU?

Prima și, probabil, cea mai surprinzătoare mutare pe care Pițurcă a exersat-o la antrenamentele din ultimele două zile este legată de mijlocașul ofensiv din spatele lui Ciprian Marica.

Pe acel post, selecționerul părea să îl fi stabilit drept titular pe Bogdan Stancu, unul dintre cei mai contestați tricolori din ultima perioadă, dar optica pare să se fi schimbat în ceea ce privește meciul de azi cu Grecia. În planul lui Pițurcă, „Motanul" va rămâne pe banca de rezerve, iar printre titulari va apărea Alexandru Maxim. Jucătorul lui VfB Stuttgart evoluează ca vârf retras și la echipa de club, acolo unde a reușit să facă meciuri impresionante.

Maxim ar aduce un plus și la fazele fixe, el fiind, în acest sezon, unul dintre cei mai buni executanți de lovituri libere și cornere din Bundesliga.

> *Simțim că se apropie clipa cea mare și suntem pregătiți! Un egal ar fi un rezultat bun, am fi mulțumiți, dar o victorie ar fi excelentă*
> **Claudiu KEȘERU**, atacant România

În flancul stâng, titular va fi Cristi Tănase, recomandat de forma foarte bună pe care o traversează la echipa de club.

SAMARAS, ANIHILAT DE PERECHEA NICOLIȚĂ-MĂȚEL

Cu Alexandru Maxim trecut în centrul terenului, Pițurcă ar mai avea în lot doar doi mijlocași pentru banda dreaptă: Gabriel Torje și Bănel Nicoliță. Cele mai mari șanse pentru a prinde un post de titular le are jucătorul lui FC Nantes, iar oamenii din anturajul tricolorilor oferă și argumentele pentru această idee a selecționerului: „Bănel are o capacitate de efort fantastică, e echilibrat ofensiv-defensiv, iar flancul stâng al grecilor este unul destul de vulnerabil. Acolo va juca Samaras, un fotbalist care nu aleargă foarte mult, iar fundași de bandă va fi Holebas, cel care urcă în atac în dese rânduri. Nicoliță ar putea să îi surprindă, având în vedere viteza sa".

Pițurcă și elevii săi au părut relaxați la antrenamentul oficial de ieri dimineață de pe „Giorgios Karaiskakis"

CINE NE APĂRĂ DE GRECI?

Ultima neclaritate pe care Pițurcă trebuie să o lămurească până la ora meciului este legată de titularul postului de portar. Cu toate că Ciprian Tătărușanu este apt din punct de vedere medical, selecționerul ezită să îl trimită în poartă în partida de la Pireu. „Nu știe încă dacă va merge pe mâna lui", spuneau aseară oamenii din anturajul echipei naționale. În cazul în care selecționerul nu îl va trimite pe stelist în poartă, titular va fi Costel Pantilimon, goalkeeper-ul adus pe ultima sută de metri la lot.

> *Salpingidis va fi adversarul meu direct, l-am analizat foarte atent în ultima perioadă*
> **Răzvan RAȚ**, fundaș România

> *România nu a venit aici pentru un egal, dar cu siguranță vor avea grijă de apărare și vor încerca să ne surprindă pe contraatac. Și noi vom face același lucru*
> **Fernando Santos**, selecționer Grecia

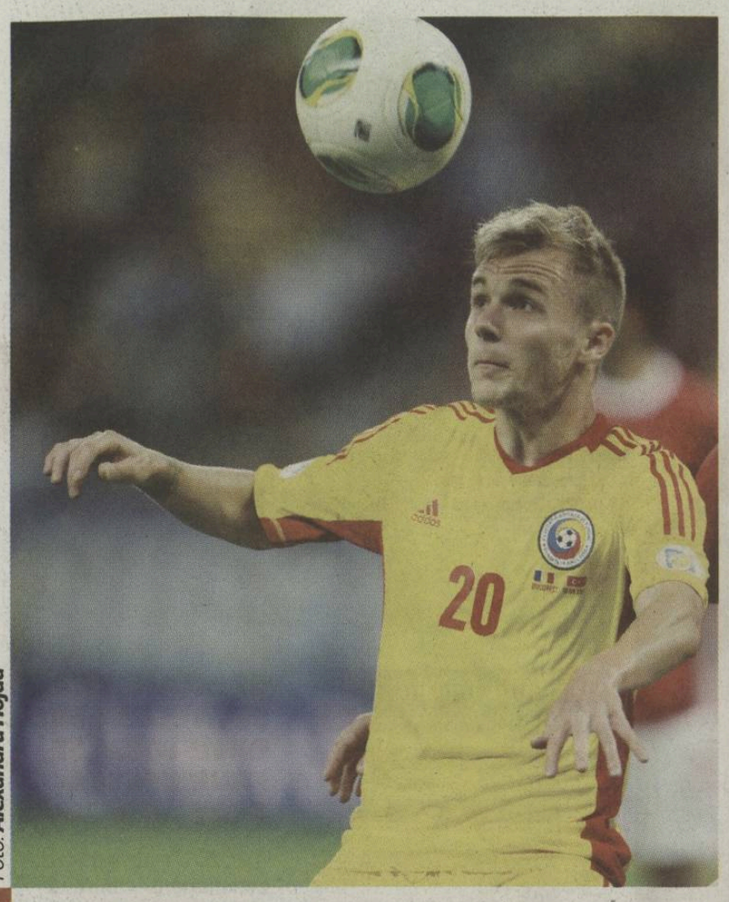

Foto: Alexandru Hojda

Liber pe stadion, încă 3.000 de români vor intra pe Karaiskakis

FRF a rezolvat în timp record problema conaționalilor stabiliți în Grecia care au făcut rost de bilete la meci prin intermediari locali. Aceștia își vor uni vocile în stadion cu cei 1.700 de suporteri veniți din țară

» **Suporterii români din țară vor ajunge în această dimineață în Atena**

» **Ieri au fost vândute ultimele bilete, așa că meciul se va disputa cu casa închisă**

Vestea îmbucurătoare pentru tricolori vine dinspre FRF. Miercuri, la sosirea lotului în Grecia, mai mulți români l-au abordat disperați pe Mircea Sandu pentru a-l ruga să rezolve problema celor care au bilete în altă zonă a stadionului decât în cea rezervată exclusiv pentru suporterii tricolorilor: „Suntem două-trei mii de români în situația asta! Suntem stabiliți în zona Atenei, am făcut rost de bilete la meci cu ajutorul prietenilor greci, dar nu avem voie să intrăm pentru că accesul se va face doar în baza cărții de identitate. Cine nu e grec, nu intră".

După câteva minute în care a ascultat nemulțumirile oamenilor, Sandu le-a promis acestora că va face tot posibilul pentru a-i ajuta. Iar președintele Federației s-a mișcat rapid, pentru că ieri după-amiază românii stabiliți în Grecia au aflat că vor avea voie să intre pe stadion. Singurul dezavantaj al acestora, unul asumat însă, este că nu vor fi uniți cu ceilalați 1.700 de fani veniți din țară, ci vor sta printre suporterii greci.

> 32.000 de locuri este capacitatea stadionului „Georgios Karaiskakis", din Pireu

IERI S-AU VÂNDUT ULTIMELE 2.500 DE BILETE

Ieri după-amiază, la casele de bilete ale stadionului din Pireu erau vândute ultimele 2.500 de tichete pentru meciul Grecia - România. Ziua a fost una liniștită în afara arenei Karaiskakis, iar suporterii eleni nu au format în niciun moment al zilei cozi mai mari de două-trei persoane la ghișee. Dar, așa cum au și anunțat de la începutul săptămânii, oficialii eleni au reușit să dea până în ziua meciului toate biletele, iar turul barajului pentru CM 2014 se va disputa cu casa închisă.

50 de fani români stabiliți în Grecia i-au așteptat pe „tricolori" la sosirea în Atena Foto: **Alexandru Hojda**

„Nu contează cum, doar să ne calificăm"

Alexandru Maxim doarme liniștit înaintea meciului pe care îl consideră a fi cel mai important din carieră și spune că nu este interesat de modul în care tricolorii vor obține calificarea

CORESPONDENȚĂ din Pireu (Grecia)

Lucian LIPOVAN, Costin NEGRARU (text) — Alexandru HOJDA (foto)

» **Maxim (foto) își dorește ca în retur să îl aibă alături și pe Vlad Chiricheș**

» **Mijlocașul lui VfB Stuttgart crede că prezența la un Campionat Mondial merită orice sacrificii**

Alex, au început să apară emoțiile, acum că a mai rămas foarte puțin timp până la meci?
(zâmbește) *Într-o oarecare măsură, sunt bune și emoțiile. Dar suntem concentrați, știm ce avem de făcut și ne dorim enorm să ajungem la Campionatul Mondial! Sincer să vă spun, am dormit foarte liniștit aseară* (râde)

Ați studiat jocul Greciei în ultimele zile, ce impresie v-a lăsat? Este o echipă de care ar trebui să ne temem?
Nu, nu ar trebui să ne temem de greci. Singura noastră preocupare ar trebui să fie legată de jocul nostru, să ne facem treaba cât mai bine. Să uităm ce a fost până acum, pentru că avem în față o „dublă" care ne poate împlini un vis, acela de a ne califica la Mondial. Pentru mine, cu siguranță, este cel mai important meci din carieră. Și nu sunt singurul în această situație, pentru că suntem foarte mulți tineri. Avem și jucători pentru care aceasta poate fi ultima șansă de a ajunge la un turneu final... Ar fi ceva fantastic pentru toți să ne calificăm!

Cât de greu va fi pentru noi să marcăm împotriva unui adversar care se apără cu o precizie fantastică?
Da, știu că au o echipă foarte solidă și că e destul de greu să le dai gol, dar jocurile acestea sunt diferite... Poate și un egal să fie socotit drept un rezultat bun, atât timp cât ne avantajează în vederea returului.

„NU MĂ INTERESEAZĂ ADVERSARII! CONTEAZĂ CE FACEM NOI"

Cel mai mare pericol din echipa Greciei pare a fi Kostas Mitroglou, cum crezi că poate fi blocat?
Orice jucător din lume poate fi blocat, iar eu nu sunt genul de om care să se gândească foarte mult la ceilalți... la adversari. Mă concentrez pe jocul meu, pe jocul echipei mele și atât. Dacă noi ne facem jocul, vă garantez că va conta mai puțin ceea ce face Mitroglou sau ceilalți jucători greci.

Ce șanse crezi că are Chiricheș să joace la București?
Chiri e căpitanul echipei naționale și îmi doresc enorm să fie alături de noi și aici, la Atena. Am înțeles că au fost ceva discuții și s-ar putea să vină în Grecia! Vorbim de echipa națională și niciun sacrificiu nu este prea mare. Am discutat și cu el și se simte mult mai bine acum, trebuie să îi vină și masca, iar dacă va putea să joace, o va face în retur.

» ***Tătărușanu s-a antrenat miercuri la 90% din capacitate, iar azi a făcut tot antrenamentul. Ciprian nu mai are probleme, iar Chiricheș, chiar dacă vine în Grecia, nu va juca. Să vedem dacă va fi apt pentru retur***
Victor PIȚURCĂ, selecționer România

Nu ar fi un risc foarte mare pentru el? Tu știi mai bine situația, pentru că ai avut o accidentare similară sezonul trecut...
Cu toții riscăm când jucăm fotbal, nu numai el. E un joc de contact, se poate întâmpla orice. Dar mai presus de toate aceste lucruri este obiectivul pe care îl avem în acest moment. Cu mască ți-e greu în primele două zile, când există acea senzație ciudată...

Românii au cumpărat mai multe bilete decât le-au fost alocate...
(zâmbește) *Sincer, nu mă așteptam să fie atât de mulți. Am văzut și miercuri, la aeroport, ne-au așteptat... Mă bucur să văd că lumea este alături de noi, că oamenii înțeleg importanța acestor două jocuri și sper ca și mâine pe stadion să vină în număr cât mai mare.*

Calificarea va fi decisă aici sau la București?
Știu un singur lucru: vreau să ne calificăm! Nu contează unde, nu contează cum!

pub

Criză? Da, dar sunt peste noi!

Șase ani de recesiune și austeritate n-au reușit să înmoaie economia Greciei îndeajuns încât grecii să coboare la salariile sau la averea românilor. O analiză realizată de Ziarul Financiar

Bogdan COJOCARU
bogdan.cojocaru@zf.ro

» PIB-ul Greciei este de două ori și jumătate mai mare decât al României

Dacă la confruntările fotbalistice, cu 17 victorii și doar cinci înfrângeri, România este net superioară Greciei și prin urmare are cel puțin șanse egale în dubla barajului contând pentru CM de anul viitor din Brazilia, în cursa economiilor nici șase ani de criză severă, de recesiune adâncă și măsuri de austeritate dureroase după standardele occidentului nu au reușit să reducă simțitor avansul imens pe care Grecia îl are în fața României, cel puțin la PIB per capita, măsura bogăției unei țări. Iar toate semnalele arată că Grecia este pe cale să reaccelereze.

Grecia este țara europeană cel mai dur lovită de criză. Șase ani de recesiune au șters din economie aproape 25% și au adus rata șomajului la cea mai ridicată cotă din Uniunea Europeană, de peste 27,5%. Presat din exterior, guvernul a redus drastic cheltuielile și aparatul bugetar (60.000 de oameni dați afară între 2010 și 2011 și încă 150.000 în viitorul apropiat). Concedierile au suprimat cererea internă, firmele mici au falimentat, jucătorii mari din criză și revoltele sociale au speriat turiștii, iar economia s-a prăbușit. Spre comparație, în România șomajul nu depășește 8%. Cu toate acestea, PIB-ul per capita al Greciei este de două ori și jumătate mai mare decât cel al României, iar salariul minim lunar pe economie este de patru ori mai ridicat. Înainte de criză, Grecia era de trei ori mai bogată.

MEMBRU PROTEJAT AL ZONEI EURO

Dar Grecia își revine, încet și sigur. „Acum nouă luni, sentimentul global era: Nu vreau să ating nimic din Grecia, nici măcar iaurt. Acum investitorii nu mai vor să vadă altceva decât Grecia. Este o piață ciudată, în care se investește într-o economie dezvoltată, deși cu probleme, care are așteptări de creștere de tipul unei piețe emergente, și cu o monedă puternică“, a declarat Anthimos Thomopoulos, director general adjunct la Piraeus Bank în Atena, citat de Bloomberg.

Există însă și voci ponderate. Nicholas Spiro, fondatorul Spiro Sovereign Strategy, se detașează de această frenezie și atenționează că încrederea investitorilor de bazează nu pe realitatea economică din Grecia, ci pe statutul țării de membru protejat al zonei euro.

TOPUL COMPANIILOR GRECEȘTI ÎN FUNCȚIE DE CAPITALIZAREA PE BURSĂ

Companie	Capitalizare (mil. euro)
COCA-COLA HBC (îmbuteliator Coca-Coca)	4.148
HELLENIC TELECOM (companie de telecomunicații)	2.132
GREEK ORGANISATION OF FOOTBALL PROGNOSTICS (companie de loterie și pariuri sportive)	1.928
NATIONAL BANK OF GREECE (bancă)	1.691
PIRAEUS BANK (bancă)	1.253
ALPHA BANK (bancă)	1.116
JUMBO (companie de retail de jucării)	959
TITAN CEMENT (producător de materiale de construcții)	902,5
FOLLI FOLLIE (designer și producător de bijuterii și îmbrăcăminte)	802,3
HELLENIC PETROLEUM (rafinător de petrol)	647,7

Structura economiei României

Agricultură	12,2%
Industrie	37,8%
Turism	4%
Alte servicii	46%

PIB PER CAPITA
(dolari, prețuri curente)

	Grecia	România
2013	21.617	8.630
2012	22.072	7.939
2011	25.654	8.539
2010	26.074	7.683
2009	28.582	7.649
2008	30.605	9.496
2007	27.379	7.916

Structura economiei Greciei

Agricultură	3,6%
Industrie	18%
Turism	15%
Alte servicii	63,4%

TOPUL COMPANIILOR ROMÂNEȘTI ÎN FUNCȚIE DE CAPITALIZAREA PE BURSĂ (MIL. EURO)

Companie	Capitalizare (mil. euro)
OMV PETROM (companie de petrol și gaze naturale)	5.726
ROMGAZ (producător de gaze naturale)	2.962
FONDUL PROPRIETATEA (fond de investiții)	2.436
BRD (bancă)	1.385
NUCLEARELECTRICA (producător de energie nucleară)	723
BANCA TRANSILVANIA (bancă)	682
TRANSGAZ (operatorul rețelei naționale de distribuție a gazelor)	501
ROMPETROL RAFINARE (rafinător de petrol)	438
ALRO (producător de aluminiu)	228,7
SIF OLTENIA (companie de investiții financiare)	226,2

SALARIUL MINIM
(euro pe lună)

	Grecia	România
2013	683,7	157,5
2012	876,6	161,9
2011	862,8	157,2
2010	862,8	141,6
2009	817,8	149,1
2008	794	138,5
2007	730,3	115,2

8,31%
este randamentul obligațiunilor Greciei cu scadența la zece ani, în scădere față de maximul de 33,7% atins în martie 2012. Randamentul similar al României este de 5,4%

GRECIA ÎȘI TRAGE SEVA ECONOMICĂ DIN ISTORIA ȘI FRUMUSEȚEA ȚĂRII

Anul 2013 este extrem de benefic pentru turismul elen, cu creșteri semnificative ale indicatorilor cheie - Grecia a înregistrat până în vară 17,5 milioane de vizite, un număr record pentru această țară în care turismul are o pondere de 15% în economie, față de 4% în cazul României. În consecință, veniturile din turism ale Greciei au crescut cu aproape 14% în perioada ianuarie-august. De asemenea, rezervările pentru anul viitor sunt în creștere, turiștii fiind atrași de prețurile de criză.

Confruntarea titanilor

Ronaldo și Ibrahimovic se duelează pentru un loc la Mondial. Din păcate, unul dintre ei va vedea turneul final din fotoliu

Cristian VOINEA
cristian.voinea@prosport.ro

» Portugalia - Suedia este în această seară, de la ora 21:45

Să faci parte din rândul celor mai buni fotbaliști din lume nu îți oferă gratuit un bilet la Campionatul Mondial. Că te numești Cristiano Ronaldo, Ibrahimovic sau Granqvist, trebuie să muncești la fel de mult că să ajungi la turneul final. Totuși, lipsa unuia dintre primii doi s-ar simți, dar unul va rămâne acasă când pe stadioanele din Brazilia se vor juca meciurile de la Campionatul Mondial.

Portughezul a reușit 24 de goluri în 17 meciuri și este unul dintre favoriții clari la Balonul de Aur. În schimb, la echipa națională, Ronaldo nu reușește să fie același jucător. Mediul și tactica folosită de portughezi nu se pliază pe stilul de joc al superstarului, care a reușit doar patru goluri în preliminariile pentru Campionatul Mondial. Chiar și așa, Portugalia este favorită, iar ca argument stă faptul că națională lui Paulo Bento a mai fost în situația de a juca la baraj, reușind de fiecare dată să se califice.

De partea cealaltă, suedezul este un jucător cu un ego foarte bogat, pentru care performanța este extrem de importantă, dar nu este deasupra dorințelor sale. Astfel, a ajuns să joace până în acest moment la șapte cluburi. Dar, indiferent de tricoul pe care l-a îmbrăcat, suedezul a făcut-o la randament maxim. Chiar și în acest moment, vârful lui PSG este într-o formă mare. A dat 14 goluri în 15 partide pentru echipa de club, iar în campania de calificare are opt reușite.

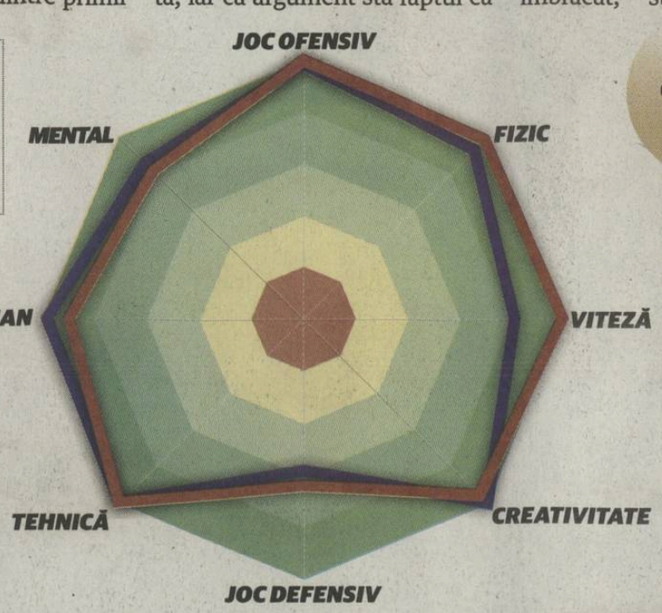

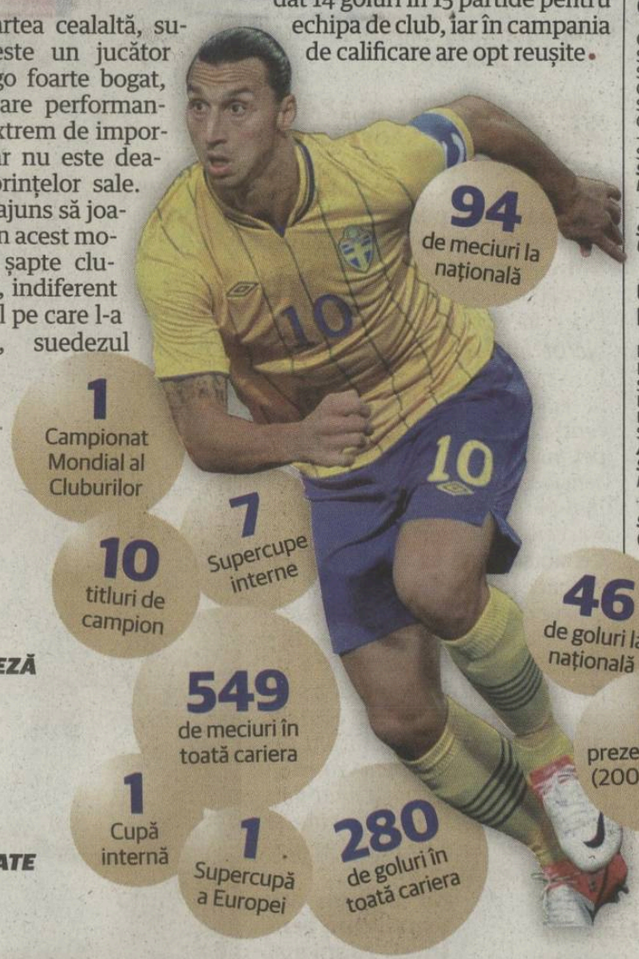

PORTUGALIA - SUEDIA — Azi, 21:45

Rui Patricio - Andre Almeida, Pepe, Ricardo Costa, Coentrao - Moutinho, Meireles, Josue - Nani, Helder Postiga, Cr. Ronaldo
Absenți: *Joao Pereira, Veloso (incerți)*
Selecționer: *Paulo Bento*

Isaksson - Lustig, Nilsson, M. Olsson, J. Olsson - Seb. Larsson, Kallstrom, Elm, Kacaniklic - Toivonen, Ibrahimovic
Absenți: -
Selecționer: *Erik Hamren*

Stadion: *„Estadio da Luz“*; ***Arbitru:*** *Nicola Rizzoli (Italia)*

ISLANDA - CROAȚIA — Azi, 21:00

Gunnleifsson - Jonsson, Sigurdsson, Arnason, Skulason - Bjarnasson, Gunnarsson, Sigurdsson, Gudmundsson - Gudjohnsen, Sigthorsson
Selecționer: *Lars Lagerback*

Pletikosa - Corluka, Lovren, Vida, Pranjic - Srna, Vukojevic, Rakitic, Modric - Mandzukic, Olic
Absenți: *Strinic (accidentat)*
Selecționer: *Niko Kovac*

Stadion: *„Laugardalsvollur“*; ***Arbitru:*** *Alberto Undiano Mallenco (Spania)*

UCRAINA - FRANȚA — Azi, 21:45, Digi Sport 1

Piatov - Fedețki, Haceridi, Rakițki, Șevciuk - Iarmolenko, Rotan, Timoșciuk, Konoplianka - Selezniov, Devic
Absenți: -
Selecționer: *Mihailo Fomenko*

Lloris - Debuchy, Koscielny, Abidal, Evra - Pogba, Cabaye, Matuidi - Remy, Giroud, Ribery
Absenți: -
Selecționer: *Didier Deschamps*

Stadion: *„Olimpic“ (Kiev)*; ***Arbitru:*** *Cuneyt Cakir (Turcia)*

FIFA WORLD CUP Brasil

pub

WWW.PROSPORT.RO

facebook.com/prosport.ro
twitter.com/prosport

PRO SPORT

Ediție națională • Vineri, 15 noiembrie 2013

BARAJ PENTRU **CM 2014**

GRECIA - ROMÂNIA

Astăzi, 21:45, România TV

VREM LA MONDIALE!

Mari vedete din sportul românesc sunt alături de națională în cele două meciuri de baraj pentru calificarea la CM din Brazilia 2014

OPINIE **JOC PERICULOS**

România la Mondial!

Florin CARAMAVROV
florin.caramavrov@prosport.ro

Naționala României a revenit la viață, după o perioadă în care se chircise ca un bolnav cu dureri groaznice de stomac și cu șanse mici de supraviețuire. Escapadele și derapajele jenante ale liderului Mutu, lașitatea celuilalt lider, Chivu, jocul modest, rezultatele proaste, ratarea calificărilor ne-au transformat din fani înflăcărați în observatori detașați. De la emoția imensă și de la mândria pe care o simțeam când juca naționala lui Hagi, am ajuns să privim echipa lui Chivu sau a lui Mutu ca pe o formație oarecare, de parcă România nu mai era a noastră. Nu îi mai simțeam pe „băieții noștri" de altădată că ne reprezintă, nu le mai puteam spune „ai noștri", nu mai știam să-i iubim, să-i idolatrizăm.

Ne-a fost dor de naționala noastră, ne-a fost dor de tricolorii noștri, de victoriile noastre, de emoțiile noastre. Voiam să fim din nou o echipă formată din fani, jucători, selecționer. De câteva ori am venit foarte mulți pe Național Arena, căutam ceva drag, pierdut, dar nu ne regăseam, nici pe noi înșine, nici pe „ai noștri". Eram cu toții acolo, pe stadion, destul de apopiați, dar între noi stătea parcă o viață, un secol.

Primul fior a venit cu Ungaria, la București, V-am simțit „ai noștri", voi ne-ați simțit aproape și, până să fim iarăși „noi", a mai fost doar un pas. Iar acesta a fost făcut prin calificarea la baraj. Simțim din nou emoția, simțim din nou mândria, bucuria, plăcerea, simțim cum tremură carnea pe noi, cum ne pătrunde fiorul când ne gândim la acest prim meci din Grecia, care ne poate duce aproape, tot mai aproape, de visul nostru de 15 ani: un Mondial cu România prezentă!

Trebuie să credem cu toții în Morocănosul Pițurcă, în monosilabicul Tătărușanu, în surpriza Mățel și în cerebralul Gardoș, în Turnul Goian și în experimentatul Rat. Trebuie să credem în vâna lui Lazăr, în nebunia lui Bourceanu! Să credem în artistul Maxim sau în Iepurele Bănel, în simțurile Motanului Stancu, în tehnica lui Tănase și în calitățile de golgheter autentic ale lui Marica! Să credem în toți cei convocați de Pițurcă, iar ei să fie conștienți că au în noi și vor avea la retur chiar pe stadionul Național cei mai mari prieteni, susținători, fani! Noi suntem români! Împreună suntem România și vrem cu toții la Mondiale!

publicitate

Azi NU încasăm.

BCR

Hai România!
Mai bine. Pentru că putem.

GRECIA - ROMÂNIA

Azi, 21:45, în direct la România TV

Returul, pe 19 noiembrie, ora 21:00, Antena 1

PRO SPORT

Foto: Dan Tăuțan

Dueluri cu Grecia în preliminariile pentru Mondiale

GRECIA - ROMÂNIA 2-2
Aprilie 1969
Sideris (51), Dedes (60), respectiv Dumitrache (54 și 66)

Oikonomopoulos - Kamaras, Zanteroglu (46 - Kremmidas), Balopoulos, Gkaitatzis - Karafeskos (71 - Gioutsos), Haitas - Dedes, Papaioannou, Sideris (cpt.), Botinos
Selecționer: *Dan Giorgiadis*

Răducanu - Sătmăreanu, Boc, Coe (cpt.), Deleanu - Gergely, Dinu, Dembroschi, I. Ionescu, Dumitrache, Lucescu
Selecționer: *Angelo Niculescu*

Stadion: *Karaiskakis;* ***Spectatori:*** *40.000*

*În retur, la București, scorul a fost 1-1 (goluri Dembroschi și Domazos). Clasament grupă: 1. România 8p, 2. Grecia 7p, 3.Elveția 5p, 4. Portugalia 4p

GRECIA - ROMÂNIA 0-0
Aprilie 1989
Sideris (51), Dedes (60), respectiv Dumitrache (54 și 66)

Ikonomopoulos - Apostolakis, Mavridis, Manolas, Hatziathanasiou - Tsalouhidis, Papadopoulos (66 - Bonovas), Savvidis, Tsiantakis - Saravakos, I. Samaras
Selecționer: *Alekos Sofianidis*

Lung (căp) - Iovan, Bumbescu, Rednic, Klein - Sabău, Gh. Popescu, Lupescu (79 - I. Dumitrescu), Mateuț - Hagi, Cămătaru (Vaișcovici)
Selecționer: *Emeric Ienei*

Stadion: *Olimpic - Atena;* ***Spectatori:*** *20.000*

*În retur, la București, a fost 3-0 (Mateuț, Hagi, Sabău). Clasament grupă: 1. România 9p, 2.Danemarca 8p, 3.Grecia 4p, 4.Bulgaria 3p

Statistică: *Răzvan Toma*

25.05.1930	București: **ROMÂNIA** - GRECIA	8-1 (3-1)	C.Balc.
29.11.1931	Atena: GRECIA - **ROMÂNIA**	2-4 (2-2)	C.Balc.
28.06.1932	Belgrad (Iugoslavia): **ROMÂNIA** - GRECIA	3-0 (3-0)	C.Balc.
06.06.1933	București: **ROMÂNIA** - GRECIA	1-0 (1-0)	C.Balc.
27.12.1934	Atena: GRECIA - ROMÂNIA	2-2 (1-2)	C.Balc.
24.06.1935	Sofia (Bulgaria): GRECIA - ROMÂNIA	2-2 (2-2)	C.Balc.
17.05.1936	București: **ROMÂNIA** - GRECIA	5-2 (2-1)	C.Balc.
16.06.1957	Atena: GRECIA - **ROMÂNIA**	1-2 (1-1)	prel.CM
03.11.1957	București: **ROMÂNIA** - GRECIA	3-0 (0-0)	prel.CM
08.03.1967	Atena: GRECIA - **ROMÂNIA**	1-2 (1-1)	amical
16.04.1969	Pireu: GRECIA - ROMÂNIA	2-2 (0-0)	prel.CM
06.11.1969	București: ROMÂNIA - GRECIA	1-1 (1-0)	prel.CM
29.05.1974	București: **ROMÂNIA** - GRECIA	3-1 (2-1)	C.Balc.
24.09.1975	Salonic: GRECIA - ROMÂNIA	1-1 (0-1)	C.Balc.
21.09.1977	București: **ROMÂNIA** - GRECIA	6-1 (4-1)	amical
13.12.1978	Atena: GRECIA - ROMÂNIA	2-1 (1-0)	amical
21.03.1979	București: **ROMÂNIA** - GRECIA	3-0 (2-0)	amical
02.02.1983	Larisa: GRECIA - **ROMÂNIA**	1-3 (1-2)	amical
07.03.1984	Craiova: **ROMÂNIA** - GRECIA	2-0 (1-0)	amical
11.03.1987	Pireu: GRECIA - ROMÂNIA	1-1 (0-0)	amical
07.10.1987	București: ROMÂNIA - GRECIA	2-2 (0-1)	amical
02.11.1988	București: **ROMÂNIA** - GRECIA	3-0 (2-0)	prel.CM
26.04.1989	Atena: GRECIA - ROMÂNIA	0-0	prel.CM
12.02.1992	Ioannina: GRECIA - ROMÂNIA	1-0 (0-0)	amical
08.02.1995	Kalamata: GRECIA - ROMÂNIA	1-0 (1-0)	mical
08.04.1998	București: **ROMÂNIA** - GRECIA	2-1 (0-0)	amical
29.03.2000	Atena: GRECIA - ROMÂNIA	2-0 (0-0)	amical
03.06.2000	București: **ROMÂNIA** - GRECIA	2-1 (1-0)	amical
21.08.2002	Constanța: ROMÂNIA - GRECIA	0-1 (0-1)	amical
15.11.2011	Altach (Austria): **ROMÂNIA** - GRECIA	3-1 (1-1)	amical
Bilanț:	30	17	8	5	67-31

pub

Golul, mai tare decât Constituția

Reușita cu Fiorentina îi oferă lui Eric de Oliveira șanse mari să primească cetățenia română

Vlad MĂCICĂȘAN
vlad.macicasan@prosport.ro

» **Eric (foto) are o statistică mai bună decât Fatai sau mijlocașii chemați de Pițurcă la națională**

» **Al doilea cel mai bun marcator străin din istoria Ligii I se oferă să fie ghidul României, dacă ne calificăm la Rio**

Un brazilian vrea să ajute România, dacă se va califica la Rio. Eric de Oliveira e mai aproape ca oricând de naturalizare. Golul cu Fiorentina ar putea atrage cetățenia română pentru atacantul Pandurilor, mai repede decât este stabilit în Constituție. „Avocatul meu a făcut deja demersurile ca să devin cetățean. Legea nu-mi permite deocamdată, dar facem eforturi. Mi-a spus că, dacă voi da un gol în Europa League și voi deveni cunoscut pe continent, am șanse mai mari să primesc cetățenia. Sper că acest gol mă va ajuta. M-au sunat oameni de peste tot să mă felicite", spune Eric, care și-ar vedea visul cu ochii în cazul în care ar juca la Mondialul din Brazilia. „Dacă aș ajunge să joc pentru naționala României, aș putea să răsplătesc țara care mi-a oferit totul în viață. Mi-a oferit o familie și o carieră frumoasă. Mă simt dator față de români. Mă simt român. Aici e casa mea!", povestește Eric.

POATE PRIMI CETĂȚENIE DE ONOARE

Legile din România sunt extrem de stricte, când vine vorba de acordarea cetățeniei. În acest moment, Eric de Oliveira nu îndeplinește cererile. Articolul 8 din Legea Constituției spune că principala condiție pe care trebuie să o îndeplinească un străin pentru a primi cetățenia este cea legată de durata ședерii în România. Teoretic, Eric va primi cetățenia doar după ce vor trece 8 ani de când domiciliază la noi în țară sau 5 ani de la căsătorie. În acest moment Eric are 6 ani de când s-a stabilit în România și 2 ani de când s-a căsătorit cu Cosmina Dancu. Ca să poată juca pentru națională lui Pițurcă, Eric are nevoie de o cetățenie de onoare. „Se acordă unor străini pentru servicii deosebite aduse țării și națiunii române, la propunerea Guvernului", scrie în legea 21/1991.

Nici FIFA nu se opune unor astfel de practici. Articolul 7 din "Regulile de aplicare a Statutelor FIFA" susține cauza lui Eric. „Permite jucătorilor care, după împlinirea vârstei de 18 ani, au locuit în mod continuu, pentru o perioadă de cel puțin 5 ani, pe teritoriul noii asociații, să joace pentru națională respectivă", scrie în Regulamentul FIFA.

E PESTE FATAI ȘI MIJLOCAȘII LUI PIȚI

Fostul jucător al Astrei, Kehinde Fatai, ar putea primi „cetățenia de onoare" înaintea lui Eric. Nigerianul are un dosar depus la Ministerul Tineretului și Sportului în acest sens. Din punct de vedere sportiv, brazilianul are performanțe mai bune decât fostul atacant al Astrei în Liga I. Ambii au venit în România în 2007 și au evoluat în 121 de partide în Liga I. Eric a marcat însă 38 de goluri, iar Fatai cu 4 mai puține.

„Cifrele" sunt de partea lui Eric și în comparația cu mijlocașii ofensivi selecționați de Pițurcă pentru baraj. Brazilianul are 10 goluri și 10 pase „decisive", în 23 de meciuri, în actualul sezon. Maxim are 4 goluri și 11 pase de gol, în 16 partide, iar Tănase 2 goluri și 6 pase de gol, în 19 meciuri. Torje sau Stancu stau și ei mai prost la statistică, decât Eric.

Eric (27 de ani)
» **În campionat:** 121 meciuri/ 38 goluri (Liga I)
» **Europa League:** 12 meciuri/ 2 goluri (Europa League)

Fatai (23 de ani)
» **În campionat:** 121 meciuri/ 34 goluri
» **Europa League:** 6 meciuri/ 1 gol

Mansour: „Hai România! Hai laMondial!"

Senegalezul care a jucat pentru Poli Timișoara evoluează de doi ani în Kazahstan, dar vine în țara noastră de fiecare dată când are vacanță

Radu FAUR
radu.faur@prosport.ro

» **Cunoscut sub porecla de "Omul foarfecă", Gueye Mansour vrea să devină român cu acte**

» **De la începutul anului 2012, joacă în Kazahstan, la Ordabasy Shymkent**

Asemenea brazilianului Eric, fostul atacant al lui Poli are un copil cu o româncă. Mansour a primit în această săptămână permisul de ședere pe cinci ani, așa că următorul pas ar fi interviul final pentru obținerea cetățeniei române.

„Dosarul e deja la avocat și aștept să mă cheme la interviu în București. Am învățat să cânt imnul României, să învăț istorie, Ceaușescu, Ștefan cel Mare și din astea. Am luat caietul cu istorie și mai citesc acasă când nu am altceva de făcut. Mă interesez, mă implic. M-am îndrăgostit de țara asta", spune cu zâmbetul pe buze africanul care speria granzii din București în urmă cu șase-șapte ani, prin golurile sale spectaculoase.

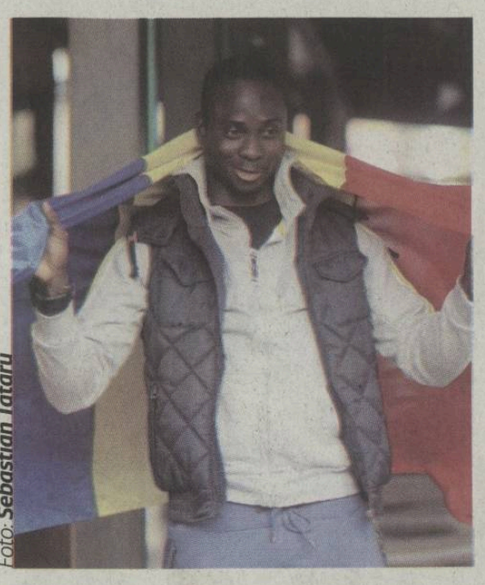

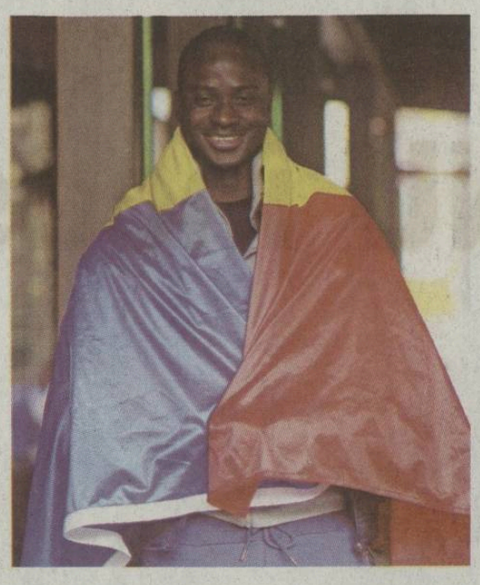

Foto: Sebastian Tătaru

BLESTEMUL ACCIDENTĂRILOR

Mansour a fost nouă ani sub contract cu Poli Timișoara. A prins și vremurile în care albvioleții se băteau în subsolul clasamentului, dar și perioada de glorie, când bănățenii se băteau la câștigarea titlului. Din păcate, senegalezul a stat mai mult prin clinici, tocmai în anii în care Poli era o forță a Ligii I. Atacantul va împlini luna viitoare 28 de ani și spune că, dacă nu ar fi suferit atâtea accidentări, acum s-ar fi gândit să joace pentru România. „De ce nu? Niciodată să nu spui niciodată. Păcat că am avut multe accidentări, asta a fost cea mai mare problemă în cariera mea. Și la naționala de tineret a Senegalului am jucat numai câteva meciuri", a spus Mansour.

Pe teren nu poate ajuta România în meciul cu Grecia, dar va fi suporterul tricolorilor la baraj. „Susțin România, le urez multă baftă. Dacă îmi amintesc bine, nu au mai fost la Mondiale din 1998. Pe atunci, nu știam nimic despre voi, dar îi cunoșteam pe Hagi, Popescu, erau jucători mari. Am avut un mare respect pentru Hagi, care mi-a fost și antrenor. Nu am văzut lotul, dar mă gândesc că sunt Torje, Latovlevici, Luchin... Foști colegi de-ai mei de la Timișoara", a declarat atacantul senegalez.

„SUPORTERII ÎMI DĂDEAU PUTERE"

Chiar dacă a jucat în Europa League cu echipa din Kazahstan, Mansour spune că a trăit cele mai frumoase momente ale carierei la Timișoara. „În primul rând, mi-a plăcut atmosfera care a fost tot timpul la stadion. Suporterii îmi dădeau puterea să dau mai mult. Am dat cinci goluri din foarfecă, cele cu Dinamo și cu Steaua nu le pot uita", a spus „Mansi", care, de fiecare dată când are liber, vine la Timișoara. În acest an, i-a găsit pe suporterii lui Poli divizați. "E foarte păcat că se întâmplă asta într-un oraș care iubește foarte mult fotbalul. Păcat că echipa nu mai e. Când am venit la Timișoara, am văzut pe toți pereții că scria „AC Recaș nu e Poli", sunt două echipe, în liga întâi nu merg suporterii... E păcat pentru orașul ăsta", a afirmat senegalezul.

» **După ce se va lăsa de fotbal, Mansour vrea să se stabilească în Banat. „Am deja niște afaceri în Senegal și m-am gândit să deschid și în Timișoara un restaurant senegalez, să se mănânce și aici ca la mine acasă. Acolo, mâncăm mai mult orez și pește. Avem Oceanul Atlantic și eu stau la o sută de metri de plajă", a spus fostul atacant al lui Poli**

Cum s-a calificat România în baraj

07.09.2012 TALLINN
ESTONIA - ROMÂNIA 0-2 (0-0)
Torje, Marica

11.09.2012 BUCUREȘTI
ROMÂNIA - ANDORRA 4-0 (2-0)
Tojre, C. Lazăr, Găman, Maxim

12.10.2012 ISTANBUL

TURCIA - ROMÂNIA 0-1 (0-1)
Grozav

16.10.2012 BUCUREȘTI
ROMÂNIA - OLANDA 1-4 (1-3)
Marica

22.03.2013 BUDAPESTA
UNGARIA - ROMÂNIA 2-2 (1-0)
Mutu (din penalty), Chipciu

27.03.2013 AMSTERDAM
OLANDA - ROMÂNIA 4-0 (1-0)

06.09.2013 BUCUREȘTI
ROMÂNIA - UNGARIA 3-0 (2-0)
Marica, Pintilii, Cr. Tănase

10.09.2013 BUCUREȘTI
ROMÂNIA - TURCIA 0-2 (0-1)

11.10.2013 ANDORRA LA VELLA
ANDORRA - ROMÂNIA 0-4 (0-1)
Keserü, B. Stancu, Torje (din penalty), C. Lazăr

15.10.2013 BUCUREȘTI
ROMÂNIA - ESTONIA 2-0 (1-0)
Marica de două ori (o dată din penalty)

CLASAMENT

1. OLANDA	10	9	1	0	34-5	28
2. România	10	6	1	3	19-12	19
3. Ungaria	10	5	2	3	21-20	17
4. Turcia	10	5	1	4	16-9	16
5. Estonia	10	2	1	7	6-20	7
6. Andorra	10	0	0	10	0-30	0

Statistică: Răzvan Toma

Foto: Bogdan Iordache

Cum s-a calificat Grecia în baraj

Foto: EPA

07.09.2012 RIGA
LETONIA - GRECIA 1-2 (1-0)
Spyropoulos, Gekas

11.09.2012 PIREU
GRECIA - LITUANIA 2-0 (1-0)
Ninis, Mitroglou

12.10.2012 PIREU
GRECIA - BOSNIA-HERȚEGOVINA 0-0

16.10.2012 BRATISLAVA
SLOVACIA - GRECIA 0-1 (0-0)
Salpingidis (63)

22.03.2013 ZENICA
BOSNIA-HERȚEGOVINA - GRECIA 3-1 (2-0)
Gekas

07.06.2013 VILNIUS
LITUANIA - GRECIA 0-1 (0-1)
Christodoulopoulos

06.09.2013 Vaduz
LIECHTENSTEIN - GRECIA 0-1 (0-0)
Mitroglou

10.09.2013 PIREU
GRECIA - LETONIA 1-0 (0-0)
Salpingidis

11.10.2013 PIREU
GRECIA - SLOVACIA 1-0 (1-0)
Skrtel (autogol)

15.10.2013 PIREU
GRECIA - LIECHTENSTEIN 2-0 (1-0)
Salpingidis, Karagkounis

CLASAMENT

1. BOSNIA	10	8	1	1	30-6	25
2. Grecia	10	8	1	1	12-4	25
3. Slovacia	10	3	4	3	11-10	13
4. Lituania	10	3	2	5	9-11	11
5. Letonia	10	2	2	6	10-20	8
6. Liechtenstein	10	0	2	8	4-25	2

BCR

ăm.

n.

Motivați financiar!

Jucătorii care au dus Grecia în baraj au primit, împreună, 400.000 de euro pentru performanța reușită

Adrian COSTEIU
adrian.costeiu@prosport.ro

» Banii au fost virați în conturile fotbaliștilor chiar ieri dimineață, pentru a-i motiva înaintea meciului cu România

Federația greacă ia toate măsurile pentru ca jucătorii lui Fernando Santos să fie 100% motivați înaintea barajului cu România. Conform site-ului sport24.gr, președintele forului de la Atena, Giorgios Sarris, s-a întâlnit ieri dimineață cu jucătorii naționalei elene, cărora le-a promis că își vor primi, în cursul zilei, toți banii cuveniți pentru calificarea în baraj, plus un bonus consistent.

Astfel, conform surselor ziariștilor greci, circa 400.000 de euro, dintre care 100.000 bonus de performanță, au fost virați în conturile jucătorilor care au asigurat victoriile cu Liechtenstein, Slovacia și Letonia, din ultimele jocuri din grupă.

Foto: EPA

Exercițiul de motivare de ieri are și rolul de a promite o sumă consistentă jucătorilor greci în cazul în care reușesc să treacă de națională lui Pițurcă în baraj, deși nicio sumă nu a fost promisă deocamdată. Din sursele presei de la Atena, aceștia ar putea fi recompensați cu circa un milion de euro în cazul calificării la Mondialul din 2014, unde simpla prezență va fi recompensată de FIFA cu circa 8,5 milioane de euro.

CALIFICĂRILE GRECILOR

EURO U17
2010

EURO U19
2005
2007 - loc 2
2008
2011
2012 - loc 2

EURO U21
2002
- sfertinalistă

CM U 20
2012 - optimi

CALIFICĂRILE ROMÂNILOR

U17
2011 - locul 8

U19
2011 - locul 8

Nu ne-am mai întâlnit în ultimii ani cu grecii, nici măcar în amicale
Ștefan Iovan, coordonator loturi de juniori

Meciul juniorilor: Grecia - România 8-2

În ultimii zece ani, grecii s-au calificat la opt turnee finale la juniori, noi numai la două, dintre care la unul din postura de țară gazdă

Fortounis (stânga) a marcat golul Greciei în meciul de la Euro U19 (2011). Grecul e în lotul mare al lui Santos pentru barajul cu România
Foto: ProSport

Adrian COSTEIU
adrian.costeiu@prosport.ro

Alexandru ENCIU
sandu.enciu@prosport.ro

» Grecii au implementat același sistem tactic, 4-3-3, la echipele naționale de juniori sau tineret. Noi ne bazăm pe modulul 4-2-3-1

» În ultimii doi ani, cele două naționale nu s-au întâlnit la nivel de juniori

Grecia stă bine la capitolul juniori, cu opt calificări la turneele finale din ultimii zece ani și două medalii de argint obținute la Euro U 19, edițiile 2007 și 2012. Cu toate acestea, în 2009, când a venit la națională mare a elenilor, portughezul Fernando Santos s-a implicat și la acest nivel, pe motiv că fotbalul grec a lansat prea puțini jucători importanți în ultimii zece ani. Povestește Takis Fyssas, fostul fundaș central al Greciei, care este acum team-manager în cadrul Federației: "Am realizat că nu e suficient să trăim în prezent. Planul selecționerului Fernando Santos a fost aprobat imediat de conducerea Federației și implementat în 2012".

> Din națională Greciei care a învins cu 1-0 România la Euro Under 19 în 2011, doar Fortounis și Kapino au promovat la echipa mare. În schimb, în tabăra României, niciun jucător nu l-a convins pe Pițî

"TALENT, MUNCĂ ȘI INTELIGENȚĂ"

Ce presupune însă acest plan? Primul pas a fost înființarea unei echipe Under 15, formată din cei mai talentați jucători din întreaga Grecie. Astfel, teritoriul țării este împărțit în patru zone, iar campioanele celor patru zone se califică într-un turneu final care are loc chiar pe stadionul "Karaiskakis", unde se joacă barajul de azi. De aici, cei mai buni 44 (câte patru jucători pe fiecare post) sunt selecționați, urmând ca 33 de tineri să facă pasul la națională Under 16. Selecția, bazată pe evaluări video și a unor fișe de joc, e făcută de Fyssas, Nikos Zelenitsa, selecționerul Under 16, și Fernando Santos. "Pentru ca un jucător să reușească e nevoie de trei condiții interdependente. În primul rând, trebuie să fie talentat. Apoi, să muncească mult. Și să se fie suficient de inteligent pentru a se plia pe sistemul nostru. Doar așa vine succesul", explică Fyssas.

Interesant este însă că implicarea selecționerului Santos nu s-a oprit doar la înființarea echipei Under 15. Conform presei din Grecia, portughezul a propus ca toate echipele de juniori și de tineret ale Greciei să joace același sistem tactic, un 4-3-3, pe care l-a folosit și el la națională mare. Un'sistem care se poate transforma ușor într-un 4-2-3-1 mai defensiv, pe care portughezul îl poate alege la meciul de diseară.

NE-AM TREZIT ȘI NOI, DAR CAM TÂRZIU

În ultimii zece ani, România a fost prezentă doar la turneul final al Euro U17 din Serbia (ultimul loc) și la Euro U 19 de la București, unde s-a calificat din postura de țară gazdă. La această din urmă competiție, Grecia ne-a fost adversară în grupă, iar elenii s-au impus cu 1-0. Revitalizarea sectorului juvenil a fost prima preocupare a directorului tehnic Mihail Marian, începând cu 2011. "Vom avea o strategie comună, de sus până jos", anunța acesta. România are cinci grupe de junior, de la U16 la U21. "Toate naționalele joacă în același sistem, 4-2-3-1, astfel încât orice jucător care promovează de la un nivel la celălalt să știe partitura", spune Ștefan Iovan, coordonatorul lotului noastre de juniori. În acest an, naționalele U 17 (selecționer Costel Gâlcă) și U 19 (Ștefan Iovan) s-au calificat la Turul de elită, ultima fază înainte de turneul final.

BCR

Azi NU încasăm.

Hai România!
Mai bine. Pentru că putem.

„Am împrumutat clubul, dar nu am mai recuperat banii"

Acționar la Dinamo între 2005 și 2013, Dragoș Săvulescu dezvălui cu ce s-a ales din investiția în fotbal, experiență care l-a costat „milioane bune"

Cătălin MUREȘANU
catalin.muresanu@prosport.ro

» **Dragoș Săvulescu îl susține pe Ionuț Negoiță și spune despre actualul șef al lui Dinamo că a salvat clubul de la faliment**

» **Tânărul om de afaceri recunoaște că în fotbalul românesc există meciuri trucate, iar acesta a fost unul dintre motivele pentru care a preferat să iasă din fenomen**

Săvulescu (în stânga) a începlinit la un moment dat și funcția de președinte executiv al lui Dinamo

Foto: **Răzvan Lupică**

În luna martie ați ieșit din acționariatul lui Dinamo. Ați luat această decizie după aproape opt ani. Cum e viața fără fotbal?
Foarte plăcută. Există o modificare esențială. Mai puțină tensiune, mai mult timp pentru activitățile profesionale și personale, lipsa presiunii media. Nu mai stau tot timpul setat pe canalele de sport, reflex ce devenise aproape necondiționat, curios ce mai spun oamenii din domeniu despre activitatea și chiar despre viața pe care o aveam.

Și ce spuneau?
Tot felul de bazaconii, unele reale, majoritatea nereale, diverse comentarii mai mult sau mai puțin pertinente, altele haioase, momente comice, tragi-comice. E un pitoresc în zona asta care, pentru marea majoritate a oamenilor, e interesant și face parte din viața de zi cu zi.

Și unde vă găseați dumneavoastră locul în acest pitoresc de care vorbiți?
Nu mi-l găseam foarte bine, nu mă reprezenta foarte tare acest mediu. Dar până la urmă prezența mea în fotbal a fost o provocare. Mă bucur că am trecut prin această experiență, am învățat mult. E un mediu destul de colorat, în care se întrepătrund interese financiare, politice și de imagine. Mai ales la un club de talia lui Dinamo a existat și o tensiune continuă, pentru că presa și suporterii sunt cu ochii pe tine. Pot exista multe critici, unele chiar de la susținători. Îți pui banii în joc, mulți bani, pot spune că este un mod de a trăi, există adrenalină.

„SUNT ACȚIONARI CARE ȘI-AU RECUPERAT ÎMPRUMUTURILE"

Mulți spun că din fotbal nu se câștigă. Dumneavoastră ați pierdut sau ați câștigat?
Am pierdut multe milioane bune. Mulți au spus că nu am investit, dar am investit și am pierdut multe milioane, bani plătiți efectiv, pentru care există documente. Sigur, dacă ne gândim că acum trecem printr-o perioadă de criză economica, pot să spun că am aruncat cu banii pe fereastră. Dar luat ca un tot, pentru mine, ca o experiență personală, nu este un regret. În plus, există și implicarea emoțională.

Știți discuția cu împrumutatul clubului. Dumneavoastră ați împrumutat clubul?
Da. Evident.

Și ați recuperat banii pe care i-ați investit?
Evident, nu!

În 2005 au fost nouă oameni care au început un drum la Dinamo. Colegii dumneavoastră au recuperat banii împrumutați?
Da. Majoritatea. Ultimii plecați nu și-au mai recuperat banii pentru că atunci când am părăsit clubul era deja într-o situație financiară foarte delicată. Persoana care a venit și a preluat acțiunile celorlalți, Ionuț Negoiță, trebuia să facă efortul de a ne plăti nouă banii respectivi, iar apoi un efort foarte mare de a salva clubul din pericolul mare și iminent al falimentului. Atunci am fost nevoiți să ajungem în situația de a nu ne mai recupera banii.

Mi-ați vorbit de faliment. Cum s-a ajuns în această situație? Cred că aveți un răspuns, mai ales că ați fost acționar mai bine de șapte ani...
Vă răspund povestind o realitate pe care nu știu câți au punctat-o, sau dacă a punctat-o cineva...

Vă rog!
Din toți acești nouă acționari, financiar au contribuit toți, dar deciziile le luau numai doi. Această situație financiară s-a moștenit și s-a perpetuat pe parcursul a câțiva ani buni.

Îmi puteți spune care erau cei doi?
Nu pot să vă spun. E foarte complicat să ne dăm seama. (râde)

Și cum ați acceptat acest lucru?
A fost un entuziasm molipsitor. Am pus ceva bani, în timp, nu au fost sume foarte mari de la început, dar în ani s-a ajuns la cifre importante. Pentru acel timp economic și pentru perioada respectivă, pentru ideea de a susține un asemenea club și a face parte dintr-un pol de oameni de afaceri, politic, sportiv, media, cred că merita să te lași purtat de acest entuziasm. Mulți și-au speculat implicarea prin ieșiri media. Mulți au făcut-o să fie persoane publice, eu nu am avut acest interes.

De ce ați renunțat la fotbal?
Nu era chiar pentru mine, nu mă regăseam...

Vă întrerup. Nu a durat cam mult să realizați acest lucru?
Nu, pentru că implicarea mea efectivă a fost doar un an și jumătate. Mă refer la putere decizională. Am știut de acum opt ani că va veni momentul în care mă voi implica. A fost o chestiune de stand by. A venit momentul și m-am implicat.

Ce părere aveți despre proiectul lui Ionuț Negoiță?
Ionuț Negoiță este cel care a salvat clubul Dinamo. Când a preluat acțiunile de la mine și de la domnul Badea, situația era dezastruoasă, era vorba de faliment. A preluat acțiunile de la noi, a achitat niște sume importante de bani, bani mulți. Am făcut un calcul sumar apropo de sumele plătite și necesarul de investiții până la finalul lui 2014 și se apropie de 20 de milione de euro. Este de apreciat, mai ales că nu cred că are mașină de făcut bani acasă. Oamenii uită complet. Și foarte repede. Repet, s-a salvat Dinamo, s-a schimbat o modalitate de lucru prin care se cheltuiau mult mai mulți bani. Dinamo a avut noroc cu Ionuț Negoiță. În legatură cu mersul actual al echipei și al clubului, suporterii trebuie să aibă rabdare. E tot ce lipsește. Lucrurile așteptate de ei se vor întâmpla.

Se vehiculează că vechii acționari doresc să se întoarcă?
Cunoscând motivele pentru care au plecat, eu mă îndoiesc că este posibil. De ce să vrea să se întoarcă? Ca să ce? Să recumperi acțiunile, să trăiești într-un mod în care ai pierdut bani? Sunt sigur ca asta nu se va întâmpla.

» Ioan Becali, Cristi Borcea, Nicolae Badea, Vasile Turcu, Gigi Nețoiu, Florian Walter, Vova Cohn, Bagher Karimzadeh și Dragoș Săvulescu sunt cei 9 oameni de afaceri care in 2005 au înființat SC Dinamo 1948 SA

Cât cheltuie un club ca Dinamo, lunar?
Pentru un buget decent care să includă minime transferuri, mici achiziții, fără să te califici în Europa League sau Champions League, există un deficit de patru milioane de euro pe an. Deci în acest caz, ca patron, lunar trebuie să scoți 350 000 de euro din buzunar. Dacă te califici în grupele Europa League, îți recuperezi cheltuielile, profitul vine din calificarea în Champions League.

Săvulescu spune că Dinamo cheltuia lunar 350.000 de euro

Deci cei care au mers în Champions League au câștigat din fotbal.

Unii dintre ei au câștigat în mod sigur.

Cât ați fost în fotbal, ați auzit de meciuri trântite?
Cine n-a auzit? Ar fi culmea ipocriziei să spun că nu am auzit.

Sunt oameni care se feresc să vorbească despre acest subiect...
Să fim realiști, acesta este un fenomen mondial. Din fericire, nu am fost niciodată părtaș. Pot să spun că este unul dintre motivele pentru care mi-am dat seama că este greu să reziști într-un mediu dacă nu te conectezi la el, ori eu nu mă pot conecta la asemenea lucruri.

Să înțeleg că este unul dintre motivele pentru care ați hotărât să ieșiți din fotbal?
Da, ați înțeles bine.

Ați intrat în cinematografie. Cât de diferit este acest mediu față de fotbal?
Complet diferit. Sunt alți oameni, de altă factură. Oameni care simt diferit, văd altfel viața. Nu vreau să fac comparații.

E mai greu să câștigi un campionat sau să faci un film?
Depinde de film.

Nu de campionat?
Nu, de film.

pub

Susținem
echipa națională a României!

BCR

Hai România! Pentru că putem.

LIGA A II-A, MÂINE, ORA 11:00, www.liga2.ro

SERIA I, ETAPA 14
Unirea Slobozia - SC Bacău
FC Clinceni - CF Brăila
CSMS Iași - Unirea Tărlungeni
Farul Constanța - Gloria Buzău (ora 15:00, TVR 3)

27 NOIEMBRIE, ORA 14:00
Rapid București – ACS Berceni
Rapid CFR stă, deoarece Sportul a fost exclusă
Dunărea Galați stă

SERIA A II-A, ETAPA 12
UTA Arad - FC Bihor
Gloria Bistrița – CS U Craiova
CSM Rm. Vâlcea – FC Olt Slatina
CS Mioveni – Minerul Motru
FC U Craiova– Olimpia (ora 15:00)

27 NOIEMBRIE, ORA 14:00
Metalul Reșița – ASA Tg. Mureș

LIGA A III-A, ETAPA 13, AZI, ORA 14:00, www.liga2.ro

SERIA I
Aerostar Bacău - FCM Dorohoi
Cetatea Tg. Neamț - Ceahlăul II
Sporting Suceava - Știința Miroslava
Bucovina Rădăuți - Petrotub
Bucovina Pojorâta - CSM Moinești*
Kosarom stă pentru că FCM Bacău a fost exclusă

SERIA A II-A
Oțelul II - Dunărea Călărași
CS Ștefănești - Rapid Fetești
Conpet Cireșu - CS Afumați
Callatis 2012 - FC Voluntari
Gl. Popești Leordeni – Progr. Cernica
Sporting Liești - Viitorul Axintele*

SERIA A III-A
Dinamo II - Concordia II
Juventus - Viitorul Domnești
Metaloglobus - Inter Clinceni
CS Tunari - CS Balotești*
CS Podari - Viitorul Craiova*
FC Balș - CS Vișina Nouă*

SERIA A IV-A
Pandurii II - FCM Reșița 2012
Millenium Giarmata - FC Caransebeș
Becicherecu Mic - Vulturii Lugoj
FC Avrig - Jiul Rovinari
Știința Turceni - Muncitorul Reșița
FC Hunedoara stă deoarece Minerul Mătăsari s-a retras

SERIA A V-A
CS Oșorhei - Unirea Dej
Șoimii Pâncota - Național Sebiș
Sănătatea Cluj - FC Zalău
Unirea Jucu - Arieșul 1907 Turda*
CS Ineu - Metalurgistul Cugir*
FCM Baia Mare stă pentru FC Maramureș U s-a retras

SERIA A VI-A
Avântul Reghin - Conpet Ploiești
Urban Titu - Fortuna Poiana Câmpina
Chindia Târgoviște - FCM Târgoviște
FCM Câmpina - FC Zagon*
FC Păpăuți - SCM Argeș Pitești*
Atletic Bradu - Civitas Făgăraș** 0-3

* Se dispută mâine de la ora 14:00
** Oaspeții s-au retras și pierd meciul la masa verde

În martie 2012, ProSport a inițiat campania **„Jos Mitică, jos Nașu'"**. Prima jumătate a ieșit ieri

OPINIE **PE BUNE**

Mitică a murit! Trăiască noul Mitică!

Mihai MIRONICĂ
mihai.mironica@protv.ro

După ce au luat din mâinile asupritorilor poporului printr-o lovitură, sigur, nu de stat, conducerea Parlamentului, Avocatul Poporului, Monitorul Oficial, Haiducii lui Șaptetaxe, Ponta și Dragnea, au salvat poporul cu o mișcare fulger și de asupritorul fotbalului din Liga 1, Mitică Dragomir. Ca și Mitică, și Ponta, cu zâmbetul său malițios, pare a fi desprins direct din Caragiale : spune că nu vrea să-l supere pe Dragomir, că nu vrea să se bage în lupta pentru ciolan de la LPF, dar se duce la întâlnirea de mai mult sau mai puțină taină a uzurpatorilor lui Mitică. Tare asta, nu, coane Iancule?

Avem o veste tristă pentru coarda sensibilă a fotbalului românesc, Dumitru Dragomir. Americanii nu vor veni pe aici pentru a-l salva de stihiile Pontice, așa cum au făcut cu Băsescu. Și nici Angela Merkel nu se va obosi să vorbească despre răsturnarea statului de drept la LPF. Poate doar dacă Mitică își făcea salon de nunți la Deveselu.

Când vezi succesiunea la tronul LPF, te gândești la cum ar fi arătat cu Nicu Ceaușescu succedându-i lu' nea Nicu la șefia RSR. Gino, coechipierul de pahar al beizadelei dictatoriale, a fost și el prim-secretar în Divizia A, la Național, așa cum a fost Nicușor la Sibiu. Noi visăm absurd la schimbări adevărate în fotbalul românesc din partea lui Gino Iorgulescu, așa cum așteptam în anii '80 același lucru dacă Nicu near fi scăpat de nea Nicu. Gino Iorgulescu și șeful său de campanie, Pinalti, au fost doi dintre pilonii Cooperativei, cancerul Diviziei A oblăduit chiar de Corleone, cel căruia acum i-au înfipt pumnalul în spate. Singurul președinte de club care a alergat un arbitru pe teren în Divizia A pentru a-l bate, Iorgulescu, a ajuns acum simbolul ales al acestei ligi a violenței fizice și de limbaj. Fabulos este că actualul șef al arbitrului de atunci, Ioan Neculaie, a venit el însuși să voteze și nu și-a lăsat președintele executiv, pe Zotta, de teamă că acum Gino s-ar putea să-l alerge pe acesta în tentativa de a recupera votul furat, precum meciul furat de pe vremuri...

În 17 ani, Mitică a văzut un singur blat în liga lui, dar nici pe ăla nu l-a pedepsit. Pun pariu că Gino n-o să-l vadă nici pe ăla. Iorgulescu vorbește de diminuarea primei ligi la 16 echipe și compensarea calendarului cu o Cupă a Ligii, competiție fantomatică, lipsită de orice interes pentru publicul care oricum nu vine nici la meciurile de campionat. Iar Liga 1 ar urma să fie și mai neinteresantă, dacă se mai poate așa ceva, după ce încă o mizăm, un loc de Europa League, îi va fi luată pentru a i se da câștigătoarei Cupei Ligii.

Sigur că e de salutat îndepărtarea lui Dragomir, un simbol al decăderii morale din fotbalul nostru. Dar când vezi cine și cum îi succede la tron, nu se poate să nu te gândești la fraza lui Băsescu rostită în momentul de apogeu al cursei prezidențiale pe care a disputat-o cu Năstase: „drama acestui popor este că trebuie să aleagă între doi comuniști».

POANTA ZILEI

» Dacă, miercuri seară, în România ar fi apărut o situație de urgență, Ponta și Dragnea ar fi fost blocați la tratative cu Șfaițer, pentru a-l pune pe Gino șef la liga de fotbal

VICTOR PONTA ȘI LIVIU DRAGNEA

GINO IORGULESCU

Fotografii: **Capturi cancan.ro**

Ponta și Dragnea au dat semnalul schimbării

Acum 10 ani, Dragomir rămânea în funcție cu presiuni politice. Ieri, roata s-a întors, după ce miercuri seară primii doi oameni din Guvern s-au întâlnit cu reprezentanții a 10 cluburi

» **În 2003, Dragomir a rezistat puciului organizat de Iorgulescu după intervenția premierului Adrian Năstase, pe care l-a vizitat în miez de noapte împreună cu Viorel Hrebenciuc**

Timp de două săptămâni, Gino Iorgulescu și Dumitru Dragomir au mers prin țară pentru a convinge votanții, dar, într-o ligă în care la alegeri „se semnalizează la stânga și se virează la dreapta", vorba lui Pădureanu, orice promisiune era un cec fără valoare. Momentul care a decis soarta alegerilor s-a petrecut miercuri, la hotelul Residence Domenii Plaza.

La ora 20:00, înconjurați de oamenii de la SPP, în hotel au intrat primii doi oameni din Guvern, premierul Victor Ponta și prim-vicepremierul Liviu Dragnea, ultimul un expert în chestiuni electorale. În interior îi așteptau Gino Iorgulescu, fost coleg de Consiliu de Administrație la FC Național cu Ponta, și 10 reprezentați de cluburi, printre care Hagi, Ioan Niculae de la Astra, Șfaițer de la Botoșani, Bogdan Bălănescu de la Dinamo, Ștefan de la Piatra Neamț și Damian de la Vaslui. Într-o alianță paradoxală cu pedelistul Ștefan, pesediștii Ponta și Dragnea au stat o oră la hotel, timp în care, potrivit martorilor, „au bătut șaua să priceapă calul".

„Nu puteam să nu stau de vorbă cu niște factori de conducere care întâmplător erau acolo și care au venit să ne salute atunci când au auzit că suntem acolo", a explicat Iorgulescu, ieri, după victoria din alegeri, invocând o coincidență. Convins că a fost lucrat, Dragomir și-a înfrânat, temător, furia: „Îi felicit pentru cum au lucrat. Și dacă m-a deranjat întâlnirea lor cu Ponta și Dragnea, eu sunt atât de mic, iar ei așa de tari, încât dacă mai vorbesc ceva și îi supăr mi-e teamă că pățesc precum Condescu. Mai bine merg pe blat".

» *În alte țări, politicul a venit cu demiteri abuzive. Asta înseamnă implicarea politicului*
Gheorghe ȘTEFAN, președinte de onoare Ceahlăul Piatra Neamț

Vestea că Iorgulescu a câștigat alegerile l-a prins pe Ponta înaintea unei ședințe de guvern. „Deci, a căzut Mitică, cred că pică și...", a spus premierul, lăsând finalul în suspans, pradă interpretărilor. Băsescu sau Mircea Sandu? Rămân un mister motivele pentru care ar fi trădat Bălănescu, un om adus la Dinamo de Nicolae Badea, dar păstrat de Negoiță. Aseară, într-un comunicat bizar, oficialii clubului Dinamo anunțau că nu promiseseră votul nimănui.

La prima conferință ca șef al Ligii, Iorgulescu a slalomat greoi timp de 19 minute printre promisiuni electorale - facilități fiscale, campionat cu 16 echipe, atragerea de sponsori, centrele regionale de copii și juniori, un străin șef la CCA. Lipsit de efervescența verbală a lui Dragomir, a parat întrebarea legată de participarea la meciurile Cooperativei: „Sunt speculații. În anii 90, poate altele erau elementele de comparare a fotbalului". Întrebat același lucru, principalul său susținător, Gheorghe Ștefan, a replicat râzând: „S-au prescris!".

Ca fapt divers, între 1994 și 2005, cât timp Iorgulescu a fost președinte în fosta Ligă a lui Mitică, au existat cel puțin trei „Momente 0", când faptele s-au prescris. Memoria lor rămâne.

Politicul nu a avut un rol în alegerea mea
Gino IORGULESCU

Nu m-am implicat, dar nici nu mi-am ascuns dorința de schimbare
Victor PONTA, prim-ministru

GICĂ HAGI ȘI ZOLI IAȘKO

IOAN NICULAE

GHEORGHE ȘTEFAN

Fotografii: **Capturi cancan.ro**

Ca Fostul: un balcon ș-o revoluție

Toți liderii eterni au ieșirile lor din scenă. A lui Dumitru Dragomir a fost cu vorbe dulci și cu vânătoare de trădători

14 noiembrie 2013, ora 10:37. La un balcon din sediul Ligii a apărut Dumitru Dragomir. „Nu mai mințiți!", le-a strigat jurnaliștilor aflați în direct la Sport.ro, semn că, printre telefoanele date finanțatorilor din Liga I, urmărea fluxul informațional. Mai erau 90 de minute până la începerea unei Adunări Generale care avea să-i pecetluiască sfârșitul ca președinte al Ligii. După 24 de ani, decorul era rearanjat: un lider etern, Marea Adunare, un balcon, o revoluție, mai lipsea elicopterul.

Ieri, Dragomir a încercat să refacă handicapul creat cu o seară înainte prin întâlnirea cuplului Ponta - Dragnea cu șefii de cluburi fideli lui Gino Iorgulescu. De la prima oră, a început să colinde prin holelurile unde erau cazați reprezentanții cluburilor din provincie. Întâmplător sau nu, oamenii grei din cluburi, Porumboiu, Iuliu Mureșan, Walter, Capră, Hagi și Ioan Niculae, au evitat sediul Ligii, deși ultimii doi se văzuseră cu o seară înainte cu liderii PSD, la hotelul de lângă mânăstirea Cașin. „Până în ultima clipă, Dragomir a încercat să ne înmoaie", spune unul dintre trimișii finanțatorilor din Liga 1.

La 8 dimineață, avocatul Ligii, Cătălin Ciubotă, supralicita un 13-5 pentru șeful său. La 11:30, Ștefan anticipa 12-6 pentru Iorgulescu. Începută la ora 12, Adunarea Generală a fost comică. „Oamenii de la cluburi s-au pus doi câte doi, pentru a se supraveghea cum votează. Spre exemplu, Ștefan a stat lângă Dinu Gheorghe, Damian de la Vaslui s-a pus lângă Nicolaie de la Brașov", a povestit un om din sală. La 13 fix, a început numărătoarea: 1-0 pentru Iorgulescu, 2-0, 7-0, 7-2, 8-2, 8-5. La 9-5, Dragomir a spus: „M-ați curățat!", iar la 10-5 a ieșit nervos din sală, după ce l-a îmbrățișat și i-a șoptit lui Iorgulescu: „M-au făcut trădătorii". Pierduse postul de la Ligă după 17 ani în care a închis ochii la blaturi și nereguli.

> Doar doi lideri de cluburi au venit ieri la Adunarea Generală: Gheroghe Ștefan și Ioan Nicolaie de la FC Brașov. Ambii au votat cu Gino Iorgulescu

MOBILA LUI CEAUȘESCU

Învins cu 11-7, Dragomir a venit la ultima conferință ținută în sediul LPF cu o mască pe față. În 24 de minute, s-a alintat, „Am fost. Sunt un Fost, ce vreți mai mult?", și a evitat atacurile la adresa rivalului, cu excepția unei înțepături discrete: „Îi las mobila din biroul meu, de pe vremea lui Ceaușescu, pentru că a fost prieten cu Nicu Ceaușescu". Apoi a venit marea cacealma: „Îi las lui Gino proiectul pentru drepturile TV, 34 de milioane de euro pe an plus un milion pentru Cupa Ligii". Zece minute mai târziu, Iorgulescu evita în ultima clipă capcana: „Să-mi pun demisia în alb dacă nu fac 34 de milioane cum a zis dânsul!? Acea ofertă, știu și eu de ea, a ajuns și la mine, dar e ușor să pui niște cifre pe hârtie, mai grea e practica".

BĂNUIELI LA ASTRA ȘI DINAMO

Mai bogat cu 150.000 de euro, 10 salarii compensatorii oferite la propunerea fostului prieten Ștefan, Fostul îi lăsa locul în sală lui Iorgulescu, un fost președinte de club pe vremea Fostului, și începea vânătoarea de trădători. Dragomir vorbise presei despre „6 curve bătrâne, prietenii mei, unii au jurat pe copii și pe Biblie că mă votează", dar a nominalizat doar două persoane, Porumboiu și Niculae de la Astra, și un club, Dinamo. Apropiaților, șeful Ligii le-a spus că și Nicolaie de la Brașov e un trădător.

La ieșirea din sediul Ligii, Ștefan a vorbit și el despre 4 cluburi care au întors armele. Printr-un marcaj om la om în sală, tabăra lui Iorgulescu a ajuns la concluzia că Săgeata, Chiajna, „U" Cluj, Gaz Metan și Poli au votat sigur pentru Dragomir. Principalii bănuiți pentru cele două voturi rămase au fost Dinu Gheorghe de la Astra și Bogdan Bălănescu de la Dinamo. Amândoi participaseră miercuri seară la întâlnirea cu Ponta și Dragnea, iar șefii amândurora erau pro-Iorgulescu. „Vamă nu are o relație grozavă cu Gino. De asta s-a și pus Pinalti lângă el în sală", a explicat un fost președinte de Liga 1.

Fotografii: **Bogdan Iordache**

Nu o să-l atac pe Gino. Nu știu nimic despre el și, chiar dacă aș ști, nu aș spune

Cred că Mircea Sandu se matolește puțin, se îmbată după votul ăsta
Dumitru DRAGOMIR

7 PENTRU DRAGOMIR
» Săgeata
» Chiajna
» „U" Cluj
» Gaz Metan
» ACS Poli
» Astra
» Dinamo

N-am nicio mare obligație față de Gheorghe Ștefan

Nu voi petrece. Am petrecut la viața mea încât acum fac pauză
Gino IORGULESCU

11 PENTRU IORGULESCU
» Steaua
» Petrolul
» Pandurii
» Ceahlăul
» CFR Cluj
» FC Botoșani
» SC Vaslui
» Oțelul
» Viitorul
» Corona

Nu e exclus ca Dragomir să candideze la șefia FRF. Gino poate conduce imparțial Liga
Mircea LUCESCU, antrenor Șahtior

Lavric: „Am fost sechestrată“

Atleta bănuită că a vrut să se sinucidă susține că fostul ei iubit i-a rupt geaca și i-a pus un prosop la gură pentru ca vecinii să nu audă când strigă după ajutor!

Alexandru TĂCINĂ
alexandru.tacina@prosport.ro

» Sportiva a dezmințit faptul că ar fi avut o tentativă de suicid

Mirela Lavric, multiplă medaliată la Mondialele și Europenele de tineret la atletism, a făcut lumină în privința calvarului pe care l-a trăit luni seară, atunci când s-a aruncat de la etajul unu al unui bloc din Iași. Locuința în care se afla aparține fostului ei prieten, Ionuț Parfene, cel pe care atleta îl acuză că a sechestrat-o, determinând-o astfel să se arunce pe fereastră.

„În cursul serii de luni, m-am reîntors la Iași, la apartamentul prietenului meu Ionuț, după ce, în cursul aceleiași zile, am fost la Vaslui, la antrenamente. Când am ajuns în fața blocului, l-am așteptat pe prietenul meu, iar el a apărut la un moment dat cu o fată cu care lucra la un proiect. Am urcat în apartamentul lui, ulterior luându-mi bunurile personale, respectiv telefonul, cheile și geanta. Apoi a început să vorbească despre relația noastră, moment în care i-am reproșat că face acest lucru de față cu alte persoane”, a declarat Mirela Lavric, care a mai spus că imediat au apărut la fața locului un prieten comun cu o fată, despre care bănuia că ar fi avut o relație cu fostul ei prieten.

„AM SĂRIT CU INTENȚIA DE A MĂ AGĂȚA DE COPAC“

Calvarul abia atunci a început. Povestește sportiva: „M-au sechestrat și m-au forțat să stau împotriva voinței mele în acel apartament. Mi-au rupt geaca de pe mine și mi-au pus un prosop la gură, să nu audă vecinii când strig după ajutor, mi-au spus cuvinte foarte urâte. Am plâns și am implorat să-mi dea drumul. După 45 de minute, am ajuns într-un dormitor, iar Ionuț a plecat la bucătărie, lăsându-mă singură. În momentul respectiv, am vrut să mă salvez și, drept urmare, m-am urcat pe geam și am sărit cu intenția de a mă agăța de copacul care era în fața blocului. Nu mai țin minte dacă am reușit să mă prind de vreo creangă, cert este că am ajuns pe pământ, de unde m-am ridicat și am ajuns până în dreptul mașinii, unde am leșinat. Apoi a venit un echipaj de la ambulanță, care mi-a acordat primul ajutor, după care m-au dus la spital“.

A DEPUS PLÂNGERE LA POLIȚIE

Campioana europeană de la 800 de metri a depus ieri plângere la Poliția din Iași împotriva lui Ionuț Parfene pentru lipsire de libertate în mod ilegal. Totodată, Lavric a dezmințit faptul că ar fi avut o tentativă de suicid. „Eu am multe de oferit, nu am de gând să mă opresc aici, astfel încât nu aveam de ce să-mi iau viața, în condițiile în care sunt în plină ascensiune și am peste 160 de medalii până în prezent“, a spus Lavric pentru Mediafax. Declarația sportivei a venit după ce purtătorul de cuvânt al Poliției Iași a infirmat că ar fi existat semne pentru lipsire de libertate și că vasluianca ar fi fost doar oprită să nu plece cu mașina, fiind nervoasă.

Scurtcircuit

HCM Baia Mare a pierdut primul meci în Liga Națională, 27-29 cu ASC Corona

Șapte etape a ținut invincibilitatea echipei HCM Baia Mare în Liga Națională de handbal feminin. În ultimul meci al etapei a 8-a, Corona Brașov a întrerupt seria HCM-ului, după ce s-a impus pe teren propriu cu 29-27 (16-14). Gazdele au răsturnat calculele hârtiei datorită trio-ului convocat la națională pentru Mondiale, Brădeanu - Chiper - Zamfir (foto), care a înscris goluri importante în partea secundă.

Paula Ungureanu a fost la înălțime, însă atacul HCM-ului nu a mers așa cum și-ar fi dorit antrenorul Costică Buceschi. Baia Mare și Corona au câte 21 de puncte, dar HCM e lider la golaveraj. (Marius HUȚU)

» Baia Mare susține sâmbătă (19:30), la Győr, ultimul meci din grupa A a Ligii Campionilor. Cu un egal, HCM se poate califica în primele opt. Realist, HCM poate accede în primăvara europeană în Cupa Cupelor, dacă Hypo nu pierde cu Thuringer

Finală de foc în Cupa Davis

Serbia lui Novak Djokovic și Cehia lui Tomas Berdych se înfruntă de azi până duminică pentru „Salatiera de argint“

» Novak Djokovic conduce detașat în partidele directe, atât cu Radek Stepanek (8-1), cât și cu Tomas Berdych (14-2)

» Serbia a câștigat Cupa Davis în urmă cu trei ani, tot la Belgrad

» Cehia este deținătoarea „Salatierei de argint“, după ce anul trecut s-a impus cu 3-2 în finala cu Spania, echipă în care n-a jucat însă Nadal

Alexandru TĂCINĂ
alexandru.tacina@prosport.ro

» Fără ajutorul lui Tipsarevic și al lui Troicki, Djokovic (foto) trebuie să țină piept unei echipe aflate în formație completă

Astăzi se vor juca primele două meciuri din cadrul finalei Cupei Davis dintre Serbia și Cehia, întâlnire care se va disputa pe Belgrad Arena. Ambele reprezentative au cucerit „Salatiera de argint” în ultimii trei ani, Cehia fiind campioana en-titre.

Sârbii vor avea o misiune extrem de dificilă, în ciuda faptului că sunt gazdele partidei, ca urmare a accidentării numărului doi din echipă, Janko Tipsarevic, și a suspendării lui Viktor Troicki pentru absența de la un control anti-doping. Așadar, recentul campion de la Turneul Campionilor, Novak Djokovic,

va trebui să le țină piept cehilor alături de Nenad Zimonjic, care este un jucător puternic de dublu, Dusan Lajovic și Ilija Bozoljac, cei doi fiind jucători obișnuiți cu turneele mai slab cotate, de tip Challenger.

De partea cealaltă, cehii sunt în formație completă, cu Tomas Berdych, proaspăt întors și e el de la Turneul Campionilor, Radek Stepanek, Lukas Rosol și Jan Hajek. Finala se va deschide cu meciul dintre Djokovic și Stepanek, de la ora 17:00, urmat de întâlnirea dintre Dusan Lajovic și Tomas Berdych, partidele disputându-se pe hard indoor, suprafață aleasă de gazde.

peugeot.com.ro

NOUL PEUGEOT 308
LASĂ-TE CONDUS DE SENZAȚII

10.900€
+TVA

PEUGEOT RECOMANDĂ TOTAL Consum mixt între 3,8-5,8 l/100 km, emisii CO_2 între 99-134 g/km.

DESIGN PUR ȘI i-COCKPIT REVOLUȚIONAR
Îndrăzneț și rafinat, Noul 308 pășește într-o nouă eră. O eră în care tehnologia Full Led, design-ul minimalist al consolei centrale și inovațiile de ultimă generație integrate în i-Cockpit, precum touch screen-ul de 9,7", volanul de dimensiuni reduse și înălțarea instrumentelor de bord, vor redefini senzațiile trăite la volan. Ofertă supusă unor termene și condiții valabilă în limita stocului disponibil. Preț recomandat cu TVA 13.516€, valabil pentru 308 ACCESS 1,2 VTi 82CP.
Mașina din imagine este cu titlu de prezentare. Touch screen-ul este inclus in dotarea standard începând cu nivelul de echipare Active.

NOUL PEUGEOT 308

MOTION & EMOTION

PEUGEOT

pub

Minute și net gratuite valabile 30 de zile, se acordă o singură dată pe lună începând cu reîncărcările de minim 5 euro, după intrarea în programul "Vodafone pentru Tine la Cartelă" (trimite SMS gratuit cu textul DA la 2789). Detalii pe www.vodafone.ro și în magazinele Vodafone.

Biblioteca Județeană
MUREȘ
TARGU MURES

WWW.PROSPORT.RO

facebook.com/prosport.ro
twitter.com/prosport

PRO SPORT

Ediție națională • Luni, 18 noiembrie 2013 • Numărul 4.983 • 8 pagini • **316.000** de CITITORI zilnic (SNA) • **2.192.416** DE VIZITATORI unici în iunie (SATI)

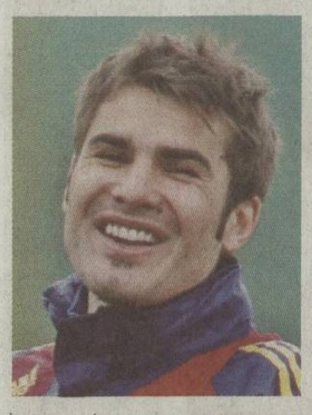

Atât i-a mai rămas: să facă glume proaste

Mutu a postat un mesaj ironic pe facebook, comparându-l pe selecționer cu Mr. Bean. **Pagina 4**

Gică Popescu îndeamnă la unitate națională

Fostul internațional le cere tuturor românilor să susțină prima reprezentativă până la ultimul fluier al arbitrului. **Pagina 4**

Cum va arăta echipa în retur

Maxim va fi sigur titular, Pantilimon are şanse mari să fie în poartă, iar ca închizători vor fi folosiți Gardoş şi Cociş. **Pagina 2**

Să credem!

baraj pentru ***CM 2014***
În tur: 1-3

ROMÂNIA GRECIA
MÂINE, 21:00
Antena 1

Tricolorii cer ajutorul publicului pentru a trece de Grecia şi pentru a merge la Mondiale, după 1-3 în tur • În ultimii 10 ani, doar Steaua a reuşit o întoarcere spectaculoasă după ce a pierdut la două goluri în deplasare, în prima manşă, cu Valencia în 2005 şi cu Ajax anul acesta. **Pagina 3**

STEAUA - VALENCIA, *24.02.2005, București, stadion Steaua,* ***2-0, 4-3 d.l.d. (în tur: 0-2)***

STEAUA - AJAX, *21.02.2013, București, Național Arena,* ***2-0, 4-2 d.l.d (în tur: 0-2)***

Foto: **Octav Ganea**

Protejații Stelei închid porțile oricui

Tatu şi Adrian Cristea au salarii mai mari decât cel propus lui Maxim. Răduț şi puştiul Grădinaru nu au loc de cei doi. **Pagina 6**

Ghinioane în lanț la handbal

HCM Baia Mare a fost la un pas de surpriză la Győr, dar a ieşit din Europa. La fel s-a întâmplat cu Zalău şi Corona. **Pagina 7**

Naționala de rugby, neînvinsă în 2013!

„Stejarii" au bătut Canada, 21-20, în ultima secundă. Sâmbătă, vor întâlni puternica selecționată a statului Fiji. **Pagina 7**

RET: LEI

pub

Ziua bună are vinul ei

I UN VIN PE ZI .ro

Vinarte
PRINCE MATEI 2009

DOAR AZI **73** RON

ÎN MAGAZINE ~~89~~ RON

Doar azi, în limita stocului disponibil, numai pe:
www.unvinpezi.ro

Biblioteca Județeană MUREȘ TÂRGU MUREȘ

OPINIE **PENALTY DE PEDEAPSĂ**

Hai să bem sângele lui Pițurcă!

Alin BUZĂRIN
alin.buzarin@prosport.ro

Suntem prin definiție o națiie cu șansa a doua. În orice privință și în orice direcție! Ne străduim să nu fim de acord cu această definiție, dar de cele mai multe ori nu ne iese. După cum nu ne-a ieșit nici la Atena.

Alteori ne-a ieșit. Uneori, de câteva importante ori, chiar cu Pițurcă. Atunci când am bătut Olanda, Turcia sau alte semințiii care ne sunt superioare pe toate planurile, am concluzionat că Pițurcă e băftos din cale-afară, deaia-i iese. Fiindu-ne antipatic prin modul său de a se comporta, îl clasificăm repede. Când pierde, e tâmpit, când bate, a făcut ceva în scăldătoare când era mic.

Grecia e peste noi din toate punctele de vedere. De la drumuri la istorie, de la venituri la fotbal. Nici lor, nici nouă nu ne prea place să transpirăm, dar parcă ei o fac un pic mai mult ca noi, măcar pentru că peacolo e mai cald. La fotbal ne pun capac și la cluburi, și la națională, și la străineri. La cluburi ei au nucleul Olympiacos, noi avem nucleul Steaua. Campioana lor există, poate ajunge în primăvara Ligii, a noastră a împreunat demult mâinile pe piept și așteaptă parastasul din decembrie. Străinii lor sunt vii, pe la Celtic, pe la Roma, noi, cu excepția Tottenham, suntem prin periferii gen Getafe, Espanol, Ujgorod. Nu amintiți de Stuttgart, că pe șvabi i-a scos Rijeka din Cupe în august, cu Maxim cu tot!

De-a lungul anilor Pițurcă a trecut peste ierarhii, învingând Olanda cu noroi, Goian și ofsaid. A câștigat la Istanbul cu Grozav, care în acel moment ajunsese rezervă la Petrolul. A făcut două remize la Euro 2008 cu Franța și Italia. A bătut la Constanța Cehia, care era atunci în primele zece ale lumii. În toate aceste împrejurări am avut șansa a doua, iar un antrenor care atunci când face ceva e considerat băftos ne-a ridicat deasupra standardului modest pe care-l avem.

Acum Pițurcă e iarăși în mod acut inamicul public numărul unu. La modul cronic a fost mereu, acum e acut! I se refuză orice argument, i se arată mereu poza lui Cociș, deși Lazăr a luat două cartonașe în câteva minute, i se dă în cap cu Stancu, practic singurul nostru argument ofensiv la Atena. I se reproșează că nu l-a băgat pe Maxim, că l-a băgat pe Lobonț, că-l preferă pe Rațlui Latovlevici. I se aduce aminte de Mutu, care în ultima vreme se ocupă doar cu joculețe neserioase pe facebook.

Dacă printr-o minune ne vom califica marți, va fi iarăși băftos. Dacă nu, națiia va avea sângele pe care-l dorește, băut direct din vena de sub bretonul lui Pițurcă. De fapt nu e clar dacă în acest moment ne mai dorim să ne calificăm. Lăsăm senzația că ne dorim să-l exterminăm pe selecționer. Să vină altul, să facem egal acasă cu Albania!

Pedeapsă pentru două faulturi!

Selecționerul și-a reproșat folosirea lui Torje, după ce mijlocașul le-a făcut cadou grecilor cele două lovituri libere din care au marcat primul și ultimul gol

Iulian VÂLVOIU
iulian.valvoiu@prosport.ro

Costin NEGRARU
costin.negraru@prosport.ro

» **Lazăr și Bourceanu sunt suspendați pentru meciul de marți, dar selecționerul nu renunță la ideea de a folosi doi mijlocași defensivi**

» **Gardoș-Cociș este „cuplul" pe care Pițurcă se gândește să îl trimită la închidere în returul cu Grecia**

La Pireu, Pițurcă l-a schimbat pe Gabi Torje cu un sfert de oră înainte de finalul partidei Foto: **Alexandru Hojda**

Pițurcă și-a făcut autocritica după meciul pierdut la Pireu și a identificat greșelile făcute în alcătuirea echipei de start. Unul dintre lucrurile pe care și le reproșează selecționerul este introducerea lui Gabi Torje în flancul drept. Chiar dacă mijlocașul lui Espanyol a fost activ, până la un moment, în atac și a și bătut lovitura liberă din care a marcat Stancu, el a fost și tricolorul care i-a ajutat cel mai mult pe greci. „Gabi a fost neinspirat pe faza defensivă. A făcut două faulturi inutile din care au ieșit loviturile libere de la primul și de la ultimul gol al grecilor".

În pregătirea meciului-tur, Victor Pițurcă le-a cerut jucătorilor săi să evite să faulteze în apropierea careului propriu, lucru pe care Torje nu l-a putut respecta. Tocmai acest amănunt îl face acum pe selecționer să îl excludă pe mijlocașul de 23 de ani din calculele titularizării. Marți, pe Național Arena, locul acestuia va fi luat, cel mai probabil, de Bănel Nicoliță. Jucătorul lui FC Nantes a făcut parte din planul lui Pițurcă și pentru meciul de pe „Karaiskakis", dar după ce l-a folosit în echipa titularilor la antrenamentul oficial de joi, selecționerul s-a răzgândit și l-a preferat pe Torje.

INTRĂ MAXIM, STANCU TRECE ÎN STÂNGA

Așa cum a anunțat imediat după meci, Pițurcă îl va folosi la București pe Alexandru Maxim. Jucătorul lui VfB Stuttgart va intra ca al doilea vârf, iar Bogdan Stancu, omul care a jucat pe acest post în Grecia, va fi mutat în banda stângă. „Motanul" a mai jucat pe această poziție și în meciurile din faza grupelor, unul dintre acestea fiind succesul cu Turcia, de la Istanbul (0-1). Gardoș și Cociș vor asigura zona centrală de la mijlocul terenului pentru că, în ciuda faptului că îi are pe Bourceanu și pe Lazăr suspendați, selecționerul nu va renunța la sistemul 4-2-3-1.

PANTI CU PRIMA ȘANSĂ

Și în apărare vor apărea modificări. Așa cum era de așteptat, Chiricheș își va relua locul în defensivă și, automat, va primi și banderola de căpitan. În poartă, Pițurcă va renunța la Lobonț, dar nu îl va titulariza pe Tătărușanu. Conform fanatik.ro, între antrenor și goalkeeper-ul stelist a existat un moment tensionat în zilele premergătoare meciului de la Pireu, după ce Tătărușanu a vrut să îl cheme în cantonamentul naționalei pe unul dintre fizioterapeuții de la echipa de club pentru ca acesta să îi trateze problemele la spate. În aceste condiții, Pantilimon pare omul cu prima șansă pentru meciul cu Grecia.

ECHIPE PROBABILE

Marius Niculae, la conferința de presă

Ceea ce s-a întâmplat la Pireu a fost un accident! Ei ne-au fost superiori în dueluri, au câștigat 70% dintre ele. Mitroglou este cel mai bun marcator din Europa, dar poate fi ținut

Adrian Mutu se încadrează în categoria pesimiștilor. Trebuie să fim uniți pentru a reuși să ne calificăm. Altfel, ne punem bețe-n roate singuri

Eu sper ca arbitrul din retur să fie corect. Să nu se întâmple ca în Grecia, acolo unde, ați văzut și voi, am fost dezavantajați. Nu vrem să ne ajute

Există dorința de a ne lua revanșa, pentru că nu ne așteptam la o diferență atât de mare

Karagounis, titular la București

Veteranul lotului pregătit de Fernandos Santos va juca în retur. Acesta va intra în locul suspendatului Kostas Katsouranis, căpitanul elenilor de la Pireu

Costin NEGRARU
costin.negraru@prosport.ro

» **Jurnaliștii greci spun că profilul partidei-retur li se potrivește de minune jucătorilor eleni**

Grecii nu au de gând să facă prea multe modificări în echipa de start după evoluția reușită de pe teren propriu. Singura problemă pe care trebuie să o rezolve Fernando Santos, selecționerul elenilor, până marți este absența căpitanului Katsouranis. Colegul lui Costin Lazăr de la PAOK era la limita suspendării înaintea partidei de vineri și, la fel ca și Bourceanu, a primit un cartonaș galben și va fi suspendat pentru retur. Favoriți pentru a-i lua locul în „11"-le de start sunt **Karagounis (foto)** și Samaris, primul dintre ei având cele mai mari șanse să fie titular contra României, conform jurnaliștilor greci.

„ESTE EXACT CE NE PUTEAM DORI"

Tot aceștia anticipează și tactica pe care Santos o va aborda în retur. „Noi avem experiența de a gestiona aceste momente, iar rezultatul de pe «Karaiskakis» pune barajul pe un drum cunoscut nouă. Trebuie să ne apărăm acum și știm să facem acest lucru foarte bine. E marea noastră calitate și acum o vom exploata", a explicat Dimitris Tihalas, jurnalist sportiv la Arena FM.

Avionul care va aduce națională Greciei la București va ateriza azi, în jurul orei 12:15, în Capitală. După-amiază, la ora 18:00, elenii vor efectua antrenamentul oficial pe Național Arena

Foto: **Alexandru Hojda**

PE SCURT

OPINIE

Foto: **Alexandru Hojda**

„DACĂ EZITĂ, SĂ NU JOACE"

Miodrag Belodedici, fostul fundaș al naționalei, crede că Victor Pițurcă nu ar trebui să îl folosească pe **Vlad Chiricheș (foto)** dacă acesta nu va fi refăcut 100% după accidentarea suferită là nas în ultimul meci al lui Tottenham din campionat: „Am avut și eu nasul rupt și am jucat și cu mască. Nu ești la fel de concentrat. Tot timpul, când e o lovitură liberă, te gândești să nu cumva să te lovești la nas. El trebuie să simtă dacă e pregătit sau nu. Dacă nu e sigur și ezită, nu ar trebui să joace".

Baraj CM 2014 (tur)

GRECIA – ROMÂNIA 3-1

Mitroglou ('14, '67), Salpingidis ('21) / Stancu ('19)

1 Karnezis ★★	**1** Lobonț ■
15 Torosidis ★★	**2** Mățel ★
19 Papastathopoulos ★★	**6** Gardoș ■
5 Siovas ★★	**15** Goian ★
20 Holebas ★★	**3** Rațt (cpt.) ■
2 Maniatis ★★ (**10.** Karagounis '77)	**21** Cociș ★
21 Katsouranis (cpt.) ★★ (**8.** Samaris '86)	**5** Bourceanu ★ (**8.** Lazăr '75) ■
6 Tziolis ★★	**11** Torje ★ (**7.** Grozav '75) ■
14 Salpingidis ★★★	**19** Stancu ★★
9 Mitroglou ★★★★ (**17.** Gekas '80)	**10** Tănase ■ (**20.** Maxim '85)
7 Samaras ★★★	**9** Marica ★
Antrenor: *Fernando Santos*	***Antrenor:*** *Victor Pițurcă*
Rezerve: *12. Kapino, 13. Sifakis – 3. Tzavellas, 4. Manolas, 11. Vyntra, 16. Christodoupoulos, 18. Ninis, 22. Fourtunis, 23. Tachtsidis*	***Rezerve:*** *12. Pantilimon – 4. Luchin, 13. D. Grigore, 14. Latovlevici, 16. Nicoliță, 17. Găman, 18. Niculae, 22. Hoban, 23. Keșeru*
Cartonașe galbene: *Siovas '40, Katsouranis '62*	***Cartonașe galbene:*** *Bourceanu '26, Cociș '35, Goian '43, Lazăr ('88, '90+2), Rațt ('90+3)*
	Cartonaș roșu: *Lazăr ('90+2)*

Arbitru: *Pedro Proenca (Portugalia)* ■; ***Asistenți:*** *Miranda Bertina* ★★ *și Nuno Duarte* ■ *(ambii Portugalia);* ***Stadion:*** *„Georgios Karaiskakis" (Pireu);* ***Spectatori:*** *31.000*

» *Îl contrazic pe Pițurcă și cred că propriii jucători îi vor dovedi marți că au valoare. Va fi victoria noastră, a suporterilor, a tuturor!*

Anghel IORDĂNESCU, fost selecționer România

pub

Anvelopa de iarnă imbatabilă

Aderență maximă în orice condiții de drum

www.petlas.com.ro

petlas®

„Noi credem! Credeți și voi!“

Jucători și antrenori, foști și actuali, le transmit tricolorilor că nu e cazul să depună armele. ProSport a selectat cinci motive pentru care 3-1 nu este un scor imposibil de întors

Alexandru ENCIU
alexandru.enciu@prosport.ro

» **Porumboiu: „Îmi doresc ca în minutul 10 să avem 1-0, dintr-o greșeală de arbitraj“**

1. EI AU PUTUT

Foto: Alexandru Hoida

Tricolorii au de unde să se inspire. De cinci ori în istorie, echipele de club din România au izbutit să întoarcă soarta unei calificări în cupele europene după ce au pierdut la două goluri manșa-tur, în deplasare. Ultimele două performanțe de acest gen au fost realizate de Steaua: cu Valencia (2005) și cu Ajax (2013, **foto**). Andrei Cristea, marcatorul celor două goluri din Ghencea, în dubla cu spaniolii: „Am fost coleg cu câțiva dintre jucătorii care sunt acum la națională și îi cunosc. Au caracter și eu cred că se poate. Dacă e 1-0 la pauză, în proporție de 80 la sută ne asigurăm calificarea“.

Nu puțini își aduc aminte și de calificarea Universității Craiova în turul doi al Cupei Cupelor, ediția 1985-1986, în dauna echipei AS Monaco. Gheorghiță Geolgău: . „După eșecul de acum de la Atena mi-a venit în minte exaft meciul nostru cu Monaco. Dacă este să crezi în ceva, trebuie să crezi până la capăt. Și noi am făcut un prim meci mai prost, dar ne-am revenit în retur. Așa simt că se va întâmpla și acum. Cred în 2-0! Totul e să nu intre în panică, nu trebuie să dea gol în minutul 1“.

Echipe de club care au întors ecartul de două goluri

1967, Cupa Campionilor Europeni
Rapid București - Trakia Plovdiv (Bulgaria) **3-0** (d.p.). În tur: 0-2

1974, Cupa UEFA
Steagul Roșu Brașov - Beșiktaș JK (Turcia) **3-0**. În tur: 0-2

1985, Cupa Cupelor
Universitatea Craiova - AS Monaco (Franța) **3-0**. În tur: 0-2

2005, Cupa UEFA
Steaua - Valencia CF (Spania) **2-0** (4-3, dld). În tur: 0-2

2013, Europa League
Steaua - Ajax (Olanda) **2-0** (4-2, dld). În tur: 0-2

**Au fost luate în calcul doar echipele care au jucat returul în România*

2. MOMENTELE LUI PIȚURCĂ

Victor Pițurcă a mai avut momente inspirate în partide decisive. În campania pentru CM 2006, tricolorii aveau nevoie de victorii în ultimele două jocuri din grupă pentru a spera la un loc în baraj. Primul hop a fost trecut spectaculos, cu un 2-0 superb în fața Cehiei, la Constanța. Mutu a înscris de două ori în fața unui adversar care nu a mișcat. România a câștigat și cu Finlanda în deplasare, scor 1-0, dar nordicii n-au putut scoate egalul în ultimul meci, cu Cehia, care near fi dus în baraj.

Al doilea moment magic al lui Pițurcă a fost meciul cu Olanda, din 2007. Selecționerul i-a dus pe batavi tot la Constanța, unde tricolorii s-au impus cu 1-0 (gol marcat de Goian).

3. MAZIC NU E PROENCA

Foto: Răzvan Lupică

Brigada condusă de portughezul Proenca a acordat mai mult de 5 la sută gazdelor în meciul de la Atena. Primul gol a fost din ofsaid, iar „centralul“ a tolerat tragerile de timp și fragmentarea continuă a jocului pe care grecii au ridicato la rang de artă. La București, meciul va fi arbitrat de **Milorad Mazic (foto)**. Dacă sârbul va arbitra măcar cu aceeași unitate de măsură ca Proenca, dar în favoarea noastră, balanța se poate înclina spre tricolori. „Îmi doresc să avem acasă, în minutul 10, 1-0, datorită unei erori de arbitraj. Să vedeți atunci cum o să joace echipa“, a punctat fostul mare arbitru Adrian Porumboiu.

4. ORGOLIUL JUCĂTORILOR

După jocul de la Atena, Victor Pițurcă a părut a fi extrem de afectat de rezultat. Discursul lui de la conferința de presă a avut și scăpări, una dintre ele fiind la adresa jucătorilor: „Asta e valoarea jucătorilor noștri. Atitudinea o dă în primul rând valoarea fotbaliștilor“. Fostul selecționer Anghel Iordănescu l-a tras ieri de mânecă, la Sport.ro: „Pițurcă a greșit când a spus acest lucru și eu mizez pe orgoliul lor. Marți îi vor dovedi selecționerului că s-a grăbit cu afirmațiile sale“.

5. INIMA DIN TRIBUNE

Biletele pentru meciul cu Grecia s-au epuizat repede, iar siteurile de specilitate nu au fost invadate de cei care, descurajați de rezultatul de la Atena, și-au dorit să scape de tichete. 50.000 de suporteri ai naționalei vor face o atmosferă teribilă la jocul de marți. „Ați văzut ce a fost cu Ungaria. Așa va fi și acum. Este un suport important pentru jucători“, este convins Andrei Cristea.

> Într-o discuție avută cu jurnalistul Dorin Chioțea în avionul de întoarcere din Grecia, selecționerul Victor Pițurcă s-a pronunțat astfel: „Dacă nu ne calificăm, uită de mine trei luni de zile. O să merg la o mânăstire“

O imagine care ar trebui să-i motiveze pe tricolori: Goian (nr. 15) înscrie la Constanța împotriva Olandei, în 2007, iar națională se califică la Euro 2008 Foto: **Bogdan Iordache**

Să pierzi cu 3-1 nu este un rezultat bun. Nici eu nu sunt bucuros pentru anumite lucuri, dar cred în calificare
Laszlo BÖLÖNI, fost selecționer România

Cu multă determinare, putem întoarce rezultatul. Grecia nu mi s-a părut redutabilă
Cosmin CONTRA, fost internațional

pub

PrePay
iarna asta prelungim clipele frumoase

alege beneficiul dorit din orice opţiune şi-l primeşti dublu
activează prin apel gratuit la *100#
surprizele se schimbă cu Orange
www.orange.ro
today changes with orange™
ofertă valabilă până la 31 ianuarie 2014 cu posibilitate de prelungire, pentru noile opțiuni lansate pe 18 septembrie 2013

OPINIE **JOC PERICULOS**

Hai România!

Florin CARAMAVROV
florin.caramavrov@prosport.ro

Româniaaaaa! Româniaaaa! Ole, ole, ole! De ce să nu credem în calificare? E un meci care se joacă la noi acasă, avem nevoie de un 2-0, nu e un rezultat imposibil! Știu, Pițurcă ne-a dezamăgit în tur, a făcut echipa aiurea, având ca unic atu încăpățânarea lui. Ne-a dezamăgit și pe parcursul meciului, a fost fricos, și-a îndesat capul între umeri, ferindu-se parcă de furia grecească și așteptând să treacă mai repede cele 90 și ceva de minute, să scăpăm cu 3-1, să nu fie 4-1 sau mai mult.

De ce să nu credem? Grecii nu mi s-au părut mult mai buni, au avut noroc, le-a ieșit totul, au dat gol din ofsaid! E adevărat, ai noștri au jucat foarte slab, au părut niște babe obosite de viață, care își jelesc propria moarte.

Eu cred în Chiricheș și în spiritul lui ofensiv, în siguranța lui din apărare, cred și în acțiunile lui riscante cu mingea la picior, cred și într-un gol fabulos, ca acela din meciul Stelei cu Ajax, cred în băiatul ăsta simplu cu suflet uriaș.

Cred în Maxim! Bagă-l, nene, pe Maxim, că ne-ai amărât viața! Deci, avem un singur fotbalist care joacă la cel mai înalt nivel în campionatele tari din occident și p-ăla îl trimitem în teren în minutul 86! Ptiu, Drace, Scaraoțki, Satana! Explicația că Maxim a fost menajat pentru retur e penibilă, răutăcioasă, jenantă, prostească. Ce să-i facem lu' nea Piți ăsta ca să scoatem Diavolul din el? Să aducă Mircea Sandu un preot în cantonamentul de la Mogoșoaia, să-l exorcizăm pe Pițurcă, să sfințim Național Arena, poate vom avea și noi bulanul grecilor, cu un gol din ofsaid și cu unul deviat.

Gluma-i glumă, dar, în primul rând, naționala României trebuie să joace ceva, să nu mai fie atât de confuză, să nu mai fie atât de imobilă. Iar asta o vor rezolva Chiricheș și Maxim!

De ce să nu sperăm până marți la ora 22:50? Nu va fi ușor să batem cu 2-0, ținând cont de ce am arătat în partida-tur, dar nu e nici imposibil. 55.000 de oameni la stadion, câteva milioane în fața televizoarelor, 11 jucători care vor da totul, un antrenor inspirat și norocos. Uite-așa îi vom lăsa acasă pe greci!

„Fiți entuziaști! SE POATE"

Gică Popescu vrea unitate națională în jurul primei reprezentative. „Baciul" consideră că avem jucători care pot deschide apărarea grecilor și speră să avem de ce să tragem și noi de timp

Alexandru ENCIU
alexandru.enciu@prosport.ro

» Gică Popescu nu a vrut să comenteze mesajul lui Mutu. „Lăsați bârfele! Mutu nu e în peisaj"

Domnule Popescu, sperăm din inimă sau din complezență?
Cu toată inima! Atât timp cât există posibilitatea de a întoarce scorul trebuie să credem în ea. Eu cred și alături de mine încă 20 de milioane de români trebuie să fie alături încă 48 de ore de băieți, pentru că au nevoie de această susținere. Au capacitatea să întoarcă rezultatul.

Credeți că grecii ar putea veni mai relaxați, mai liniștiți după rezultatul din tur?
Știți ce m-aș bucura să fie așa? Mi-ar plăcea enorm să fie foarte liniștiți, iar noi să nu fim relaxați. Ar fi fantastic, dar eu nu cred că își vor permite.

În meciul rememorat de Gică Popescu, sfertul de finală cu Atletico Madrid din 1997, Ronaldo a înscris trei goluri pentru Barcelona. La Atletico a jucat în acel meci și Daniel Prodan

Ați avut meciuri în cariera de fotbalist în care ați avut de recuperat o diferență consistentă?
Cu siguranță, însă primul care îmi vine în minte este meciul cu Atletico Madrid, din Cupa Spaniei. Cred că a avut loc în 1997. În tur a fost egal (nr - 2-2), iar în retur ne-am trezit conduși cu 3-0. Am învins până la urmă cu 5-4 și ne-am calificat în turul următor, iar anul acela am luat trofeul. Trebuie să crezi! Dacă crezi cu tărie că poți face un anumit lucru și te pregătești pentru el se realizează. Să-i facem pe băieți să creadă!

„SĂ LE PLĂTIM CU ACEEAȘI MONEDĂ"

Vă enervau adversarii care fragmentau jocul și trăgeau de timp?
Când eram conduși, normal. M-aș bucura să-i enervăm și noi pe greci, la 2-0. Să le plătim cu aceeași monedă. Știți ce frumos este să conduci și să tragi de timp? M-aș bucura enorm să avem ocazia să tragem de timp.

Avem jucători care să desfacă apărarea aceasta ermetică a grecilor?
Cu siguranță că avem. Marica, Maxim, Tănase, Stancu, Torje... Contează însă foarte mult ce mesaje le transmitem acestor jucători. Haideți să ne dăm mâna și să susținem echipa națională încă 48 de ore. Dar să fim cu sufletul alături de ea, cu atitudine. Dacă ne calificăm la Cupa Mondială are toată lumea de câștigat. Și fotbalul românesc, și jucătorii, și presa, și sportul, ca fenomen. Fiecare să fie lângă echipa națională cu părticica lui, să aibă un anumit impuls pozitiv. Dacă nu se va putea, aveți timp după aceea să criticați cât doriți.

„LĂSAȚI PROSTIILE LUI MUTU"

Sunteți la curent cu discuțiile despre gestul lui Adrian Mutu?

Hagi și Popescu, liderii Generației de Aur Foto: **Mediafax**

» *Eu nu cunosc verbul «a renunța». Hai România!*
Gheorghe HAGI, fost internațional

Terminați odată cu bârfele. Nu v-ați săturat? Acum l-ați adus pe Mutu în prim-plan...

Reacția lui nu poate fi ignorată...
Vorbiți de miercuri încolo despre Mutu. El nu este la echipa națională. Vorbiți de Marica, de Maxim, de Chiricheș. Mutu nu e în acest peisaj. Veți avea timp după aceea să disecați și astfel de subiecte.

E vorba de atitudinea unui jucător important. Mulți încearcă să transmită mesaje pozitive naționalei, el răspunde cu ironii...
Nu e de comentat! Nu sunt de băgat în seamă astfel de lucruri, Dumnezeule! Mai avem 48 de ore până la baraj și prezentați prostiile pe care le postează Mutu pe internet! Hai să credem cu toții, că nu ne costă nimic! Fiți entuziaști!

Credeți că entuziasmul nostru, al celor din jurul naționalei, poate rezolva unele probleme?
Atitudinea voastră, a presei, a tuturor celor din jur, contează enorm. Dați-le încredere, lăsați cancanurile! Haideți să credem, suntem români și avem datoria să sperăm că putem întoarce acest rezultat. Cu toții. Cei 50.000 de oameni care vor fi în tribune, milioanele de suporteri din țară, voi, presa, și noi, cei din jur, care avem o anumită experiență. Scrieți din partea mea următorul mesaj, cu majuscule, SE POATE!

Duel cu Germania la U21

Selecționata de tineret a României este în fața unui test important în campania de calificare la Campionatul European, care va fi organizat în Cehia, în 2015. Elevii antrenați de Bogdan Stelea vor juca împotriva Germaniei mâine, de la ora 19:00, la Giurgiu. În acest moment, echipa României U21 este pe locul 4 în grupa de calificare cu doar 5 puncte, cu două mai puțin decât Irlanda și Muntenegru, în timp ce adversara noastră este prima, cu 13 puncte. Dacă va termina pe locul secund, selecționata țării noastre va merge la baraj. Meciul este transmis în direct pe GSP TV.

pub

Mutu, adio trist naționalei!

Atacantul l-a ironizat pe selecționer, postând pe facebook o fotografie a lui Pițurcă, dar cu fața comicului Mr. Bean

Că între Adrian Mutu și Victor Pițurcă relațiile nu mai sunt deloc bune, se știa. Că între atacantul lui Ajaccio și selecționer colaborarea a devenit aproape imposibilă, iarăși nu mai era neaparat o surpriză. Ceea ce a surprins, a fost reacția necenzurată a „Briliantului" la o zi după înfrângerea din Grecia (1-3): a postat pe pagina sa de facebook o fotografie cu Victor Pițurcă, a cărui figură a fost înlocuită cu chipul lui Mr. Bean, cunoscutul comic britanic. Pe fotografie și-a găsit loc și un mesaj în „ton" cu expresia lui Mr. Bean: ne calificăm sigur! **(foto)** Dacă suporterii s-au amuzat pe seama gestului lui Mutu, considerând că și-a făcut deja retragerea de la națională, Victor Becali a replicat: „Nu-mi place să comentez, dar consider că e lipsă de respect față de antrenor acest gest!". La rândul său, Marius Niculae a atins subiectul într-o conferință de presă: „Cred că Mutu se încadrează în categoria suporterilor pesimiști. Ceilalți, însă, trebuie să credem până la final în calificare!".

Avocatul jucătorilor, noul secretar al Ligii

Gino Iorgulescu a gândit deja prima mutare și îl va propune pe Justin Ștefan pentru funcția de secretar general al LPF

Corina MLĂDINOIU
corina.mladinoiu@prosport.ro

» Ștefan (foto) este avocat specializat pe drept sportiv și îl va înlocui pe Vali Alexandru

La nici 24 de ore după ce a fost ales președinte al Ligii Profesioniste de Fotbal, Gino Iorgulescu a și fost invitat de către anchetatori la DIICOT. Șeful LPF a fost chemat vineri pentru a-i fi adus la cunoștință rezultatul expertizei financiar-contabile din dosarul în care este suspectat de evaziune fiscală. Dosarul datează din 2006 și privește transferul unor fotbaliști de la FC Național la Poli Timișoara, transferuri la care Gino Iorgulescu, Constantin Iacov și Florin Ciobanu sunt suspectați de evaziune fiscală. "Vă asigur că nu îmi dau demisia, e un dosar mai vechi care se va soluționa într-un fel și nu cred că sunt probleme", a explicat Iorgulescu vizita la anchetatori.

» *Un club din Liga I mi-a oferit bani cum nu aveam la Ligă, mult mai mulți*
Dumitru DRAGOMIR, fost președinte LPF

Totuși, între drumul către Direcția de Investigare și noul său birou de lucru, Iorgulescu a găsit timp și pentru a gândi prima mutare în calitate de șef al LPF.

Astfel, Gino Iorgulescu îl va înlocui pe Vali Alexandru din postul de secretar general al Ligii cu Justin Ștefan, avocat specializat pe drept sportiv. Ștefan nu este străin de Liga I, lucrând alături de FRF pentru consultanță juridică, în perioadele 2006-2007 și 2008-2009 și reprezentând mai mulți fotbaliști și patroni din Liga I în litigiile sportive cu LPF și cu cluburile. Viitorul secretar general al Ligii va fi ales în urma votului la care va fi supus mâine, în cadrul Adunării Generale.

După gratii pentru o torță neaprinsă

Opt suporteri români sunt reținuți la Atena după ce sâmbătă au încercat să introducă materiale pirotehnice în stadionul lui Olympiacos Pireu

Cătălin MUREȘANU
catalin.muresanu@prosport.ro

» **Mai mulți fani au strâns bani pentru repatrierea colegilor lor. Astfel, avocații speră în eliberarea cât mai rapidă a românilor**

» **Unul dintre fani a refuzat să mănânce, acesta fiind convins abia aseară să se hrănească**

Foto: **Alexandru Hojda**

Înaintea meciului dintre Grecia și România, opt suporteri români au fost reținuți la porțile stadionului din Pireu după ce au încercat să introducă în arenă materiale pirotehnice. Fanii au fost judecați în regim de urgență și, pe lângă amendă, aceștia au primit și o condamnare de cinci luni cu suspendare. Totuși, după ce le-a fost prezentată pedeapsa, românii au fost duși în arest, împărțiți la mai multe secții din Atena. Este vorba de doi fani dinamoviști din Peluza Cătălin Hîldan și șase membri din grupul Honor et Patria, grupare care este prezentă la toate meciurile naționalei. De aici a început calvarul ultrașilor români, într-o țară în care spectacolul pirotehnic are cea mai mare amploare din toată Europa, la derby-urile din Grecia toate galeriile bazându-se pe un astfel de arsenal.

> *Unitatea peluzelor din România se va vedea marți. Dacă cei opt reținuți acum nu vor fi pe stadion, imnul Greciei nu se va auzi. Știm cu toții ce înseamnă imnul unei națiuni*
> **Mihai STAN**, reprezentant Peluza Cătălin Hîldan

Legislația elenă spune că cetățenii străini reținuți pot fi eliberați într-un termen de la două la 60 de zile, în funcție de pericolul pe care îl reprezintă. Fanii au petrecut deja două zile în închisoare, în ciuda faptului că autoritățile române au luat legătura cu omologii lor din Grecia, aseară existând o discuție chiar cu ministrul de interne elen. La un moment dat, situația devenise dramatică, asta pentru că unul dintre fani a refuzat să mănânce. „Era foarte speriat și nu a vrut să se hrănească, aseară însă a acceptat să se mănânce", a spus pentru ProSport unul dintre oamenii care se află în legătură cu oficialitățile elene.

„ELIBERAȚI-I SAU NU O SĂ SE AUDĂ IMNUL"

Pentru a fenta birocrația, tot aseară, colegii celor reținuți și suporterii din Asociația Fermierilor Români au strâns bani, iar suma va fi trimisă în Grecia pentru a se acoperi costurile legate de revenirea în țară a celor opt fani. Astfel, se dorește să fie driblați pașii birocratici ai autorităților de la Atena, care ar trebui să le procure bilete de avion românilor. În cazul în care suporterii reținuți nu vor fi eliberați până la partida-retur, meci ce va avea loc mâine, ultrașii vor să protesteze.

Consulul român la Atena i-a vizitat ieri pe toți cei opt fani și le-a dus acestora periuțe de dinți și tot ce au avut nevoie pentru a-și asigura igiena

„Vor exista mesaje de susținere și luăm în calcul chiar să fluierăm la intonarea imnului Greciei. Este exces de zel", a spus unul dintre liderii Asociației Suporterilor Români pentru ProSport. Același fan a avut un îndemn pentru tricolori: „Să joace și pentru acești băieți, oamenii ăia au mers pentru ei la Atena și au încercat să facă o atmosferă foarte frumoasă. La Pireu am fost peste greci și asta au văzut și jucătorii".

> *Întrucât autoritățile locale au decis să inițieze procedura de expulzare a persoanelor respective, reprezentanții misiunii diplomatice române au intervenit pentru accelerarea formalităților corespunzătoare. Măsura va fi pusă în aplicare în cel mai scurt timp posibil*
> **Comunicat MINISTERUL AFACERILOR EXTERNE**

Fanii și minunile

50.000 de spectatori vor fi mâine seară pe Național Arena. Grecii vor fi susținuți de 1.700 de oameni

Foto: **Alexandru Hojda**

Andru NENCIU
andru.nenciu@prosport.ro

Răzvan TOMA
razvan.toma@prosport.ro

» **„Cu încă 50.000 de fani ca voi, minunile sunt posibile", a scris Marica**

» **Porțile stadionului vor fi deschise de la ora 18:30. Meciul începe la 21:00**

Biletele s-au epuizat în trei zile și peste 50.000 de absolvenți de canto sunt așteptați mâine seară, pe Național Arena, să acompanieze pașii tricolorilor spre o calificare grea, dar nu imposibilă. Fiecare membru al corului galben va găsi pe scaun, conform FRF, câte un steguleț tricolor, pentru ca puzzle-ul din tribune să transmită pe teren doza suplimentară de energie.

În urmă cu 44 de ani, tot la un decisiv cu Grecia, pe fostul 23 August, 90.000 de fani aplaudau la nesfârșit o calificare la Mondialul din Mexic. Iar exemplul din trecut constiuie una dintre scânteile ce pot aprinde un marș al bucuriei. Tonul l-a dat deja Ciprian Marica. Ieri: „Cu încă 50.000 de fani ca voi pe Arena Națională, minunile sunt posibile! România aleeee, aaaale!". E doar un refren pe ritmuri andante-andante. Mâine seară același refren va fi transpus pe ritmuri trepidante. De 50.000 de voci.

CÂND NE-AM MAI CALIFICAT DINTR-UN ULTIM MECI ACASĂ

06.11.1969: preliminarii Campionat Mondial
90.000 de spectatori (Stadion „23 August")
ROMÂNIA - GRECIA 1-1 (1-0)
15.11.1989: preliminarii Campionat Mondial
30.000 de spectatori (Stadion Steaua)
ROMÂNIA - DANEMARCA 3-1 (2-1)

SPECTATORI PE NAȚIONAL ARENA

06.09.2011:	ROMÂNIA - FRANȚA 0-0 prel.CE	**49.182**
07.10.2011:	ROMÂNIA - BELARUS 2-2 prel.CE	**29.486**
29.02.2012:	ROMÂNIA - URUGUAY 1-1 amical	**18.500**
11.09.2012:	ROMÂNIA - ANDORRA 4-0 prel.CM	**24.630**
16.10.2012:	ROMÂNIA - OLANDA 1-4 prel.CM	**53.329**
14.11.2012:	ROMÂNIA - BELGIA 2-1 amical	**5.000**
04.06.2013:	ROMÂNIA - TRINIDAD-TOBAGO 4-0 amical	**10.128**
14.08.2013:	ROMÂNIA - SLOVACIA 1-1 amical	**6.738**
06.09.2013:	ROMÂNIA - UNGARIA 3-0 prel.CM	**41.405**
10.09.2013:	ROMÂNIA - TURCIA 0-2 prel.CM	**44.537**
15.10.2013:	ROMÂNIA - ESTONIA 2-0 prel.CM	**18.852**
TOTAL:		**301.787**

» **ZONELE DE ACCES**
» Poarta Str. Maior Coravu: bilete în Tribuna Vest
» Poarta Str. Pierre de Coubertin: bilete în Peluza Nord și Tribuna Est (poarta F)
» Poarta Bd. Basarabia: bilete în Peluza Sud și Tribuna Est (porțile D; E)
» Poarta Str. Sg. Vasile Șerbănică: bilete în Tribuna Est.

pub

„Altul ar trebui să fie obiectivul nostru“

Elton Figueredo spune că Dinamo trebuie să profite de pauza din iarnă pentru a-și omogeniza lotul, înainte de a-și dori ocuparea unui anumit loc în clasament

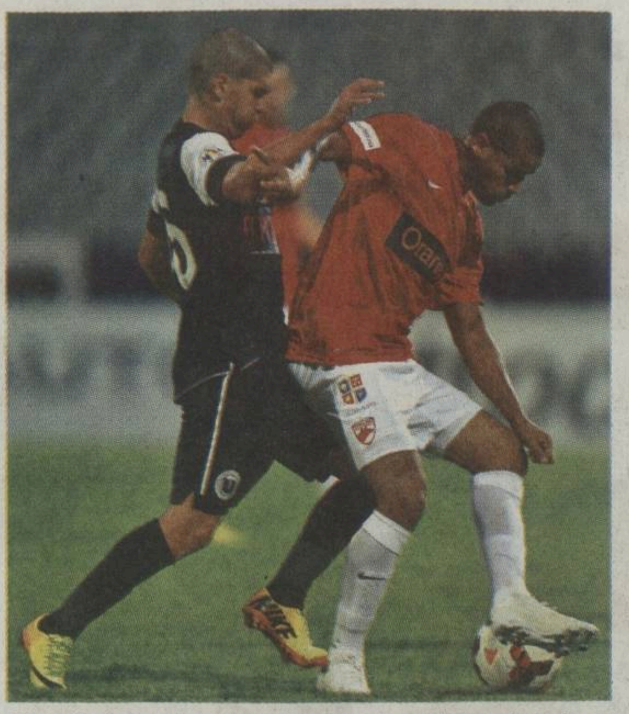

Elton (în dreapta) vrea să-și cunoască mai bine colegii de echipă Foto: **Bogdan Iordache**

Corina MLĂDINOIU
corina.mladinoiu@prosport.ro

» **La meciul cu CFR, brazilianul dinamoviștilor a revenit după o accidentare de trei săptămâni**

Ți-ai revenit după accidentare?
Sunt bine acum, dar am fost foarte supărat că am stat trei săptămâni pe tușă. Am avut și mare ghinion să mi se întâmple exact când era pauza pentru națională, atunci când aș fi avut timp să mă pun la punct cu pregătirea.

Cum caracterizezi evoluția ta la Dinamo?
Cred că am mai crescut puțin față de când am ajuns. Am îmbunătățit și comunicarea, chiar dacă nu înțeleg limba, măcar pot să observ unele lucruri sau să înțeleg ce urmează a mi se zice. Când va veni pauza de campionat, voi lucra de două ori mai mult ca să recuperez totul.

La ce să se aștepte fanii de la tine?
Voi încerca să dau totul, să mă adaptez mai repede, să am grijă de mine și să ating forma cea mai bună. Îi asigur că atunci când voi fi 100% în formă, voi fi foarte util colegilor mei. Și cred că obiectivul nostru trebuie să fie altul decât de a ne clasa pe o anumită poziție în clasament...

„AM LĂSAT SOȚIA SINGURĂ PENTRU DINAMO“

Care?
Acela de a ne cunoaște între noi. Suntem jucători veniți din multe colțuri ale pământului, vorbim limbi diferite și trebuie să ne cunoaștem, să ne împrietenim, să știm forma fiecăruia, posibilitățile și felul de a gândi. Dinamo e în reconstrucție, iar pauza va fi prielnică pentru a ne închega lotul.

Ce ți-a fost cel mai greu din punctul de vedere al adaptării?
În afară de limbă, care este foarte dificilă, mâncarea e foarte diferită. De când am venit aici, am mâncat tot somonul din lume cred (n.r. - râde). *Mi-e tare dor de stilul nostru de a găti. Din nefericire îmi lipsesc foarte multe, în special familia, mi-am lăsat soția gravidă singură în Brazilia. Iar asta spune totul despre cât de mult îmi doresc să fac performanță aici. Sper să merite sacrificiul meu.*

Ți-ai format o părere despre fotbalul românesc?
Da, e foarte dinamic. Echipele sunt compacte, iar mingea are o viteză uriașă din apărare până în atac. Îmi place.

Băieții lu' tata

Leandro Tatu și Adrian Cristea, cei mai contestați jucători ai Stelei, își datorează prezența în lot relației speciale pe care o au cu Mihai Stoica, respectiv cu Laurențiu Reghecampf

REACȚIILE FANILOR ÎN ON-LINE

De ce l-au luat pe Cristea atât timp cât îi avem pe Iancu, Stanciu și Răduț? E o simplă afacere de familie
Livyu_Steaua

Alo, Meme și Reghe! Steaua are nevoie de atacanți, nu de umpluturi la mijloc
Iannis EO

Dacă nu iese Gigi, o să vă duceți de râpă cu MM-iștii voștri! Trebuie să fii impresionant de idiot să iei un jucător trimis acasă de Standard și dat afară de Petrolul, iar apoi să zici că l-ai dorit foarte mult
Sebiene

Eu cred că Tatu și Meme au o legătură dubioasă. Când vezi că nu dă goluri în primul „mandat“ și tu te zbați să-l mai aduci încă o dată înseamnă că ești murdar, nu doar fraier
Zoltan_B

Reghe pierde timpul cu fotbaliști precum Adrian Cristea, în loc să îi dea o șansă lui Grădinaru, golgheterul Stelei în Liga Campionilor
Reflektor

Decât să plătești fotbaliști precum Cristea, mai bine investești în tineri. Însă la Steaua dacă nu dai din primul meci două goluri ești dat afară
Lucian Verdeș

AMICALE

U CLUJ 2(1)
TG MUREȘ 1(0)
Au marcat: Calcan '37, Cristocea '60 / Vârtic '71
„U" Cluj : Dolha - Ciupe, Szilagyi, Ninu, Mendy - Târnăcop, Bucsă- Balde, Kovacs, Takacs - Lemnaru
Au mai jucat: Niculescu - Neag, Abrudan, Borza, Lungu, Calcan, Ene, Lemnaru, Cordoș, Dulap, Ursu, Cristocea

CEAHLĂUL 0
FC TIRASPOL 0
CEAHLĂUL: Jovic - Dumitraș, Bobric, Marc, Cazan - Rusu, Onciu, Popadiuc, Hassan, Lucas Garcia - Ștefănescu
Au mai intrat: Jicha - Tăbăcariu, Monroy, Petrescu, Călin, Chirilă, Țepeș

Tatu și „Prințul" Cristea nu sunt pe placul fanilor Stelei Foto: **Marius Dumbrăveanu**

Cristian SCUTARIU
cristian.scutariu@prosport.ro

» **Tatu și Cristea au salarii mai mari decât cel care i-a fost propus, în iarna trecută, lui Alexandru Maxim pentru a veni în Ghencea**

» **Prezența celor doi în lot a închis porțile mai multor fotbaliști doriți de tribună, printre care Mihai Costea, Mihai Răduț sau vedeta Under 19, Răzvan Grădinaru**

În contextul lipsei de soluții ofensive pentru Steaua, echipă care a înscris numai două goluri în acest sezon din grupele Ligii Campionilor, fanii au deschis un nou front de discuții legate de eșecul strategiei de transferuri. Principalii vizați, atât în mediul on-line, cât și în tribune, sunt Leandro Tatu și Adrian Cristea, fotbaliști față de care antipatia generală din rândul suporterilor este legată și de modul în care au ajuns la Steaua. Fanii le reproșează celor care conduc echipa că ambii fotbaliști nu sunt altceva decât „pilele“ lui Mihai Stoica și lui Laurențiu Reghecampf, reclamând insistența nejustificată cu care au fost ceruți la echipă.

ABORDĂRI DIFERITE LA TATU ȘI LA MAXIM

Descoperire a managerului Stoica, brazilianul Tatu a fost readus în Ghencea în iarna trecută, după o perioadă de mai bine de 6 luni în care nu a mai jucat fotbal. Artizanul mutării a fost același manager, om care a insistat la Gigi Becali pentru transferul atacantului. Tot Stoica l-a convins pe finanțator să îi ofere lui Tatu un salariu lunar de 10.000 de euro și un contract pe doi ani. Interesant este că suma este mai mare decât cea din cazul ofertei din aceeași perioadă pentru Alexandru Maxim. Atunci la Pandurii, mijlocașul primise 8000 de euro pe lună pentru a-și pune semnătura pe contractul cu Steaua, însă a refuzat oferta și din cauza modului în care Stoica i-a prezentat-o: pe WhatsApp, un serviciu de mesagerie pentru smartphone-uri. În cazul lui Tatu, Stoica s-a chinuit să îl convingă să aleagă din nou Steaua vorbind des cu impresarul brazilianului, dar și vizitându-l în Portugalia, acolo unde s-a refăcut după accidentare.

„PRINȚUL", TRANSFER ÎN FAMILIE

Aducerea lui Adrian Cristea s-a produs în plin sezon, atunci când Steaua era la Tbilisi pentru meciul din preliminariile Ligii, cu Dinamo. Transferul jucătorului liber de contract s-a făcut doar după ce, ajutat de impresarul apropiat de Reghecampf, Cristea a primit un salariu de 15.000 de euro pe lună și o primă de instalare consistentă. Jucătorul care va împlini 30 de ani la finalul acestei luni a fost folosit drept a doua opțiune pentru postul de mijlocaș stânga, post pentru care nu a avut concurență, în condițiile intrării în dizgrație a lui Mihai Costea și a accidentării lui Alex Chipciu.

Ieșit din calcule în ultima perioadă, „Prințul“ s-a remarcat mai mult prin prezența la sesiunile de relaxare organizate de către Reghecampf la casa sa din Snagov, acolo unde antrenorul, impresarul său favorit și Cristea s-au fotografiat în repetate rânduri.

LEANDRO TATU
la Steaua în acest sezon
meciuri **12**
goluri **2**
pase de gol **2**
minute **38**
pe meci (în medie)

ADRIAN CRISTEA
la Steaua în acest sezon
13 meciuri
1 gol
1 pasă de gol
49 minute
pe meci (în medie)

AMICALE

PROGRESUL CERNICA 0 (0)
DINAMO 7 (4)
Au marcat: Rotariu '12, Țucudean '20, '37, '40, Thomas '50, Lazăr '69, Balint '88
DINAMO: Naumovski - Rus, Durimel, Thicot, Grecu - Boubacar - Matei, Elton, Munteanu, Rotariu - Țucudean
Au mai jucat: Bălgrădean - Dobrosavlevici, Lică, Hasanovic, Grecu - Buia, Elton, Șerban, Matei, Lazăr, Thomas, Dănciulescu, Balint

OȚELUL GALAȚI 3 (1)
DUNĂREA GALAȚI 1 (0)
Au marcat: Gavrilă '5, '54 și '56
OȚELUL: Simaitis - Marus, Sirghi, Sipovic, Murgoci - Adăscăliței, Filip - Gavrilă, Sevillano, Iorga - Astafei
Au mai jucat: Boșneag, Moglan, Antunes, Miron, Zaharia, Tudorie, Dumitru

FC VASLUI 3 (0)
RAPID SUCEAVA 1 (1)
Au marcat: Popovici, Antal, Cordoș
FC VASLUI: Cerniauskas – Ortiz, Balaur, Prahic, Mușat – Wilk, Lovrecic, Enescu, Buziuc – Pozder, Pătulea
Au mai jucat: Straton – Popovici, Antal, Madson, Cordoș, Temwanjera, Neniță, Caue, Lazăr, Epure

FC BRAȘOV 2 (1)
SĂGEATA NĂVODARI 1 (1)
Au marcat: Cristea '32, Fonseca '88 / Iordache '29
FC BRAȘOV: Bordea - Vagner, Oltean, Machado, Serginho - Dias, Santos, Aganovic, Surdu - Buga, Cristea.
Au mai jucat: Căucă - Străuț, Potecu, Ionescu, Mendizov, Tătar, Popa, Mateiu, Moraru, Manea - Fonseca, Al. Andrei.
SĂGEATA: Pogacsics - Achim, Fl. Popa, I. Filip, Davide Lopez - Vezan, Muzac, I. Iordache, Al. Grigoras - Tigoianu, Popin.
Au mai jucat: N'doye, Chiacu, Sorian, Vieru, Cazan

FC BRAȘOV 2 (1)
SĂGEATA NĂVODARI 1 (1)
Au marcat: Cristea '32, Fonseca '88 / Iordache '29
FC BRAȘOV: Bordea - Vagner, Oltean, Machado, Serginho - Dias, Santos, Aganovic, Surdu - Buga, Cristea.
Au mai jucat: Căucă - Străuț, Potecu, Ionescu, Mendizov, Tătar, Popa, Mateiu, Moraru, Manea - Fonseca, Al. Andrei.
SĂGEATA: Pogacsics - Achim, Fl. Popa, I. Filip, Davide Lopez - Vezan, Muzac, I. Iordache, Al. Grigoras - Tigoianu, Popin.
Au mai jucat: N'doye, Chiacu, Sorian, Vieru, Cazan

SASSUOLO 4 (2)
CONCORDIA 1 (0)
Au marcat: Alexe '31, Zaza '33, Acerbi '57, Berardi '86 / Florea '90
CONCORDIA: Cobrea - Leca, Melinte, Dima, Bucurică - Neagu, Roșu, Purece, Coșereanu - Papasterianos, Welington
Au mai jucat: Rîmniceanu, Serediuc, Ganea, Strătilă, Florea, Savin, Ispir, Apostol, Zaharia

VIITORUL 1 (1)
RAPID 1 (1)
Au marcat: Dică '20 / Pancu '22 (pen)
VIITORUL: Buzbuchi - Bejan, Mitrea, Pulțanu, Otei - Daminuță, Lazăr, Dică - I. Șerban, Axente, Gavra
Au mai jucat: Balauru - Manea, Achim, Emerson, Iacob, Marin, Deac, Cioablă, Tudoran

HELLAS VERONA 1 (0)
PETROLUL PLOIEȘTI 1 (0)
A marcat: Donadel (18)
FC PETROLUL: Bornescu – Achim, Benga, Enza-Yamissi, Guilherme – Mustivar, Romario – Priso, De Lucas, Walter Fernandez – Abel Camara.
Au mai jucat: Pecanha – Alcenat, Geraldo, Boudjemaa, Cr. Mihai, M. Anghel

LIGA A II-A, REZULTATE, SÂMBĂTĂ, www.liga2.ro

SERIA I - ETAPA 14

CLASAMENT

Loc	Echipa	M.	V.	Eg.	Înf.	Gol.	P.	Ad
1.	FC Clinceni	12	7	4	1	27-14	25	+4
2.	CSMS Iași	12	8	1	3	22-11	25	+4
3.	ACS Berceni	11	6	4	1	16-8	22	+7
4.	Rapid București	11	6	4	1	15-10	22	+7
5.	Unirea Slobozia	12	6	4	2	17-13	22	+4
6.	Gloria Buzău	12	4	6	2	18-12	18	0
7.	Farul	12	4	3	5	9-15	15	-3
8.	SC Bacău	12	3	3	6	15-18	12	-6
9.	Unirea Tărlungeni	12	2	3	7	6-13	9	-9
10.	CF Brăila	12	2	2	8	13-23	8	-10
11.	Rapid Suceava	11	1	5	5	11-21	8	-7
12.	Dunărea Galați	11	0	3	8	11-22	3	-12

*Rapid - ACS Berceni se dispută pe 27 noiembrie, ora 14:00.
*Rapid CFR Suceava și Dunărea Galați au stat.

ETAPA VIITOARE, a XV-a, 23 noiembrie, ora 11:00: CF Brăila - FC Clinceni, SC Bacău - CSMS Iași, Unirea Tărlungeni - Farul Constanța, Rapid CFR Suceava - Unirea Slobozia. ora 17:00 - Gloria Buzău - Rapid București. Dunărea Galați - Sportul nu se dispută, deoarece oaspeții au fost excluși. ACS Berceni stă

UTA ARAD

AU CÂNTAT PENTRU SUPORTERI

După fluierul de final al meciului UTA - FC Bihor, scor 1-1, a avut loc cum rar se vede pe stadion. Toți jucătorii arădeni au urcat în Tribuna I și au cântat pentru suporteri ca semn de mulțumire pentru că sunt alături de ei în momentele mai grele prin care trece echipa

FARUL CONSTANȚA – GLORIA BUZĂU 1-4
Bolat '12 / Verdeș '19, '36, Dăniță '44, Pușcașu '50
V. Neagu - Băjan, Buzea (cpt.), Răvoiu, Mansur - I. Florea (Butoi '63), Coconașu (Tothăzan '58) - Ivanovici (Tarek '77), Bolat, N. Crețu - Igiroșanu *Antrenor: Ion Răuță*
Stoicescu - Airinei, Dăniță, Bîrsănel, B. Dumitru - M. Mihăescu (A. Voicu '70), G. Marcu (cpt.) -G. Ion (Fl. Alexandru '55), Pușcașu, Drăguț (Burlacu '78) – Verdeș *Antrenor: Viorel Ion*
***Stadion:** Farul (Constanța); **Spectatori:** 150; **Corespondent:** Alexandru Raita; **Arbitru:** Eduard Marius Constantinescu ★★★ (Craiova); **Asistenți:** Florin Eduard Ungureanu ★★★ și Bogdan Velicu ★★★ (ambii București); **Jucătorul meciului:** Bobi Verdeș ★★★*

FC CLINCENI – SC BACĂU 1-1
Pălimaru '17 / Vențer '65 - aut.
Bolboașă - Vențer (Mbella '72), A. Nițu (cpt.), Straton, Art. Karamyan - B. Pătrașcu - St. Stancu, Pușkaș (D. Popa '79), Arm. Karamyan - Pălimaru, I. Roșu (Konyeha '69) *Antrenor: Valentin Bădoi*
Petrariu - Luncanu, Adăscăliței, Lozneanu, Sascău - Șchiopu (Husein '46), Strugariu, L. Dumitriu, Hurdubei (cpt.) - B. Rusu (C. Miron '81), B. Ungureanu (Predoiu '54) *Antrenor: Viorel Tănase*
***Stadion:** Comunal – Arena 1 (Clinceni); **Spectatori:** 100; **Corespondent:** Laurențiu Bătrînu; **Arbitru:** Viorel Nicușor Flueran ★★★ (Craiova); **Asistenți:** Petruța Iugulescu ★★★ (Târgoviște) și Dan Lucian Ilieș ★★★ (Brașov); **Jucătorul meciului:** Clement Pălimaru ★★*

CSMS IAȘI – UNIREA TĂRLUNGENI 2-0
Olah '33 - pen., I. Șerban '90 – aut.
B. Miron - Firoiu, Ov. Mihalache, Vișa, Vladu – M. Dedu (Crengăniș '90+1), Olah - Onofraș (cpt) (T. Petrescu '68), Cl. Ionescu (Novac '72), Țigănașu - Hergheligiu *Antrenor: Marius Lăcătuș*
Iacob - Vlăsceanu, I. Șerban, R. Barbu, Dumbravă – N. Cristea, Toderașcu (Marcăș '57), - Bitez (Postolache '27), L. Nicolae (cpt.) (Lita '72), S. Marin - Elek *Antrenor: Laszlo Balint*
***Stadion:** „Emil Alexandrescu" (Iași); **Spectatori:** 400; **Corespondent:** Narcis Pohoață; **Arbitru:** Marius Baston ★★ (București); **Asistenți:** Florin Păunescu ★★★ și Daniel Demetrescu ★★★ (ambii din Râmnicu Vâlcea); **Jucătorul meciului:** Alexandru Țigănașu ★★★*

UNIREA SLOBOZIA – CF BRĂILA 1-0
L. Mihai '34
L. Dobre (cpt.) - S. Stan, G. Lazăr, Fl. Tudorache, C. Toma - Macare, Ivașcă (M. Jianu '41) - Ibrian, L. Mihai, M. Florea (R. Soare '67) – Nanu (C. Roșu '81) *Antrenor: Adrian Mihalcea* *Eliminat: Macare '64 (două galbene)*
Leu - Bosoi, D. Ignat (Ndigwe '73), Necoară, Frunză (cpt.) - Ciocâlteu, Ochia, L. Ivan (D. Spiridon '83), G. Iordache – Ad. Câmpeanu, D. Cazan (M. Dima '61) *Antrenor: Alin Pânzaru*
***Stadion:** „1 Mai" (Slobozia); **Spectatori:** 1.000; **Corespondent:** Daniel Gheorghe; **Arbitru:** Marius Baston ★★★ (București); **Asistenți:** Florin Păunescu ★★★ și Daniel Demetrescu ★★★ (ambii din Râmnicu Vâlcea); **Jucătorul meciului:** Liviu Mihai ★★★*

SERIA A II-A - ETAPA 12

CLASAMENT

Loc	Echipa	M.	V.	Eg.	Înf.	Gol.	P.	Ad
1.	CS U Craiova	12	7	3	2	14-8	24	+6
2.	Gloria Bistrița	12	7	2	3	15-9	23	+5
3.	CSM Rm. Vâlcea	12	6	3	3	18-13	21	0
4.	Metalul Reșița	11	6	1	4	17-13	19	+4
5.	FC U Craiova	12	4	6	2	10-7	18	0
6.	ASA Tg. Mureș	11	4	5	2	10-7	17	+2
7.	FC Olt	12	4	4	4	10-9	16	-2
8.	Olimpia	12	3	6	3	11-12	15	0
9.	CS Mioveni	12	3	4	5	12-15	13	-8
10.	FC Bihor	12	3	4	5	11-14	13	-5
11.	UTA Arad	12	2	3	7	8-17	9	-9
12.	Minerul Motru	12	1	1	10	7-19	4	-14

*Metalul Reșița - ASA se dispută pe 27 noiembrie, ora 14:00

ETAPA VIITOARE, a XIII-a, 23 noiembrie, ora 11:00: FC Bihor - CSM Râmnicu Vâlcea, FC Olt - CS Mioveni, Minerul Motru - Gloria Bistrița, Olimpia Satu Mare - Metalul Reșița. 23 noiembrie, ora 16:00 - CS U Craiova - FC U Craiova. 23 noiembrie, ora 18:00 - ASA Târgu Mureș - UTA Arad

CSM RÂMNICU VÂLCEA – FC OLT SLATINA 1-0
Sg. Negruț '34
Matache - Deaconescu, Pârvulescu, I. Stoica (cpt.), Briceag - Lircă, Bărbulescu (Bărbulescu '77), Cârstoiu - Cataramă (Ad. Popa '64), Arnăutu (B. Geantă '72), Sg. Negruț *Antrenor: Claudiu Niculescu* *Eliminare: Lircă '89 (două galbene)*
Bugiu - Anghelina (Giurcă '44), Crușoveanu, Gligor (cpt.), Siminic - Quist, Al. Ignea - Huțanu (D. Ene '46), Cuedan (M. Căpățână '37), Bancu - Ivănică *Antrenor: Dan Oprescu*
***Stadion:** Municipal (Râmnicu Vâlcea); **Spectatori:** 1.000; **Corespondent:** Adi Georgescu; **Arbitru:** Florin Miron ★★★ (București); **Asistenți:** Radu Adrian Ghinguleac ★★★ (București) și Cătălin Teodor ★★★ (Brăila); **Jucătorul meciului:** Sergiu Negruț ★★★*

CS MIOVENI – MINERUL MOTRU 3-1
Năstăsie '32, '41, A. Popa '57 / Trifu '69
S. Ciucă - Cotigă, Pasăre, M. Olteanu (cpt.), Ct. Stan - A. Popa (M. Popescu '87), Negoiță, Răuță, Galan (Ov. Stan '70, Biceanu '73) – Năstăsie, Ayza *Antrenor: Ion Moldovan*
D. Popescu - Trașcă, A. Dicu (cpt.), Nueleanu, N. Neacșu – Răduca, Stanciu, Speroni, Unguru (M. Poenaru '78) –Trifu (R. Cernica '70), Buciuman (V. Rada '46) *Antrenor: Gabriel Zahiu*
***Stadion:** „Nicolae Dobrin" (Pitești); **Spectatori:** 200; **Corespondent:** Silviu Mihai; **Arbitru:** Denis Haidiner ■ (Hunedoara); **Asistenți:** Andrei Nicolae Chițoiu ★★★ (Timișoara) și Casian Băla ★★★ (Arad); **Jucătorul meciului:** Cosmin Năstăsie ★★★*

FC U CRAIOVA – OLIMPIA SATU MARE 1-1
Stoianof '57 / C. Ene '90+2
Hotoboc - Mitic, Acka, Cosic, Bușu - Săceanu (cpt.), Jorginho (Goge '46), N. Nicolae (V. Gheorghe 46) - Căle, Stoianof, Cl. Bălan *Antrenor: Nicolo Napoli*
B. Miron - Fl. Mureșan (Feier '67), Bălău, Ene, Iuhaș (cpt.) - Gavrilescu, Villand (Marinaș '78), D. Muntean, Zsiga (P. Dragoș '67) - Lemac, Bujor *Antrenor: Tiberiu Csik*
***Stadion:** „Ion Oblemenco" (Drobeta Turnu Severin); **Spectatori:** 800; **Corespondent:** Mircea Oglindoiu; **Arbitru:** Marian Balaci ★★ (Drobeta Turnu Severin); **Asistenți:** Marius Nicoară ★★★ (Băile Herculane) și Marius Cristian Marchidanu ★★★ (Brăila); **Jucătorul meciului:** Ovidiu Stoianof ★★*

UTA ARAD – FC BIHOR ORADEA 0-0
Lăzăreanu – Zanardini, Faye, Fl. Ardelean, G. Neagu (cpt.) - O. Popescu, Moreno (Monac '53), Bîrză (Zaluschi '74), Firțulescu – Apostu (Trabalka '88), Sălăjan *Antrenor: Eugen Trică*
Smaranda - Mihuț, Letan, Fl. Lazăr (cpt.), R. Lupu (Fl. Pop '61) – M. Popa - A. Achim, Ianc (Mintaș '90), Bic, Sfârlea – R. Lukacs (Hadăr 71) *Antrenor: Gheorghe Ghiț*
***Stadion:** „Francisc Neumann" (Arad); **Spectatori:** 700; **Corespondent:** Sebastian Șiclovan; **Arbitru:** Emil Voicu ★★★ (Bacău); **Asistenți:** Călin Cimponeriu ★★★ (Lugoj) și Radu Despa ★★★ (Baia Mare); **Jucătorul meciului:** Sebastian Ianc ★★★*

GLORIA BISTRIȚA – CS U CRAIOVA 1-0
Brumă '72
Albuț (cpt.) - Țârcă, Hlinca (Fizeșan '43), Chibulcutean, Polgar – Budăcan (C. Roșu '75), Feher, Nalați, M. Chițu – Negruț (M. Stancu '75), Brumă *Antrenor: Sandu Negrean*
Brac - Cârjă, Fl. Pătrașcu, Izvoranu, Velcovici (cpt.) - Precup, Dragalina, Bardu (Fl. Pârvu '79) - Cr. Ganea (Dragu '55), Curelea, Gorovei *Antrenor: Ovidiu Stîngă*
***Stadion:** „Jean Pădureanu" (Bistrița); **Spectatori:** 500; **Corespondent:** Eugen Gheorghe; **Arbitru:** George Rădulescu ★★★ (București); **Asistenți:** Bogdan Gheorghe ★★★ și Iulian Radu ★★★ (ambii din București); **Jucătorul meciului:** Daniel Brumă ★★★*

LIGA A III-A, REZULTATE ETAPA 13, VINERI - SÂMBĂTĂ, www.liga2.ro

SERIA I

Aerostar Bacău - FCM Dorohoi 2-1
Strungariu (17), Boghian (80) / Homneac (28)
Cetatea Tg. Neamț - Ceahlăul II 4-1
A. Pavel (10), Bobric (25), Eudean (30), Bodron (88) / Al. Ivan (43)
Sporting Suceava - Știința Miroslava 2-1
Ioancea (36), Ferariu (86 - pen.) / Talpan (35)
Bucovina Rădăuți – Petrotub 1-0
M. Popescu (90+1)
Bucovina Pojorâta - CSM Moinești 3-3
Buhăceanu (7, 62), Botezatu (35) / Berbecie 15, Chelariu (76, 77)
Kosarom a stat, deoarece FCM Bacău s-a retras

CLASAMENT

Loc	Echipa	M.	V.	Eg.	Înf.	Gol.	P.	Ad.
▲ 1.	Cetatea Tg. Neamț	12	7	3	2	20-10	24	+6
2.	FCM Dorohoi	12	6	4	2	20-11	22	+4
3.	CSM Moinești	12	7	1	4	22-15	22	+1
4.	Știința Miroslava	12	6	1	5	19-13	19	+4
5.	Petrotub Roman	11	5	4	2	13-9	19	+4
6.	Kosarom Pașcani	11	5	3	3	21-11	18	+3
7.	Bucovina Pojorâta	12	4	4	4	13-16	16	-2
8.	Sporting Suceava	12	3	3	6	17-26	12	-9
9.	Aerostar Bacău	12	3	1	8	9-17	10	-11
▼ 10.	Ceahlăul II	12	2	3	7	13-24	9	-9
▼ 11.	Bucovina Rădăuți	12	1	5	6	10-25	8	-7

SERIA II

Oțelul II - Dunărea Călărași 2-1
Slv. Ilie (30), Chipirliu (55) / M. Șerban (3)
CS Ștefănești - Rapid Fetești 6-0
Voineag (25, 89), M. Gheorghe (48), Nechita (64), Luiceanu (75), Cârloganu (85)
Conpet Cireșu - CS Afumați 2-2
A. Crăciun (22), M. Gheorghe (89) / Ionică (48 - pen.), Vlada (88 - pen.)
Callatis 2012 - FC Voluntari 0-1
Voduț (76)
Gl. Popești Leordeni – Progr. Cernica 3-1
Al. Mărgărit (21), V. Alexandru (34), G. Moldoveanu (73) / M. Croitoru (75 - pen.)
Sporting Liești - Viitorul Axintele 2-1
Bahnașu (30, 34) / S. Gheorghiu (13)

CLASAMENT

Loc	Echipa	M.	V.	Eg.	Înf.	Gol.	P.	Ad.
▲ 1.	FC Voluntari	13	10	3	0	29-4	33	+15
2.	CS Ștefănești	13	9	2	2	31-12	29	+8
3.	Dunărea Călărași	13	8	0	5	26-19	24	+3
4.	CS Afumați	13	5	6	2	25-12	21	+3
5.	Gloria Pop. Leordeni	13	6	3	4	21-15	21	+3
6.	Viitorul Axintele	13	5	5	3	18-11	20	+2
7.	Oțelul II	13	5	2	6	15-20	17	-4
8.	Sporting Liești	13	4	1	8	16-28	13	-5
9.	Callatis 2012	13	4	1	8	14-27	13	-8
▼ 10.	Progresul Cernica	13	3	3	7	15-19	12	-6
▼ 11.	Conpet Cireșu	13	3	2	8	14-27	11	-10
▼ 12.	Rapid Fetești	13	1	2	10	7-37	5	-16

SERIA III

Dinamo II - Concordia II 2-0
Dobrosavlevici (62), Al. Stan (67)
Juventus - Viitorul Domnești 3-0
S. Rotaru (47), Fl. Anghel (65), Bustea (90+1)
Metaloglobus - Inter Clinceni 1-3
E. Vlad (5) / Cr. Păun (2), Arotăriței (65, 90)
CS Tunari - CS Balotești 1-1
Cr. Panait (65 - pen.) / Păuna (18)
CS Podari - Viitorul Craiova 1-0
Țenovici (71 - pen.)
FC Balș - CS Vișina Nouă 4-0
A. Florică (15), M. Niculescu (60), M. Niță (75), Șt. Sârbu (80)

CLASAMENT

Loc	Echipa	M.	V.	Eg.	Înf.	Gol.	P.	Ad.
▲ 1.	Juventus București	13	11	1	1	33-11	34	+13
2.	FC Balș	13	7	3	3	22-16	24	+6
3.	CS Balotești	13	7	3	3	15-10	24	+6
4.	Dinamo II	13	5	3	5	20-16	18	-3
5.	CS Vișina Nouă	13	5	3	5	18-18	18	0
6.	CS Tunari	13	5	3	5	20-27	18	-3
7.	Metaloglobus	13	4	3	6	16-17	15	-6
8.	Inter Clinceni	13	4	3	6	18-22	15	-3
9.	Viitorul Craiova	13	4	2	7	14-14	14	-4
▼ 10.	CS Podari	13	4	2	7	18-20	14	-4
▼ 11.	Viitorul Domnești	13	4	2	7	15-28	14	-7
▼ 12.	Concordia Chiajna II	13	2	4	7	9-19	10	-11

SERIA IV

Pandurii II - AFCM Reșița 1-0
Băiță (12)
Millenium Giarmata - FC Caransebeș 0-0
Becicherecu Mic - Vulturii Lugoj 1-0
Telescu (58)
FC Avrig - Jiul Rovinari 2-6
Șpan (1 – pen.), I. Frățilă (85) / Davițoiu (45 – pen.), Frățilescu (53), C. Trofin (55), Cr. Stegaru (70), N. Popescu (80), Mainerici (90)
Știința Turceni - Muncitorul Reșița 4-3
C. Roman (17, 29), Schinteie (50 – pen.), Gâlceavă (55) / Doană (78), Săulescu (80), Beloescu (90+3)
FC Hunedoara a stat, deoarece Minerul Mătăsari s-a retras.

CLASAMENT

Loc	Echipa	M.	V.	Eg.	Înf.	Gol.	P.	Ad.
▲ 1.	FC Caransebeș	12	9	1	2	21-9	28	+7
2.	FC Hunedoara	11	8	0	3	15-7	24	+6
3.	Pandurii II	12	6	4	2	14-6	22	+1
4.	Giarmata	12	6	4	2	18-12	22	+4
5.	Becicherecu Mic	11	6	3	2	19-8	21	+3
6.	Jiul Rovinari	12	4	6	2	22-13	18	0
7.	Vulturii Lugoj	12	5	2	5	25-18	17	+2
8.	Știința Turceni	12	3	2	7	13-29	11	-4
9.	AFCM Reșița	12	3	1	8	8-19	10	-8
▼ 10.	Muncitorul Reșița	12	2	3	7	20-21	9	-6
▼ 11.	FC Avrig	12	0	0	12	12-45	0	-18

SERIA V

CS Oșorhei - Unirea Dej 2-0
Cr. Andor (3), E. Horvat (10)
Șoimii Pâncota - Național Sebiș 1-1
Ad. Rusu (45) / R. Blănaru (57)
Sănătatea Cluj - FC Zalău 4-1
Al Bouchi Al Dabbagh (33), Șoș (40), Nicula (55), Gașpar (72) / Supuran (44)
Unirea Jucu - Arieșul 1907 Turda 1-0
G. Luca (85)
CS Ineu - Metalurgistul Cugir 2-2
Iambor (19 - pen.), Georgiu (58) / Bilia (49 - aut.), Goronea (85)
FCM Baia Mare a stat, deoarece FC Maramureș s-a retras.

CLASAMENT

Loc	Echipa	M.	V.	Eg.	Înf.	Gol.	P.	Ad.
▲ 1.	Național Sebiș	12	7	4	1	21-7	25	+10
2.	Șoimii Pâncota	11	7	2	2	23-7	23	+5
3.	Metalurgistul Cugir	12	6	3	3	26-15	21	+6
4.	CS Oșorhei	12	6	2	4	16-13	20	-1
5.	CS Ineu	12	4	5	3	17-11	17	+2
6.	Unirea Jucu	12	5	2	5	17-17	17	-1
7.	FCM Baia Mare	11	4	3	4	15-14	15	-3
8.	FC Zalău	12	4	3	5	16-19	15	-3
9.	Sănătatea Cluj	12	4	3	5	14-23	15	-3
▼ 10.	Unirea Dej	12	2	1	9	11-29	7	-11
▼ 11.	Arieșul 1907 Turda	12	0	4	8	4-25	4	-17

SERIA VI

Avântul Reghin - Conpet Ploiești 2-2
R. Dan (24), Macarie (82) / D., Gafița (42 - pen.), Abba (58)
Urban Titu - Fortuna Poiana Câmpina 1-2
B. Șandru (12 - aut.) / Antohi (34), Năstase (72)
Chindia Târgoviște - FCM Târgoviște 1-1
Văduva (53) / D. Popa (2)
FCM Câmpina - FC Zagon 2-1
Ad. Ilie (43), Burloiu (46) / Mitra (69)
FC Păpăuți - SCM Argeș Pitești 0-0
Atletic Bradu - Civitas Făgăraș 3-0
Echipa oaspete s-a retras la finalul turului și pierde meciurile rămase la masa verde

CLASAMENT

Loc	Echipa	M.	V.	Eg.	Înf.	Gol.	P.	Ad.
▲ 1.	SCM Argeș Pitești	13	9	3	1	32-13	30	+12
2.	Chindia Târgoviște	13	8	4	1	23-7	28	+10
3.	FC Zagon	13	8	3	2	19-7	27	+6
4.	FCM Câmpina	13	8	1	4	17-11	25	+4
5.	Fortuna P. Câmpina	13	6	3	4	27-12	24	+6
6.	Atletic Bradu	13	5	3	5	19-21	18	0
7.	Conpet Ploiești	13	4	5	4	14-14	17	-4
8.	Avântul Reghin	13	3	6	4	13-14	15	-6
9.	FC Păpăuți	13	3	3	7	14-29	12	-9
▼ 10.	Urban Titu	13	3	0	10	11-26	9	-12
▼ 11.	FCM Târgoviște	13	2	3	8	9-25	9	-9
▼ 12.	Civitas Făgăraș	13	0	2	11	9-28	2	-16

Ghetele fermecate

Florin Vlaicu, jucătorul care a înscris toate cele 21 de puncte ale României în victoria de sâmbătă seara cu reprezentativa Canadei (scor 21-20), a evoluat cu ghete personalizate, pe care scrie numele soției - „Roxy"

Alexandra AXINEANU
alexandra.axineanu@prosport.ro

» **„Stejarii" nu au pierdut niciun meci în 2013, Vlaicu a avut un procentaj de 100% la transformări**

» **România ar putea urca două locuri în ierarhia IRB, până pe 15**

» **Sâmbătă, „stejarii" întâlnesc Fiji în ultimul meci-test al anului**

Naționala de rugby a României bifează victorie după victorie. După ce săptămâna trecută „stejarii" au învins Tonga (19-18), elevii lui Lynn Howells au îngenuncheat sâmbătă seara, pe Stadionul „Arcul de Triumf", și Canada, cu 21-20. Românii i-au tocat pe „arțari" în grămezi și moluri, au reușit să le oprească atacurile pe treisferturi și s-au menținut permanent aproape de adversarii mai bine cotați.

La fel ca în meciul cu Tonga, „stejarii" au avut de partea lor precizia de metronom a lui Florin Vlaicu (27 ani), care a transformat toate loviturile de penalitate și a adus victoria în ultimul minut de joc. Poreclit „Americanul", sau pe scurt „Ame", Vlaicu a dezvăluit pentru Prosport ce stă în spatele reușitei sale.

Cum s-a văzut meciul din teren?
A fost greu, o confruntare fizică, am muncit mult pentru această victorie, am luptat până în ultimul minut și cu atât bucuria e mai mare. Am crezut de la început că putem învinge, ne-am jucat șansa, am avut o dorință mai mare de victorie decât adversarii noștri și ne-am dăruit mai mult pe teren. Publicul a fost frumos, ne-am simțit încurajați tot timpul, iar noi l-am răsplătit cu o victorie, în care nu știu dacă mai credeau.

Ai simțit presiunea la ultima transformare? În piciorul tău stătea practic victoria...
Da, a fost o presiune, dar am încercat să rămân calm, să mă concentrez la ce am de făcut, exact ca în meciul cu Tonga. Nu m-am gândit că e o transformare de totul sau nimic, ci că așa pot ajuta echipa.

Ai transformat toate loviturile. Care e secretul reușitei?
Nu este niciun secret, mă antrenez și am mai multă încredere în mine. Am slăbit 12 kilograme, antrenorul m-a motivat foarte mult și am devenit mai conștient de unele lucruri. Anul acesta am și muncit mult, iar antrenorii mi-au dat posibilitatea să arăt acest lucru. Mă bucur că nu am dezamăgit!

Ți-a purtat noroc și faptul că ți-ai personalizat ghetele de joc?
Nu știu, dar mi le personalizez de foarte mult timp. Poate e vorba și de noroc, pentru că de data aceasta am pus numele soției mele, „Roxy" (foto), pe piciorul drept, piciorul cu care transform, și văd că este bine.

Cum ți-a venit ideea personalizării?
Am văzut pe internet modele și am decis să fac și eu asta, să o am astfel pe soție aproape chiar și pe teren. E persoana care mi-a dat cea mai mare încredere în mine, m-a ajutat când mi-a fost greu și într-un fel e și un semn de mulțumire pentru ea. Când va veni și copilul, o să pun și numele lui.

Urmează Fiji. La ce să ne așteptăm?
Va fi un meci foarte greu, au jucători masivi și foarte rapizi, dar sperăm să eliminăm sincopele pe care le-am avut azi în apărare. Doresc să câștigăm, ca să terminăm anul neînvinși și să mulțumim astfel publicului, care este alături de noi la fiecare meci.

Florin Vlaicu a fost cel mai bun jucător al României, atât cu Tonga, cât și cu Canada — Foto: **Andreea Alexandru**

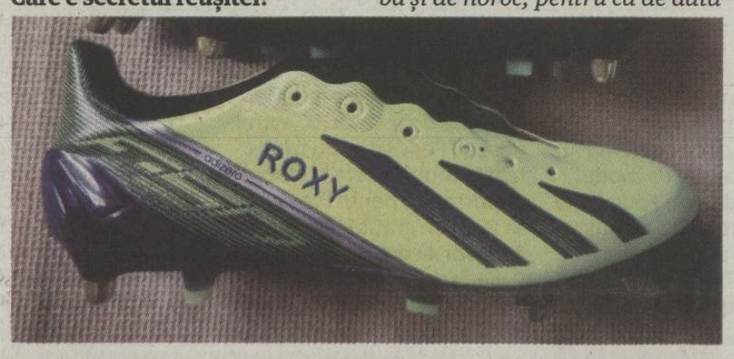

ROMÂNIA - CANADA 21-20 (12-7)
» Au marcat: Vlaicu (7 lp) / Ardron (e), Jones (e, 2 tr, lp), Pritchard (lp)

„LINGURA DE LEMN" LA FOTBAL
» Vlaicu a avut pentru meciul cu „arțarii" și o supermotivație. În săptămâna pregătirii meciului, „Ame" a terminat pe ultimul loc minicampionatul de fotbal pe calculator, organizat în cantonament între „stejari", trecându-și în palmares un trofeu inedit: „Lingura de lemn". **„Trofeul nu a rămas la mine, l-am purtat o zi, cum spune regula după care l-am dat repede mai departe. Am zis că, dacă am pierdut la fotbal, să-mi iau revanșa măcar la rugby**", râde el.

8
victorii și un meci egal au reușit „stejarii" în 2013

Timeea Tătar (în albastru) și Adriana Țăcălie (în galben) vor privi la televizor cupele europene, în primăvară — Foto: **Mircea Roșca**

După Oltchim, potopul!

HCM Baia Mare, Corona Brașov și HC Zalău au fost eliminate la sfârșitul săptămânii din cupele europene

Marius HUȚU
marius.hutu@prosport.ro

» **HCM a pierdut sâmbătă seara, la Gyor, cu 28-26. Nici Hypo nu a ajutat ieri Baia Mare, scor 25-35 cu Thuringer**

Pentru prima dată în ultimii ani, reprezentantele României în cupele europene au fost eliminate, cu excepția lui „U" Jolidon, înaintea turneului final care se desfășoară anual în decembrie, Europene sau Mondiale după caz. Din 2007 și până în primăvara 2013, Oltchim a fost un portdrapel pentru handbalul feminin și a ajuns mai mereu până în fazele finale. Rezultatele formației din Vâlcea au fost dublate și de comportări onorabile ale Rulmentului sau ale Zalăului în competițiile europene doi și trei ca valoare. Dispariția Oltchimului a lăsat însă urme mai adânci decât s-a anticipat. HCM Baia Mare nu a avut forța să-i calce pe urme în Liga Campionilor, dar echipele românești n-au mai rupt gura târgului nici în Cupa Cupelor sau Cupa EHF. Din contră, au capotat lamentabil!

HCM-ul și-a luat adio de la Liga Campionilor sâmbătă seara, după ce a pierdut cu 28-26. Paula Ungureanu a apărat minge după minge, 18 intervenții în total, Gyor a jucat mai mult cu echipa a doua (n.r. - doar Görbicz și Bulatovic au interat dintre vedete), însă chiar și așa Baia Mare nu a avut forța să obțină măcar un punct.

Ieri, vicecampioana României și-a luat la revedere și de la Cupa Cupelor. Hypo Viena, echipa la mâna căreia stătea, a pierdut cu 35-25 la Thuringer, astfel că trupa lui Herbert Müller continuă în Liga Campionilor, iar Hypo s-a ales cu un program de primăvară în Cupa Cupelor.

Corona Brașov (Cupa Cupelor) și HC Zalău (Cupa EHF) au fost eliminate, la rândul lor, din cupele europene.

REZULTATE ÎN CUPELE EUROPENE

LIGA CAMPIONILOR
Gyor - HCM Baia Mare **28-26**
* vicecampioana României a ocupat locul 4 în grupa A

CUPA CUPELOR, TURUL TREI
Lok. Zagreb - Corona Brașov **25-23**
(în tur 25-23)

CUPA EHF, TURUL TREI
Banik Most - HC Zalău **28-21**
5-4 la 7 m (în tur 21-28)

pub

E groasă, mon cher!

Naționala Franței este în pericol să rateze Mondialul din Brazilia după 0-2 în Ucraina, în turul barajului de calificare. Deschamps e principalul vinovat, acesta având cel mai slab procentaj al victoriilor în ultimii 40 de ani

Cristian VOINEA
cristian.voinea@prosport.ro

Speranțele francezilor se îndreaptă spre o evoluție cât mai bună a lui Benzema în returul de mâine, de la Paris Foto: **AFP**

» **Meciul Franța - Ucraina este transmis de DigiSport3, mâine, de la ora 21:45**

Franța fierbe! Echipa națională de fotbal este pe cale să mai scrie o pagină neagră în istorie. Ajunși la baraj dintr-o grupă pe care Spania a dominat-o categoric, francezii trebuiau doar să treacă într-o dublă manșă de Ucraina, un adversar inferior, dar periculos. Meciul tur i-a băgat și mai rău în criză pe elevii lui Deschamps, după ce Zozulia și Iarmolenko au marcat în poarta lui Lloris, fără ca francezii să înscrie.

Pentru meciul retur presiunea este uriașă, iar ziarele din Hexagon rememorează momentele din urmă cu 20 de ani, când echipa antrenată de Gerard Houllier a ratat Mondialul american. Totuși, șocul francezilor pare a fi mai mic decât atunci. Din echipa care nu a mers în America făceau parte jucători precum Lama, Desailly, Blanc, Cantona, Papin sau chiar actualul selecționer, Didier Deschamps. Eșecul de atunci a fost totuși răzbunat patru ani mai târziu, când selecționata cocoșului galic a câștigat Campionatul Mondial, după 3-0 în finala cu Brazilia.

DESCHAMPS, CEL MAI SLAB DIN ULTIMII 30 DE ANI

Înfrângerea cu Ucraina a scos în evidență un alt lucru interesant. Deși au avut probleme cu ultimii antrenori, la cârma Franței este un selecționer care are cel mai slab procentaj al victoriilor din ultimii 30 de ani (41%). Deschamps a câștigat doar 7 meciuri din cele 17 pe care le-a avut pe bancă. Sub el în acest clasament al eficienței este chiar Ștefan Kovacs, românul care a antrenat Franța între 1973 și 1975 și care a avut un procentaj al victoriilor doar de 40%.

» Ultima dată când Franța a ratat un Mondial s-a întâmplat în urmă cu 20 de ani și o zi, la capătul unui meci pe care francezii l-au pierdut acasă, 1-2 cu Bulgaria

Absent de la Gala Balonului de Aur

Cristiano Ronaldo nu are de gând să se împace cu Sepp Blatter, după ce acesta și-a arătat admirația pentru Messi și l-a luat peste picior pe starul portughez. Atacantul Portugaliei și al lui Real Madrid nu vrea să participe la Gala Balonului de Aur, organizată pe 14 ianuarie și astfel îi dă peste cap planurile președintelui FIFA, care avea de gând să poarte o discuție privată cu Ronaldo, în care să îi explice că nu a dorit să îl jignească. Portugalia va disputa returul barajului cu Suedia mâine, de la ora 21:45, în direct la DigiSport2.

Croații boicotează returul!

Înaintea returului cu Islanda de pe teren propriu, croații se confruntă cu o problemă serioasă. Deranjați de modul în care președintele Federației Croate de Fotbal, Davor Suker, coordonează activitatea acesteia, fanii naționalei nu vor să cumpere bilete la meci, până în prezent fiind vândute doar 10.000. Astfel, oficialii Federației au trimis foarte multe bilete la cluburile importante, pentru ca aceștia să le ofere gratis (!) fanilor care vor să meargă la meci. Partida Croația - Islanda este mâine, de la ora 21:45.

Fără surprize în Africa

Coasta de Fildeș, Camerun și Nigeria s-au calificat la CM 2014, după ce au câștigat barajele din zona africană, contra Senegalului, Tunisiei și Etiopiei

Adrian COSTEIU
adrian.costeiu@prosport.ro

Foto: **AFP**

» **Coasta de Fildeș e la a treia participare consecutivă la o Cupă Mondială**

Tabloul complet al participantelor la Cupa Mondială din 2014 începe să fie din ce în ce mai clar. Până aseară, doar opt locuri (patru din Europa, două din Africa și două în urma barajelor intercontinentale) mai rămâneau disponibile. Ultimele calificate? Trei echipe din Africa. Continent care nu își desemnase nicio reprezentantă înaintea acestui week-end și care nu a oferit nicio surpriză până acum.

După ce câștigase cu 2-1 în turul din Etiopia, Nigeria, deținătoarea Cupei Africii, nu a avut nicio emoție în returul de la Calabar, pe care l-a câștigat cu 2-0. Nici Camerun nu a tremurat în returul cu Tunisia, după ce plecase cu o remiză albă din turul de la Tunis. Cu Makoun și Webo în mare formă, camerunezii au câștigat cu 4-1, pentru a bifa al cincelea Mondial jucat din ultimele șapte. Prin mari emoții a trecut însă Coasta de Fildeș. Câștigători cu 3-1 în turul de pe teren propriu cu Senegal, ivorienii s-au văzut conduși cu 1-0 în returul de la Dakar. Dar **Drogba (foto)** &co. au rezistat eroic și au egalat la ultima fază prin Kalou, pentru a-și asigura prezența la a treia Cupă Mondială consecutivă. Ultimele echipe calificate se vor cunoaște în următoarele două zile, după returile barajelor europene, al meciurilor Algeria - Burkina Faso (în tur, 2-3), Egipt - Ghana (în tur, 1-6), Noua Zeelandă - Mexic (în tur, 1-5) și Uruguay - Iordania (în tur, 5-0).

PE SCURT

ANGLIA

PETRESCU, LA PALACE?

Zvonurile care îl dau pe Dan Petrescu drept noul antrenor al ultimei clasate din Premier League, Crystal Palace, s-au întețit în week-end. Ieri, agentul Victor Becali a declarat la sport.ro că echipa engleză își va anunța managerul azi, șansele ca Petrescu să fie alesul fiind mari. Totuși, presa rusă anunță că antrenorul român ar trebui să își negocieze plecarea de la Dinamo Moscova, care nu este dispusă să cedeze fără o compensație financiară consistentă.

ECHIPELE CALIFICATE LA MONDIAL

Europa: Bosnia, Spania, Germania, Italia, Olanda, Belgia, Rusia, Anglia, Elveția;
Asia: Coreea de Sud, Iran, Australia, Japonia;
America de Sud: Brazilia, Argentina, Columbia, Ecuador, Chile;
America de Nord: Honduras, Costa Rica, Statele Unite ale Americii;
Africa: Nigeria, Camerun, Coasta de Fildeș.

pub

Gillette Pro - protecție 100% împotriva transpirației. Performanța ghidează succesul

În viață, bărbații aleargă o continuă cursă a performanței. Conectați și activi în domeniul profesional, atenți și hotărâți în viața personală, își depășesc mereu limitele și trec cu succes peste obstacolele zilnice care le ies în cale. Acesta este bărbatul modern - cel care atinge performanța în viața sportivă, în carieră și în viața personală. În această cursă a performanței, au nevoie de un aliat care să le ofere încredere în ei și, fiind mereu în mișcare, protecția împotriva transpirației este foarte importantă.

De aceea, bărbații aleg antiperspirantul Gillette Pro. Antiperspirantul stick Gillette Pro include tehnologia revoluționară pe bază de betaciclodextrină (BCD), care se reactivează ori de câte ori corpul transpiră. Această tehnologie captează și elimină mirosul neplăcut imediat ce acesta este produs la suprafața pielii. Astfel, Gillette Pro asigură o protecție excelentă de durată împotriva transpirației și a mirosurilor neplăcute.

Foto: Asociatia Bucharest Running Club

Antiperspirantul **Gillette Pro** testat la Maratonul Internațional București 2013

În timpul Maratonului Internațional București ediția 2013, Gillette a intervievat 209 bărbați care au testat înainte de cursă antiperspirantul Gillette Pro. **83% dintre aceștia au declarat că preferă antiperspirantul stick Gillette Pro față de alte antiperspirante pe care le-au folosit.**

Victor Chelokoi, maratonistul profesionist de 21 de ani, din Nigeria, câștigătorul Maratonului Internațional București de anul acesta, a încercat și el antiperspirantul stick Gillette Pro înainte de cursă.

În continuare, Victor Chelokoi ne mărturisește ce înseamnă pentru el un maraton și ce crede despre produsul pe care l-a încercat:

De cât timp alergi maratoane?
De 3 ani, este al treilea maraton la care particip.
Cum te antrenezi și cum te menții în formă pentru maratoane?
Alerg foarte mult și duc un stil de viață sănătos pe tot parcursul anului.
Ai folosit antiperspirantul Gillette Pro înainte de Maratonul Internațional București, ediția 2013?
Da, l-am folosit și sunt încântat de rezultat.
Ce ne poți spune despre produs?
Gillette Pro este un antiperspirant foarte bun, care oferă protecție împotriva transpirației. Pentru mine a fost foarte eficient în timpul Maratonului și îl recomand tuturor celor care depun efort.

Gillette®
ANTIPERSPIRANT

Biblioteca Județeană

WWW.PROSPORT.RO

Ediție națională • Marți, 19 noiembrie 2013 • Numărul 4.984 • 8 pagini • **316.000** de CITITORI zilnic (SNA) • **2.192.416** DE VIZITATORI unici în iunie (SATI)

facebook.com/prosport.ro
twitter.com/prosport

PRO SPORT

TOATĂ ROMÂNIA SUSȚINE ROMÂNIA!

Timișoreana

DUCE MAI DEPARTE POVESTEA NAȚIONALEI

TOȚI SUNTEM ROMÂNI!

Iubim Ciuleandra mai mult ca Zorba
Ne plac sarmalele mai mult decât tzatziki
Vrem România la Mondial!

BARAJ PENTRU CM 2014

ROMÂNIA
GRECIA

Astăzi, 21:00
Antena 1

18+ PENTRU CEI PESTE 18 ANI www.desprealcool.ro

RET: LEI

5 948360 130256 04984

Biblioteca Județeană
MUREȘ
TÂRGU MUREȘ

Ordin de la Piți: totul pe atac!

Pițurcă vrea să înlocuiască obișnuitul 4-2-3-1 cu un mult mai ofensiv 4-1-4-1. Vârful Marica va fi ajutat de o linie mediană formată din Torje, Stancu, Maxim și Tănase

Costin NEGRARU
costin.negraru@prosport.ro

» Antrenorul tricolorilor are, totuși, și câteva dileme: Rațsau Latovlevici în banda stângă și Tătărușanu sau Pantilimon în poartă

Victor Pițurcă a căutat în ultimele zile formula ideală pentru returul cu Grecia. Inițial, selecționerul a vrut să rămână fidel sistemului 4-2-3-1, dar pe ultima sută de metri se pare că s-a reorientat către un 4-1-4-1 cu o linie de mijloc foarte ofensivă. „Dacă Piți nu se răzândește în ziua meciului, așa cum s-a întâmplat înaintea jocului de la Pireu, echipa este una de atac. Oricum, altă variantă nu avem", au explicat sursele federale. Modulul 4-1-4-1 este unul preferat de tehnicianul tricolorilor, acesta folosindu-l atât la Steaua, cât și la Universitatea Craiova. La națională a dorit să implementeze acest sistem după Euro 2008.

HOBAN, SINGURUL ÎNCHIZĂTOR

La ultima ședință de pregătire, selecționerul a abandonat ideea unui „cuplu" de mijlocași defensivi și l-a folosit doar pe Ovidiu Hoban la închidere. Mai departe, Pițurcă a creionat o linie cu patru oameni, ale căror calități sunt pur ofensive: Torje în dreapta, Tănase în stânga și Maxim și Stancu în centru. Gabi Torje, cu toate că a greșit pe faza defensivă în meciul tur, va beneficia în continuare de susținerea lui Pițurcă. Selecționerul nu și-a ascuns dezamăgirea față de erorile comise de micuțul mijlocaș, dar pare dispus să meargă pe mâna lui din nou datorită plusului pe care, până la un moment dat, l-a dat atacului nostru în meciul din Grecia: „Torje va fi, probabil, prima schimbare, pentru că nu poate rezista tot meciul".

PRIMA DILEMĂ: LATOVLEVICI SAU RAȚ?

Dezamăgit de jocul celui care a fost și căpitanul tricolorilor la Pireu, Pițurcă a încercat la antrenamentul de ieri și varianta cu Iasmin Latovlevici titular în flancul stâng. „Am avut probleme destul de mari în acea bandă", a spus ieri selecționerul, la conferința de presă. Oamenii din lot susțin însă că prima șansă la titularizare ar avea-o tot Răzvan Raț: „Poate că a vrut să pună puțină presiune pe el, pentru a-l motiva".

Cealaltă dilemă pe care antrenorul naționalei nu a rezolvat-o încă este legată de omul din poartă. Pantilimon pare favorit, dar Pițurcă ia în calcul și varianta Tătărușanu.

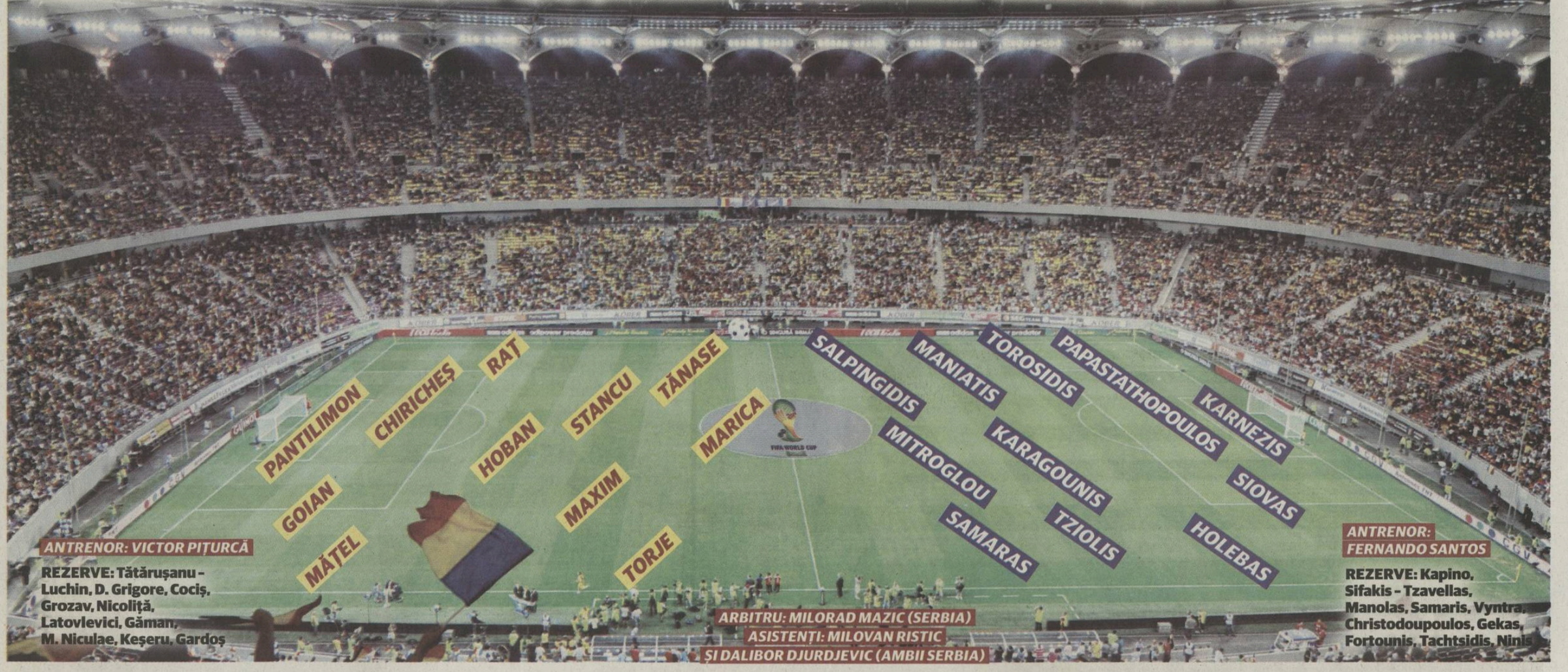

OPINIE **PE BUNE**

Transformers

Mihai MIRONICĂ
mihai.mironica@protv.ro

În zorii Generației de Aur, naționala României a fost făcută ferfeniță de Danemarca la Copenhaga în preliminariile Cupei Mondiale din '90. A fost un 3-0 nemilos, cu Brian Laudrup pe post de Mitroglou superrafinat. Pe lângă ce s-a întâmplat atunci cu echipa marelui Hagi, ce s-a petrecut de curând la Atena a fost o adiere de vară dinspre Mediaterana pe-o insulă din Elada. Dacă existau presa și rețelele de socializare de acum, Hagi și ai lui nu mai erau primiți în țară după acel KO hamletian. Danezii, care aveau să devină campioni europeni doi ani mai târziu, au venit la retur la București și au început perfect, cu un gol al vârfului cu care aveau să cucerească Europa, Povlsen. Însă românii au avut puterea de reveni în acel meci și, sub conducerea înțeleptului Ienei, marcau de 3 ori pentru victoria care ne-a readus la Mondial după 20 de ani de așteptare.

Sunt atâtea cazuri, în fotbal sau în alte sporturi, când o echipă s-a transformat radical după ce s-a măturat cu ea pe jos. Și la revanșă a fost de nerecunoscut, copleșindu-și adversarul surprins de metamorfoză. La cel mai recent exemplu de notorietate, Steaua a venit după prima manșă cu Ajax cu ștampila neputinței pusă pe fruntea sa, Arena Națională rămânând la retur cu mii și mii de locuri goale din cauza neîncrederii fanilor. Și totuși, Steaua a făcut atunci meciul ultimilor ani, lăsându-l cu ochii-n nocturnă pe unul dintre cei mai apreciați antrenori ai Europei, Frank de Boer.

După o înfrângere precum cea suferită de România la Atena, am văzut pe Camp Nou cel mai direct și profund gest de atașament din partea fanilor. Zeci de mii de suporteri catalani au construit în tribune, la retur, un mozaic uriaș cu cel mai simplu, dar și cel mai motivațional mesaj: „2-0". Era scorul de care avea nevoie atunci Barcelona pentru calificare. Scorul care ne-ar trebui și nouă acum pentru biletele spre paradisul din Rio...

România poate întoarce în favoarea sa acest baraj. E nevoie de acea forță interioară, de suflet, de energia pe care o pot transmite zecile de mii de români care vor fi alături de băieții lui Pițurcă. Dar și de o imensă concentrare care să anuleze eterna prostie cu „fazele care nu anunțau nimic" pe care a rostit-o și căpitanul României, Chiricheș, când rememora golurile lui Mitroglou din poarta lui Lobonț. Poate-i aduce Piți lui Chiricheș clopoțelul care anunță ultima tură în cursele de atletism și i-l „clopoțește" când mingea pornește spre careul nostru în „fazele care nu anunță nimic"...

Aș vrea ca România să câștige cu „cel mai periculos scor" un meci în care echipa „nu anunță nimic" după ce a fost făcută Pireu la prima înfățișare.

900 de jandarmi și un japonez

Măsurile de securitate pentru returul barajului sunt similare celor de la Ungaria - România. În această seară, aproximativ 900 de jandarmi vor fi mobilizați în jurul Național Arena. Interesul pentru această partidă a depășit granițele celor două țări implicate, FRF primind cereri de acreditare din partea unor jurnaliști din Japonia și Australia. Astfel, la masa presei de pe Național Arena va lua loc în această seară și un reprezentant al ziarului nipon Asahi Shimbun, una dintre cele mai vechi publicații din Japonia.

„Aveți resurse nebănuite!"

Acesta este mesajul pe care Pițurcă l-a folosit pentru a-și încuraja jucătorii după înfrângerea de la Pireu. Selecționerul a dezvăluit la conferința de presă de ieri și o parte din planul tactic pentru meciul din această seară

Costin NEGRARU
costin.negraru@prosport.ro

» Pițurcă nu a uitat de arbitrajul lui Proenca: „Modul în care am fost dezavantajați îmi dă de gândit"

Sala de conferințe de la Mogoșoaia s-a dovedit neîncăpătoare ieri, când Pițurcă a prefațat returul cu Grecia Foto: **Alexandru Hojda**

Domnule Pițurcă, în ce măsură ați reușit să îi faceți pe jucători să uite de eșecul de la Pireu?
Am discutat cu băieții, am pregătit - sper eu că bine - meciul retur... E clar că acum nu mai avem nimic de pierdut. Avem o șansă și sper să reușim să ne calificăm. Atmosfera este una bună, jucătorii și-au revenit pentru că, sincer, erau dărâmați după jocul tur.

Ținând cont că avem un handicap de două goluri de recuperat, cum vă gândiți să abordați returul?
Trebuie să marcăm goluri, asta e clar. Și în Grecia am jucat ofensiv... am încercat să jucăm ofensiv. Asta nu înseamnă că acum vom neglija faza defensivă. Cu toții ne-am dori ca în primele 15 minute să avem 2-0, știu asta și vom încerca să realizăm acest lucru. Dar nu contează atât de mult când vin golurile, pot veni și în prelungiri...

Vă gândiți să renunțați la sistemul 4-2-3-1 pentru un modul mai ofensiv, având în vedere și problemele pe care le avem cu mijlocașii la închidere?
Și la Pireu am jucat cu un singur închizător. Cociș, ați văzut și voi, urca mai mult, era prezent în careul grecilor.

„MAXIM E CA ȘI COPILUL MEU!"

Există jucători care să acuze oboseala după meciul-tur. Poate Torje, care a avut evoluții oscilante atunci când a jucat din patru în patru zile?
Am avut o discuție cu el. Torje a făcut în tur două faulturi inutile în zonele laterale și am primit două goluri din acele lovituri libere. Dar nu este el singurul vinovat. Cât despre oboseală, sigur, el nu a jucat foarte mult în ultima vreme. Are un singur meci, cel cu Barcelona, dar acesta este un moment mult prea important ca să fim doborâți de oboseală. Corpul are resurse nebănuite, asta le spun și băieților! Au în față o șansă uriașă, nu există o motivație mai mare decât posibilitatea de a juca la un Mondial!

Aveți de gând să începeți cu Maxim încă din primul minut, așa cum ați anunțat după meciul-tur?
Nu m-am hotărât încă. Oricum, Maxim este copilul meu, eu l-am adus la națională când nimeni nu știa de el. Nu am ce să îi reproșez, are o atitudine exemplară, dar așa am gândit atunci planul tactic, să am trei-patru oameni proaspeți în retur.

Cum credeți că va fi arbitrajul sârbului Mazic, comparativ cu cel al portughezului Proenca?
În tur, grecii au primit cadou un gol, primul galben al lui Lazăr a fost doar pentru că așa a vrut arbitrul... Dar faptul e consumat și după război vorbesc fraierii ca să se bage în seamă. Așa cum fac și eu acum (zâmbește). Dar am fost dezavantajați într-un mod care îmi dă de gândit... dacă se întâmplă astfel de lucruri și la un astfel de nivel. Noi am mai avut probleme în această campanie!

> ***Sper să remediem deficiențele noastre de la fazele fixe. Mitroglou a reușit să înscrie din două faze în care nu se anunța mare lucru. Asta îl face un atacant bun***
> **Vlad CHIRICHEȘ**, fundaș România

> ***Trebuie să depășim emoțiile, pentru că suntem în fața unui moment important. Grecii s-au dovedit foarte valoroși, rezultatul arată asta, dar la București, cu ajutorul fanilor, putem întoarce scorul***
> **Vlad Chiricheș**, fundaș România

> ***Chiricheș va fi, cel mai probabil, în echipa de start. Tătărușanu este și el apt 100% pentru acest meci***
> **Victor PIȚURCĂ**, selecționer România

Mergeți la Rio și câștigă toată lumea!

Material motivațional pentru jucătorii din naționala de fotbal: cum le poate fi influențată cariera prin calificarea la Cupa Mondială. Nu doar fotbalul ar fi pe plus, ci și alte domenii de activitate

Alexandru ENCIU
alexandru.enciu@prosport.ro

- **Sponsorii ar reveni lângă FRF**
- **Berarii ar avea și ei mult de câștigat**

Dincolo de miza pur sportivă, meciul de mâine are și o puternică semnificație financiară. Jucătorii, federația, publicitarii și producătorii de bunuri de consum ar putea câștiga considerabil din prezența tricolorilor la Cupa Mondială.

1 Jucătorii. Mircea Sandu le-a promis fotbaliștilor jumătate din cei 9,6 milioane de euro pe care FIFA îi va aloca FRF pentru calificarea la Cupa Mondială. Pe lângă acești bani, cota tricolorilor va crește considerabil, astfel că ar putea să ajungă în atenția unor cluburi mari sau să câștige mai bine decât până acum. De câștigat vor avea și agenții lor. „O calificare ar fi o mare realizare de grup, dar unui jucător care e deja monitorizat de un club mare i-ar crește cota dacă ar confirma și la turneul final", spune impresarul Lucian Marinescu.

2 Federația. FRF va rămâne cu jumătate din suma de la FIFA (4,8 milioane de euro), dar mai important este faptul că va deveni din nou un partener căutat de firmele mari. În ultimii ani, sponsorii au fugit de naționala de fotbal. De asemenea, vor mai veni bani din bonusurile de la meciurile amicale și din activitatea de marketing. FRF și-ar putea asigura din calificare bugetul pe următorii doi-trei ani.

O imagine pe care toți suporteri naționalei o vor repetată la meciul de diseară — Foto: **Alexandru Hojda**

3 Publicitarii și partenerii lor. „Piața de publicitate va crește cu până la 20 la sută", este prognoza specialiștilor de la Ziarul Financiar. Pe timpul Euro 2008, ultimul turneu final la care tricolorii au fost prezenți, TVR își făcuse calculele pentru spoturi pentru care primea 10.000 de euro pentru 30 de secunde. Publicațiile (print și online) vor avea de asemenea creșteri la capitolul venituri.

4 Producătorii. Pe timpul finalei Europa League din 2012, meci găzduit de București, consumul de bere în capitală a fost de 200.000 de hectolitri, cu 16% mai mare decât de obicei. Pe timpul Cupei Mondiale, creșterea va fi și mai spectaculoasă, mai ales dacă naționala va fi programată să joace între orele 20:00 și 23:00 (mai sunt meciuri la 17:00 și la 02:00). „Barurile vor fi pline. Nu doar consumul de bere va crește, ci și cel de mâncare", spun specialiștii de la ZF.

5 Agențiile de turism și casele de pariuri. Chiar dacă Brazilia nu este o destinație pe care să și-o permită oricine, se vor găsi destui clienți care să-și dorească să fie alături de națională la CM, așa cum s-a întâmplat și în SUA. Mai mult ca sigur, prioritate va avea partenerul FRF din ultimii ani, Danco Pro. În fine, prezența la turneul final va mări cu 30% numărul biletelor jucate la casele de pariuri, în România existând un grup numeros de „jucători de eveniment".

Calitățile unui fotbalist bun nu se schimbă dacă ajunge la un Campionat Mondial. Numai că, dacă se remarcă și acolo, el devine atractiv pentru mai multe cluburi decât cele care îl urmăreau deja
Lucian MARINESCU
agent FIFA

OPINIE ***PENALTY DE PEDEAPSĂ***

România, Rainea și Mondialele

Alin BUZARIN
alin.buzarin@prosport.ro

În ziua marii calificări, Nicolae Rainea împlinește 80 de ani. Nu-l căutați în echipa de start, nici printre rezerve, că nu-l veți găsi. Căutați-l în amintiri, iar cei mai tineri și mai familiarizați dați-i un search pe Google. Pe vremea lui nea Nicu nu exista nici Google și nu se inventase nici scula miraculoasă unde să poată fi accesat. Nea Nicu a avut un fluier, niște plămâni puternici, niște picioare de atlet și o mare personalitate. Cu aceste arme a prins trei Mondiale, mai multe decât majoritatea fotbaliștilor români.

L-am văzut în weekend, la TVR, intervievat de Vasile Arhire. Cel mai mare arbitru român dintotdeauna era de-o simplitate enervantă, într-o epocă în care dacă nu ești voit prețios, n-ai ce căuta pe sticlă. Vorbea despre Maradona, Gentille și Artemio Franchi cu o naturalețe cu care ar povesti pe unde trece șoseaua care iese din Galațiul unde locuiește și o ia, pe malul Prutului, către Bârladul unde a trăit până spre pensie. În spusele sale FIFA părea Casa de Pensii, UEFA vreo sucursală, iar fotbalul, o chestie atât de simplă încât o poți avea la degetul mic, așa cum a avut-o nea Nicu vreme de 50 de ani.

Nea Nicu n-are doar trei Mondiale, ci și o finală de Campionat European, plus trei finale de Cupe Europene Intercluburi. Erau anii în care jucătorul Platini îi spunea să trăiți, Blohin, Gerets sau Hrubesch nu-i crâcneau în față, iar Maradona își încununa geniul cu un cartonaș galben binemeritat primit de la un domn sur, pieptos și energic, care alerga ca un apucat și era numit Locomitiva din Carpați.

Mai acum câteva luni nea Nicu a dat un baraj, așa cum dă astăzi echipa națională. L-a jucat fără spectatori, într-o sală de operație, unde a învins fără probleme și s-a calificat, încrezător în forțele proprii și convins că trebuie să meargă mai departe. Cum din lotul de astăzi n-a mers nimeni niciodată la vreun Mondial, povestea acestui moldovean dintr-o bucată care a ajuns atât de departe în fotbal e poate mai utilă decât orice filmuleț motivațional. Iar pentru bărbatul încă falnic, căruia probabil că nimeni nu s-a gândit să-i trimită o invitație la lojă la așa zi mare, o calificare de ziua sa ar însemna mai mult decât toate amintirile cu Maradona și cu Gentile.

Lucescu: „E o greșeală să credem că Maxim va salva naționala!"

Mircea Lucescu și-a exprimat aseară opinia în legătura cu eventuala prezență a lui Alexandru Maxim în formula de start. „Nu trebuie să mizăm pe un singur jucător, ca Maxim, îi vom crea numai probleme. Așa s-a întâmplat și cu Mutu, ani la rând, iar totul s-a răsfrânt asupra antrenorilor", a spus la Digisport antrenorul lui Șahtior. Lucescu a dezvoltat apoi: „Este o greșeală enormă să credem că Maxim va salva naționala. El trebuie să simtă că grupul îi este alături și invers".

Se poate și în ceasul al 12-lea

ProSport prezintă patru exemple de performanțe ale unor români care au crezut până la capăt în șansa lor. Marian Oprea sau Sandra Izbașa pot fi modele pentru fotbaliști

Vlaicu, rugbyst al Stelei și al națională, lovește balonul oval cu gheata personalizată cu numele soției sale: Roxi

Andru NENCIU
andru.nenciu@prosport.ro

- **Izbașa a luat aur olimpic în 2008 și în 2012 la ultimele evoluții din concurs. Oprea a curcerit medalii din ultimele tentative**
- **Națională de rugby a câștigat sâmbătă în secvențele finale ale meciului cu Canada, iar reprezentativa masculină de handbal reușea o minune în 2010 la returul barajului cu Rusia**

Victoria în sport ține și de inspirația de moment a protagoniștilor care și-au pus în ultima pojghiță de speranță toată puterea lor. Mulți dintre ei au meșterit adevărate capodopere când nimeni nu se mai aștepta. ProSport vă propune patru exemple de sportivi sau de echipe românești care au mers până în pânzele albe. Și-au atins țelul, iar istoria performanței lor poate constitui dintr-o perspectivă o lecție pentru selecționata de fotbal. Echipa care trebuie să întoarcă în această seară scorul de 1-3, cu Grecia, din turul barajului pentru CM 2014.

PRAGUL PSIHOLOGIC E DE TRECUT

Triplusaltistul **Marian Oprea (31 de ani, foto sus)** a crezut până la capăt în șansele sale într-o probă în care poate fi decisiv fiecare centrimetru din prag sau fiecare fir de nisip. „Struțul" a cucerit de-a lungul carierei două medalii din ultimele tentative! În 2000, la Santiago de Chile, el a devenit campion mondial de juniori (16,41 m) din a șasea încercare, iar cinci ani mai târziu, la CM de la Helsinki, lua bronzul (17,40 m) tot din elanul final.

„Atât timp cât jocul nu s-a terminat, datoria noastră e să credem în șanse oricât de mici ar fi. Așa am fost crescuți. Cred că toți jucătorii din națională lui Pițurcă sunt forte din punct de vedere psihic. Asta intră în profilul care-i recomandă pentru prima reprezentativă și sunt sigur că vor fructifica ocazia de a merge în Brazilia", spune vicecampionul olimpic de la... Atena.

CALM ȘI CONCENTRARE ÎN MOMENTE CHEIE

Cel mai nou exemplu de reușită tricoloră vine de lângă Arcul de... Triumf! Reprezentativa de rugby e ultima echipă din România pentru care cronometrul de pe tabelă n-a contat. Sâmbătă, într-un meci-test, cu formația Canadei, „stejarii" au învins (19-18) în ultimele secunde echipa care-i răpusese de două ori la Cupa Mondială. Omul meciului a fost stelistul Florin Vlaicu (27 de ani), un tip pe care emoțiile nu l-au copleșit la niciuna dintre cele șapte lovituri de pedeapsă transformate. „Nu m-am gândit că ultima e o transformare de totul sau nimic, ci că așa pot ajuta echipa. Am încercat să rămân calm, să mă concentrez la ce am de făcut", a povestit rugbystul naționalei.

„THE WINNER TAKES IT ALL"

Și într-un sport marcat de talentul șlefuit la Deva, Onești sau București, România a impresionat. **Sandra Izbașa (23 de ani, foto)** a cucerit ambele titluri olimpice (2008 - sol, 2012 - sărituri) intrând ultima în concurs.

Iar rezultatele obținute spun multe despre caracterul său de fier clădit în mii de ore de antrenament. Ce spunea Sandra în 2008? „Sunt foarte mulțumită că am intrat ultima în concurs. Presiunea nu a fost mai mare, sunt obișnuită. Și a fost bine că, evoluând ultima, am știut că pot să dau tot ce pot". Încă un exemplu că pe ultima sută de metri se pot atinge stelele.

TENSIUNEA POATE GENERA AUTODEPĂȘIRE

În iunie 2010, naționala masculină de handbal juca barajul de calificare pentru CM din Suedia cu Rusia. Fusese o primă manșă dezamăgitoare în fața a 5.000 de fani la Polivalentă (scor 28-32), dar peste șase zile avea să urmeze o partidă fabuloasă în apropierea Moscovei. Deși nimeni nu le mai oferea credit, elevii lui Vasile Stângă aveau să întoarcă rezultatul din meciul tur, 37-32!

„Toată povestea calificării a plecat de la o ceartă, în dimineața jocului retur cu Rusia. Am fost chemați la o ședință tehnică, eu am susținut că nu are rost să mai vorbim, ci să facem ce știm noi mai bine. A rezultat o discuție aprinsă, în urma căreia am ieșit foarte montați. A urmat o victorie uriașă și am lăsat pentru prima dată Rusia în afara unei ediții a CM", a rememorat Alin Șania. Și el, ca și grupul prezentat mai sus, demonstrează că nivelul de concentrare al sportivilor români în situații limită crește spontan. Chiar în ceasul al 12-lea. Chiar la posibilele penalty-uri.

pub.

OPINIE **FOCU' LA EI**

Barajul unui pesimist

Costin ȘTUCAN
costin.stucan@protv.ro

A fost „cool" în ultimele zile să încurajezi naționala României, fără să te mai uiți la jocul de la Atena, fără să mai calculezi șansele de calificare după un 1-3 cu o echipă pe care am așteptat-o și, slavă Domnului, am primit-o. Cu un patriotism de invidiat, mulți reprezentanți mass-media au apucat-o necondiționat la sănătoasa pe calea optimistă, trăgând cu niște frânghii invizibile șandramaua lui Pițurcă, șubrezită un pic de cât i-a ciocănit Mitroglou la ușă.

Practic, revărsarea de energie pozitivă din comentariile lor a spălat toate răutățile sau reținerile scepticilor cârcotași - printre care Popescu, Mutu și Chivu - și acum lucrează în subconștient la modificarea percepției asupra trecutului. E minunat să constați că, în urma unui hei-rup de susținere, poți să uiți că linia de mijloc n-a legat două pase la Atena, că schemele lui Pițurcă de pe Karaiskakis au fost sufocate de Fernando Santos care, neașteptat, s-a gândit să folosească trei vârfuri într-un meci tur de baraj, că Marica a șomat în așteptarea unor pase, că selecția e îndoielnică și lista de „că" poate continua. Dar, cum spuneam, nu e momentul. Acum trebuie să ne concentrăm și să credem: Răzvan Cociș va face un meci uriaș, ca în vremurile lui bune, Pițurcă nu mai are nimic de pierdut și, când e în situația asta, devine un zeu al tacticii, două vârfuri vor face harcea parcea apărarea grecilor, masca lui Chiricheș îi va bloca mental pe Samaras, Salpingidis și Mitroglou.

În această atmosferă se va juca meciul de diseară. O statistică spune că, în cele 3 mandate la națională, Pițurcă a avut 11 partide oficiale, acasă, cu echipe puternice, și a câștigat 3 dintre ele la două sau mai multe goluri diferență. Optimiștii vor spune că un procentaj de 27 la sută e extraordinar, fără să mai ia în calcul faptul că două meciuri sunt cu Ungaria și, într-unul dintre ele, a jucat Hagi. Ungaria din 2013 a fost penibilă, vor replica scepticii, iar de la meciul cu Cehia din 2005 au trecut 8 ani, plus că Mutu și Chivu nu mai joacă.

MECIURILE TARI ALE LUI PIȚURCĂ DIN PRELIMINARII

România - Ungaria	2-0	Euro 2000
România - Portugalia	1-1	Euro 2000
România - Olanda	0-2	CM 2006
România - Cehia	2-0	CM 2006
România - Olanda	1-0	Euro 2008
România - Franța	2-2	CM 2010
România - Serbia	2-3	CM 2010
România - Franța	0-0	Euro 2012
România - Olanda	1-4	CM 2014
România - Ungaria	3-0	CM 2014
România - Turcia	0-2	CM 2014

Indiferent însă de dispoziție și de structură, românii au nevoie de acest turneu final. Dacă viitorul este creat de un optimist, România se va califica după un joc excelent și o victorie cu 4-0. Dacă responsabilul cu destinul e într-o dispoziție pesimistă diseară, vom merge în Brazilia după un meci slab, câștigat cu 2-0 din două goluri neregulamentare. Scepticii ipocriți vor ieși în stradă, vor bea șampanie și-i vor ridica osanale lui Pițurcă, în timp ce adepții optimismului îi vor privi cu un amestec de compasiune și dispreț. Ei au știut tot timpul, ei au încurajat când trebuia, nu mai e nevoie să se bucure.

Marele test va fi dacă jocul slab de la Atena se va repeta și vom rămâne din nou acasă. Hai România, chiar dacă acum suntem vai de mama noastră!

***P.S.** - Aseară, într-un sondaj pe Facebook făcut printre jurnaliști, au fost 25 răspunsuri de „Nu" și 17 de „Da" la întrebarea „Ne calificăm la Mondial?"*

„Poate e frustrat"

Căpitanul Vlad Chiricheș a comentat ironia lui Adi Mutu la adresa lui Victor Pițurcă

Alexandru ENCIU
alexandru.enciu@prosport.ro

» Chiricheș va juca azi cu o mască transparentă

Vlad Chiricheș (foto dreapta) a prezentat ieri noul său look. La antrenamentul oficial dinaintea returului cu Grecia, căpitanul naționalei a purtat o mască transparentă, menită să-i protejeze nasul. După ședința de pregătire, Chiricheș a participat la conferința de presă, unde a fost chestionat și pe tema postării lui **Mutu (foto stânga)** de pe facebook (atacantul lui Ajaccio l-a ironizat pe Victor Pițurcă, pe care l-a comparat cu personajul Mr. Bean). „Nu mă așteptam ca Adi să nu fie alături de noi, să ne susțină. Poate că e puțin frustrat că nu a fost și el lângă noi. E problema lui și nu vreau să o comentez. Nu cred că printr-un photoshop poți destinde atmosfera", a declarat fundașul lui Tottenham.

„MI S-A PĂRUT SIMPATICĂ"

Ieri, Mutu și-a justificat gestul la Dolce Sport: „Nu eu am făcut acea poză, am primit-o și eu și am postat-o, atâtat tot. Mi s-a părut simpatică. Am crezut că mai destind un pic atmosfera, pentru că era prea încordată, eu cred în șansele echipei naționale". În ce privește șansele sale de a mai fi convocat, atacantul nu-și face speranțe: „Atât timp cât e Pițurcă selecționer, porțile naționalei sunt închise pentru mine, asta e clar. Și nu faptul că am postat acea poză contează atât de mult".

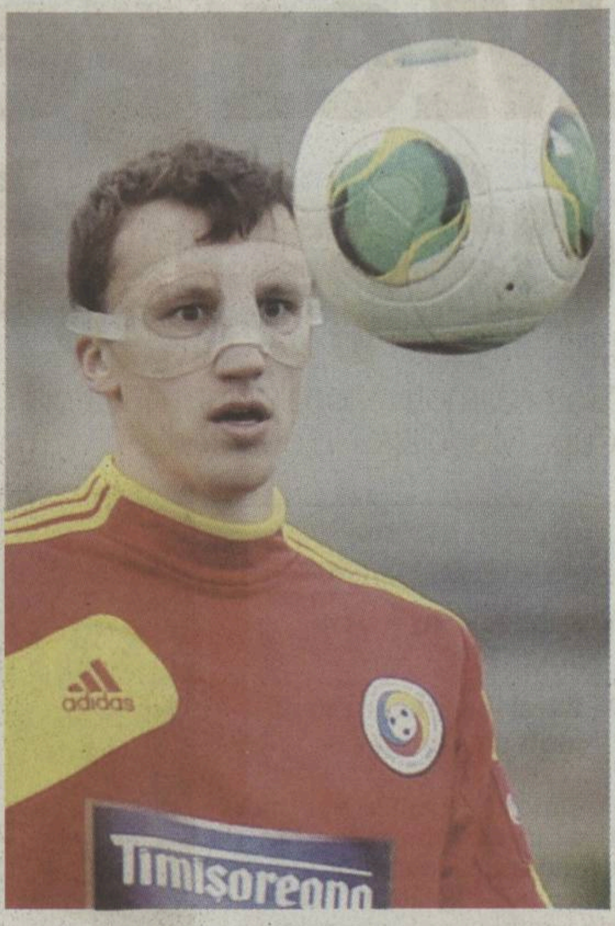
Foto: Alexandru Hojda

Magia trecutului

Gică Popescu ne cere să fim pozitivi și să credem până la capăt. „Dacă nu iese bine, puteți critica după aceea cât vreți", spune „Baciul". ProSport marșează la solicitarea fostului căpitan al naționalei și a căutat meciurile oficiale în care prima reprezentativă a izbutit victorii mari, la minimum două goluri diferență, în fața unor echipe importante

WORLD CUP 1994. Florin Răducioiu a făcut ce a vrut cu apărarea Columbiei (reprezentată aici de Luis Carlos Perea). Actualul selecționer de la U16 a înscris două goluri superbe în meciul cu selecționata pe care brazilianul Pele o considera printre favoritele la titlul mondial. Hagi a marcat și el în acel joc, golul său fiind considerat unul dintre cele mai frumoase din istoria CM. **Selecționer:** Anghel Iordănescu

REVENIREA LUI HAGI. În iunie 1999, Gică Hagi se întorcea la prima reprezentativă pentru a conduce naționala din teren spre una dintre cele mai frumoase victorii din ultimele două decenii: 2-0 cu Ungaria. Adrian Ilie și Dorinel Munteanu au fost marcatorii acelui succes care a netezit drumul tricolorilor spre turneul final al Euro 2000. Revenirea lui Hagi i se datorează fostului mare poet Adrian Păunescu. **Selecționer:** Victor Pițurcă

SCORUL EXACT CU CEHIA. În preliminariile Cupei Mondiale din 2006, naționala avea nevoie de o victorie la minimum două goluri în penultimul meci din grupă, cu Cehia, pentru a rămâne în cărțile calificării. Jocul a avut loc la Constanța, iar tricolorii s-au mobilizat extraordinar, câștigând cu 2-0 (goluri, Adi Mutu). Naționala României a așteptat ca Finlanda să încurce Cehia în ultimul joc. Ne era de ajuns un egal, însă finlandezii au cedat. **Selecționer:** Victor Pițurcă

REVANȘA CU BOSNIA. În preliminariile Euro 2012, tricolorii au fost învinși la Zenica, de Bosnia-Herțegovina, scor 2-1, după un meci tensionat. Șansele de calificare erau infime, dar pentru a mai spera românii trebuiau să câștige la scor cu Bosnia pe teren propriu. În Giulești, tricolorii s-au dezlănțuit învingând cu 3-0 (Marica 2, Mutu). Din păcate, traseul următor a fost dezastruos, astfel că victoria cu Bosnia a rămas una de orgoliu. **Selecționer:** Răzvan Lucescu

VICTORII MARI LA MINIMUM DOUĂ GOLURI DIFERENȚĂ

09.06.1990 Bari
ROMÂNIA - URSS
2-0 (1-0) t.f. CM

20.05.1992 București
ROMÂNIA - ȚARA GALILOR
5-1 (5-0) prel. CM

19.06.1994 Los Angeles
COLUMBIA - ROMÂNIA
1-3 (1-2) t.f. CM

15.10.1995 Košice
SLOVACIA - ROMÂNIA
0-2 (0-0) prel. CE

05.06.1999 București
ROMÂNIA - UNGARIA
2-0 (2-0) prel. CE

04.09.1999 Bratislava
SLOVACIA - ROMÂNIA
1-5 (1-2) prel. CE

02.06.2001 București
ROMÂNIA - UNGARIA
2-0 (1-0) prel. CM

05.09.2001 Budapesta
UNGARIA - ROMÂNIA
0-2 (0-2) prel. CM

07.09.2002 Sarajevo
BOSNIA-HERȚEGOVINA - ROMÂNIA 0-3 (0-3) prel. CE

07.06.2003 Craiova
ROMÂNIA - BOSNIA
2-0 (0-0) prel. CE

03.09.2005 Constanța
ROMÂNIA - CEHIA
2-0 (1-0) prel. CM

03.06.2011 București
ROMÂNIA - BOSNIA-HERȚEGOVINA 3-0 (2-0) prel. CE

06.09.2013 București
ROMÂNIA - UNGARIA
3-0 (2-0) prel. CM

Statistică: Răzvan Toma

„Am avut penalty neacordat!"

Fernando Santos spune că Grecia a fost privată de o lovitură de pedeapsă, în minutul 2, în partida-tur

Foto: Răzvan Lupică

Marius PITARU
marius.pitaru@prosport.ro

» Selecționerul elenilor nu crede că se poate ajunge la 11 metri în această seară

În ciuda unui avans liniștitor, grecii se tem pentru soarta partidei din această seară și, cel puțin la nivelul discursului dinaintea jocului, au demonstrat că rămân prudenți în ceea ce privește certitudinea calificării lor. „Avem un avantaj, dar România e un adversar care poate reveni în calculele calificării, care ne poate marca două goluri. Sunt convins că va intra puternic în joc și va avea o prestație bună, cu totul schimbată față de tur", a spus **Fernando Santos (foto)**.

Lusitanul a ținut să înlăture orice speculație legată de naționalitatea arbitrului de la meciul tur: „Noi am avut penalty neacordat în minutul 2, când trebuia dat și cartonaș roșu. Îl cunosc pe Pedo Proenca la fel cum îl cunoașteți toți, drept cel mai bun arbitru din lume la ora actuală. A condus în 2012 finala Ligii Campionilor și finala Euro". La sfârșit, Santos a declarat că nu crede în probabilitatea ca soarta calificării să fie decisă la penalty-uri.

Foto: Răzvan Lupică

Manifestul fanilor pentru calificare

Pentru a pune presiune pe greci, fanii din ASR vor împărți flyere la stadion și în zonele aglomerate din București, cu reguli pentru cei care vin la arenă

Cătălin MUREȘANU
catalin.muresanu@prosport.ro

Toate cele 50.000 de bilete pe care FRF le-a pus în vânzare pentru meciul din această seară s-au vândut, iar pe Național Arena se anunță o atmosferă extraordinară. În ciuda rezultatului de la Atena, fanii mai cred în calificare, iar Asociația Suporterilor Români a inițiat o acțiune în acest sens. Astfel, astăzi, suporterii vor împărți flyere în București, la stadion sau în zonele aglomerate, afișe care conțin mai multe reguli pentru cei care vor fi în această seară pe stadion.

Spectatorii sunt rugați ca, indeferent de zona stadionului în care au locul, să aplaude și să scandeze la îndemnul peluzei, să vină cu steag tricolor și să stea în picioare. Mai mult, în manifest se cere ca indiferent de rezultat, echipa să fie susinută până la final, iar în cazul în care cei opt suporteri reținuți la Atena după meciul tur nu vor fi eliberați, imnul Greciei să fie fluierat. Enunțul se încheie cu un mesaj clar: „Numai împreună ne putem califica".

Altfel, aseară cei opt fani care au fost arestați la Atena au fost repatriați pe calea aerului.

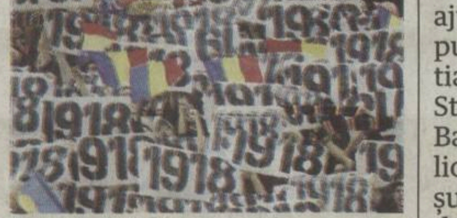
Foto: Octav Ganea

Ei cu valoarea, noi cu dorința

Selecționata U21 speră să obțină un rezultat mare în fața Germaniei, care a ajuns în România cu cea mai bună echipă

Cristian VOINEA
cristian.voinea@prosport.ro

» Meciul este în direct, astăzi, la GSP TV, de la ora 19:00

Calificarea la un turneu final a fost o căciulă prea mare în ultimii ani pentru selecționata U21. Fie că a fost vorba de generația lui Mutu și Chivu sau de cea actuală, calculele au fost mereu complicate. Chiar și în acest moment, sunt șanse mici ca „tricolorii mici" să prindă „Europeanul" din Cehia, din 2015, având în vedere că Germania domină grupa categoric, iar România este abia pe locul 4.

Meciul de astăzi este chiar împotriva nemților, care au ajuns la noi în țară cu cea mai puternică echipă. Printre aceștia se remarcă portarul Ter Stegen, dorit insistent de Barcelona și evaluat la 11 milioane de euro, dar și mijlocașul de bandă Jonas Hofmann, de la Dortmund. Speranțele noastre se agață de atacantul Rapidului, Alexandru Ioniță, care a atras în acest sezon laudele mai multor antrenori din prima ligă.

Foto: EPA

» Cel mai scump jucător al Germaniei este portarul lui M'Gladbach **Marc Andre Ter Stegen (foto)**, care este evaluat la 11 milioane de euro. Barcelona este una dintre echipele care s-a interesat de serviciile goalkeeperului

CLASAMENT GRUPA 6

1. Germania	5	4	1	0	13-3	13
2. Muntenegru	4	2	1	1	7-5	7
3. Irlanda	5	2	1	2	9-8	7
4. România	4	1	2	1	5-5	5
5. I. Feroe	6	0	1	5	7-20	1

*Primul loc se califică direct la CE, în timp ce locul 2 poate participa la baraj

Francezii și-au pierdut speranța

Suporterii „cocoșilor" nu cred că naționala lor se poate califica la Mondial, după 0-2 în Ucraina

Foto: AFP

Cristian VOINEA
cristian.voinea@prosport.ro

» **Meciul este în direct pe DigiSport 3, de la ora 22:00**

Eșecul din Ucraina i-a făcut pe francezi să își ia gândul de la Campionatul Mondial. Golurile marcate de Zozulia și Iarmolenko au creat în Hexagon un pesimism care nu se regăsește nici măcar în România. Deși au o echipă din care fac parte Ribery, Nasri sau Benzema, suporterii „albaștrilor" sunt resemnați. Într-un sondaj realizat de L'Equipe, care a avut întrebarea „Se califică Franța la Mondial?", 61% dintre respondenți au ales „Nu". Aceeași întrebare au pus-o și jurnaliștii de la Le Parisien, iar rezultatele sunt și mai pesimiste, 84% fiind de părere că jucătorii lui Deschamps vor vedea Mondialul din fotoliu.

Cea mai mare problemă pentru fotbalul din Franța este că aceia care îmbrăcau tricoul albastru și scandau celebra „Allez les bleus" nu mai doresc să susțină echipa națională. Chiar dacă nu au mai câștigat de șapte ani cu o echipă care este peste ei în clasamentul FIFA, francezii se agață de faptul că, în ultimele două meciuri de pe teren propriu, n-au primit gol, cu Finlanda și Australia.

FRANȚA – UCRAINA
Azi, ora 22:00, Digi 3
În tur, 0-2

Lloris - Debuchy, Varane, Sakho, Evra - Pogba, Matuidi - Remy, Valbuena, Ribery - Giroud
Absenți: *Koscielny (suspendat)*
Selecționer: *Didier Deschamps*

Piatov - Fedețki, Rakițki, Haceridi, Șevciuk - Rotan, Stepanenko - Iarmolenko, Edmar, Konoplianka - Zozulia
Absenți: *Kucher (suspendat)*
Selecționer: *Mihailo Formenko*

Stadion: *Stade de France (Paris)*
Arbitru: *Damir Skomina (Slovenia)*

Foto: EPA

Inamicul public nr. 7

Presa suedeză a demarat o campanie intitulată „Opriți-l pe Ronaldo" înaintea returului de azi cu Portugalia, încurajându-i pe fani să strige numele lui Messi în timpul partidei

Adrian COSTEIU
adrian.costeiu@prosport.ro

» **În tur, Ronaldo a marcat singurul gol, al victoriei Portugaliei**

» **Superstarul lui Real Madrid a fost decisiv pentru Portugalia în baraje, atât la națională Under 21, cât și la cea mare**

„Opriți-l pe Ronaldo", e campania inițiată de tabloidul suedez „Aftonbladet" după ce superstarul portughez a marcat unicul gol al partidei-tur de baraj dintre Portugalia și Suedia. O campanie în care ziariștii i-au invitat pe cititori să propună metode prin care CR7 ar putea fi deranjat înainte și în timpul partidei retur de diseară (ora 21:45, în direct pe DigiSport 2). Iar trucurile inventate au fost dintre cele mai haioase! Echipa Portugaliei a fost așteptată ieri de o orchestră care a interpretat cântece tradiționale chiar la hotel, fanii au promis că îi vor striga numele lui Messi, în timp ce staff-ul hotelului la care e cazată naționala lusitană a promis, în glumă, că va mări temperatura din camere până la 35-40 de grade Celsius.

ȘI-A REMARCAT MEREU ÎN BARAJE

Însă Ronaldo nu a fost deloc impresionat de micile trucuri ale suedezilor. Nici nu are de ce. Evoluează excelent sub presiune chiar și la națională, acolo unde a fost decisiv deja în două baraje. Primul, acum exact 11 ani! Când Portugalia a întors duelul cu Franța pentru calificarea la Euro Under 21 din 2004, după ce pierduse acasă cu 2-1. Atunci el a deschis scorul în victoria cu 2-1 și a marcat penalty-ul decisiv, care a dus naționala lusitană la turneul final din Germania. Nouă ani mai târziu, CR7 a fost din nou indispensabil pentru portughezi. A marcat o „dublă" în returul barajului cu Bosnia, câștigat de Portugalia, cu 6-2, care i-a dus pe lusitani la Euro 2012. Iar acum, poate fi din nou omul-orchestră. În turul cu Suedia a înscris deja, iar presa portugheză se așteaptă la un nou meci mare diseară.

44
de goluri a marcat Ronaldo pentru naționala Portugaliei, cu trei mai puține decât Pauleta, care rămâne cel mai bun marcator al lusitanilor

Dacă fanii vor să strige „Messi", nu am nimic împotrivă. Important e să ne calificăm
Johan Elmander, atacant Suedia

SUEDIA – PORTUGALIA
Azi, ora 21:45, DigiSport 2
În tur, 0-1

Isaksson - Lustig, Nilsson, Antonsson, M. Olsson - Seb. Larsson, Kallstrom, Elm, Kacaniklic - Elmander, Ibrahimovic
Absenți: *-*
Selecționer: *Erik Hamren*

Rui Patricio - Maxi Pereira, Pepe, Bruno Alves, Coentrao - Joao Moutinho, Miguel Veloso, Raul Meireles - Nani, Helder Postiga, Cr. Ronaldo
Absenți: *-*
Selecționer: *Paulo Bento*

Stadion: *„Friends Arena" (Solna);* ***Arbitru:*** *Howard Webb (Anglia)*

Portarul regizor

Foto: AFP

Goalkeeper-ul Islandei are o pasiune ieșită din comun. Când nu dă piept cu Mandzukic, pune în scenă videoclipuri

Cristian VOINEA
cristian.voinea@prosport.ro

» **Meciul Croația - Islanda este la ora 21:15**

După ce a făcut un meci mare în turul barajului contra Croației, despre portarul Islandei, Hannes Thor Haldorsson, s-a aflat un lucru inedit. Pasiunea acestuia nu este doar fotbalul, mai ales că în Islanda acest sport nu trezește sentimente puternice ca în alte țări. Atunci când nu este ocupat să apere poarta Islandei de cei mai buni atacanți din Europa, goalkeeper-ul lui KR Reykjavik este regizor de videoclipuri pentru cântăreții din Islanda, un job la care se pricepe foarte bine. Cel mai cunoscut proiect al său este chiar melodia pe care Islanda a avut-o la Eurovision în 2012, „Never forget", cântată de Greta Salome și Jonsi, care a terminat concursul pe locul 20.

» Islanda nu s-a calificat niciodată la un turneu final

17
selecții are Haldorsson la națională

150
de mii de euro este valoarea portarului islandez conform transfermarkt.de

CROAȚIA – ISLANDA
Azi, ora 21:15
În tur, 0-0

Pletikosa - Srna, Corluka, Simunic, Pranjic - Ilicevic, Modric, Rakitic, Perisic - Mandzukic, Olic
Absenți: *-*
Selecționer: *Niko Kovac*

Haldorsson - Ra. Sigurdsson, Arnason, A. Skulason - Gudmundsson, Gy. Sigurdsson, Gunnarsson, Bjarnason - Finnbogasson, Gudjohnsen
Absenți: *Skulason (suspendat), Sigthorsson (accidentat)*
Selecționer: *Lars Lagerback*

Stadion: *„Maksimir" (Zagreb);*
Arbitru: *Bjorn Kuipers (Olanda)*

Dan depinde de Dinamo

Discuțiile privind o eventuală trecere a lui Petrescu la Crystal Palace există, dar totul se va decide după ultimele trei meciuri ale lui Dinamo Moscova din acest an

Adrian COSTEIU
adrian.costeiu@prosport.ro

» **Dacă Petrescu nu obține mimimum șase puncte în următoarele trei meciuri din prima ligă rusă, șefii lui Dinamo ar înclina să-l lase să plece în Anglia**

Peste 30.000 de euro au fost pariați duminică seara la agenția „Betfair" pe opțiunea „Dan Petrescu - noul manager al lui Crystal Palace". Fapt care a dus la scăderea cotei la doar 1.06! Totul după ce Victor Becali declarase că Petrescu este interesat de preluarea „lanternei roșii" din Premier League. Lucrurile stau însă altfel, iar cota a crescut deja peste 2.0 în cursul zilei de ieri. „În acest moment, Dan Petrescu se află la Moscova și pregătește meciul cu Lokomotiv. Nu se pune problema să plece în Anglia. Este foarte bine că are oferte, că există interes pentru el, dar, din câte știu eu, va continua la Dinamo", a declarat ieri impresarul „Bursucului", Nicolae Pîrnău.

Totuși, discuțiile privind o mutare există, conform surselor ProSport. Însă totul depinde de rezultatele lui Dinamo Moscova din următoarele trei etape, ultimele din acest an. Astfel, mutarea s-ar putea realiza la începutul lui decembrie, dacă Dinamo nu scoate minimum șase puncte din meciurile cu Lokomotiv Moscova (deplasare), Ural Ekaterinburg și Amkar Perm (ambele acasă).

Foto: Boadan Iordache

51%
este procentajul victoriilor lui Petrescu la Dinamo (24 în 47 de meciuri)

» Dinamo e pe locul 5 în Rusia, cu 29 de puncte, la 4 puncte de locul 2, ocupat de Lokomotiv

Abuzuri pentru CM din Qatar

Amnesty International atrage atenția asupra modului în care se muncește în țara asiatică pentru organizarea turneului final din 2022

Cristian VOINEA
cristian.voinea@prosport.ro

» **Din cauza căldurii insuportabile, FIFA ia în calcul ca Mondial din 2022 să se dispute iarna**

În urmă cu o săptămână, Sepp Blatter făcea o „vizită de lucru" în Qatar, acolo unde peste aproape nouă ani se va organiza Campionatul Mondial de fotbal. Intenția președintelui FIFA a fost să se asigure că muncitorilor, care pun pe picioare stadioanele pe care se va juca, li se creează condiții bune. La finalul vizitei, Blatter a spus că totul se desfășoară în condiții excelente.

Ieri, Amnesty International, organizație non-guvernamentală care apără drepturile omului, a dat publicității un raport din care reiese că zeci de muncitori din Nepal sau Bangladesh sunt nevoiți să muncească în condiții de sclavie pentru firmele care se ocupă de construcția stadioanelor. „Abuzurile privind drepturilor muncitorilor imigranți sunt un lucru serios în Qatar. Vorbim despre o problemă des întâlnită. Acestea nu sunt cazuri izolate", a spus Salil Shetty, secretar general al Amnesty International. Același raport susține că zeci de muncitori au murit din cauza condițiilor de muncă și de cazare. În replică, autoritățile din Qatar neagă acest raport și susțin că totul se desfășoară conform legislațiilor în vigoare.

Foto: AFP

pub

CLASAMENT LIGA I

	Loc	Echipa	M.	V.	Eg.	Înf.	Gol.	P.	Ad.
	1.	Steaua	11	9	2	0	27-7	29	+14
★	2.	Astra	13	9	2	2	33-14	29	+11
●	3.	Petrolul	14	7	6	1	19-10	27	+6
●	4.	Pandurii	14	8	2	4	31-17	26	+5
	5.	Ceahlăul	14	6	5	3	18-12	23	+2
	6.	Gaz Metan	14	6	4	4	18-16	22	+1
	7.	CFR Cluj	14	5	6	3	17-16	21	0
	8.	Dinamo	14	5	4	5	20-15	19	-2
	9.	ACS Poli	14	5	4	5	14-15	19	-2
	10.	FC Botoșani	14	5	4	5	14-18	19	-2
	11.	SC Vaslui*	13	5	3	5	14-12	18	0
	12.	Săgeata	14	4	3	7	15-26	15	-6
	13.	Chiajna	11	4	2	5	12-15	14	-4
	14.	Oțelul	14	4	2	8	14-26	14	-7
▼	15.	FC Brașov	14	3	4	7	15-19	13	-5
▼	16.	Viitorul	13	2	4	7	6-21	10	-11
▼	17.	„U" Cluj	13	1	4	8	10-25	7	-14
▼	18.	Corona Brașov	14	1	3	10	9-22	6	-18

**Comisia de Recurs a FRF a decis să restituie SC Vaslui cele 8 puncte de penalizare din „Cazul Codoban"*

LIGA I - ETAPA A XV-A

VINERI, 22 NOIEMBRIE		
Concordia - Săgeata	18:30	Digi Sport
Ceahlăul - ACS Poli	19:00	Dolce Sport
Oțelul - Vaslui	21:00	Digi Sport
SÂMBĂTĂ, 23 NOIEMBRIE		
Pandurii - Steaua	20:00	Digi Sport
DUMINICĂ, 24 NOIEMBRIE		
Astra - Botoșani	18:30	Digi Sport
Dinamo - Gaz Metan	21:00	Digi Sport
LUNI, 25 NOIEMBRIE		
„U" Cluj - Corona	18:30	Digi Sport
Brașov - CFR Cluj	19:00	Dolce Sport
Petrolul - Viitorul	21:00	Digi Sport

9 GOLURI
S. Szekely (ACS Poli)

8 GOLURI
Antal (Vaslui), **Eric** (Pandurii) **Budescu** (Astra)

7 GOLURI
Golubovic (Ceahlăul)

„Farmecul vieții" are puls

Rapid a trecut peste un moment delicat, după ce aseară a fost aprobat planul de reorganizare, iar giulești au fentat falimentul

Victor STOICESCU
victor.stoicescu@prosport.ro

» Romeo Surdu și Iulian Apostol au votat planul de reorganizare și astfel au renunțat la o sumă importantă de bani pe care o aveau de primit

La Pro Rapid a avut loc aseară adunarea creditorilor, în cadrul căreia s-a votat planul de reoganizare propus de administratorul judiciar Cristina Andronache. La ședință au fost prezente cele patru categorii de creditori: bugetari, chirografari, salariați și speciali (furnizori). Astfel, dacă reprezentanții statului au fost împotriva planului, pentru că nu și-ar mai fi recuperat niciun leu, chirografarii, reprezentați de Adrian Zamfir și Nicolae Cristescu, plus creditorii speciali au răspuns afirmativ, astfel că, la începutul ședinței, scorul era de 2-1 în favoarea aprobării. Pentru a trece planul și a salva Rapidul de la faliment, era nevoie de votul salariaților și al foștilor jucători, cei care aveau de primit sume importante de bani. Dacă actualii fotbaliști au fost de acord cu planul de reorganizare, acționarii trebuiau să-i convingă pe foștii jucători să voteze pozitiv și astfel să accepte doar 10% din valoarea datoriei pe care clubul o are către ei.

SURDU, APOSTOL ȘI CODREA AU VOTAT PLANUL

Adrian Zamfir a reușit să-i convingă pe foștii jucători să voteze planul de reorganizare, printre aceștia numărându-se Surdu, Codrea, Apostol, Alexandru Ioniță sau Burcă. În aceste condiții, planul de reorganizare a fost aprobat cu trei voturi pentru și unul împotrivă, asta după ce și salariații au răspuns pozitiv într-un procent de 63%. Emoțiile continuă totuși pentru giulești, asta pentru că planul va fi depus la Tribunalul București, acolo unde vineri 22 noiembrie judecătorul sindic va decide dacă acesta este viabil sau nu. Dacă va trece și de acest ultim hop, pentru a ieși din starea de insolvență, rapidiștii trebuie să respecte planul și să plătească 10% din datoriile avute într-un termen de trei ani.

Fanii rapidiști au motive de bucurie, cel puțin pentru moment Foto: **Mediafax**

Este o zi istorică. Le mulțumesc tuturor fotbaliștilor care au acceptat să renunțe la bani, le sunt dator toată viața
Nicolae CRISTESCU, acționar Rapid

63% dintre salariați au fost de acord cu planul de reorganizare

Personalități pe banca Stelei

Reghecampf ține în afara primului „11" cel puțin șase fotbaliști care nu își acceptă statutul de rezervă. Dacă nu va utiliza sistemul rotației, ar putea avea probleme

Florin MARIAN
florin.marian @prosport.ro

» Varela și Kapetanos nu vor accepta niciodată că sunt mai slabi decât cei care joacă înaintea lor

Cu excepția meciurilor experimentale, în care a folosit trei fundași centrali, Reghecampf a mers, în general, pe același nucleu de fotbaliști cu care a luat campionatul, lor adăugându-li-se Piovaccari și Stanciu, doi fotbaliști care, de cele mai multe ori, au demonstrat prin evoluțiile lor că își merită statutele de titulari. În schimb, pe banca de rezerve se află regulat jucători precum Kapetanos, Varela, Prepeliță și Răduț, cărora li se alătură Chipciu și Nikolic reveniți după accidentări.

Cei care îi cunosc pe fotbaliștii enumerați mai sus știu că au de-a face cu personalități puternice. „Dintre ei, poate doar Răduț s-a mai obișnuit cu gândul că nu va pătrunde prea des în prima echipă, dar își dorește să plece undeva să joace. Prepeliță deja a făcut nazuri că Filip e preferat înaintea lui, iar Varela i-a spus lui Reghe că el nu a venit la Steaua să fie rezervă. Kapetanos încă rezistă. Dar grecul va face sigur atmosferă dacă va mai fi ținut prea mult pe bancă. O să vedeți! De aceea, Reghecampf ar face bine să folosească sistemul rotației în meciurile care i-au mai rămas de disputat până la sfârșitul anului, pentru a păstra lotul compact peste iarnă", a spus o persoană din anturajul Stelei. Pentru campioni urmează partide de mult mai grele decât cele de până acum, factorul de dificultate crescând în privința adversarilor din campionat, dar și din Cupa României.

DINTRE EI, DOAR CHIPCIU VA REDEVENI TITULAR

Totuși, Laurențiu Reghecampf nu prea e adeptul rotației și nu va face multe schimbări în echipă. Dar, cu siguranță, îl va trece pe Adi Popa pe bancă și îl va titulariza pe Chipciu, care în această pauză a recuperat tot ce mai avea din punct de vedere fizic. Varela și Kapetanos vor trebui să-și pună pătura peste picioare, pentru că vremea rea îi va chinui pe bancă atât timp cât Gardoș și Piovaccari își vor face bine treaba în teren.

Banca de rezerve din sezonul 2008-2009
Vâtcă, Baciu, Rada, Ochiroșii, Pleșan, Neaga, Badea

Banca de rezerve din sezonul 2009-2010
Tătărușanu, Rada, Tudose, Bicfalvi, Onicaș, Surdu, Bibișkov

Banca de rezerve din sezonul 2010-2011
Stanca, Iliev, Martinovic, Onofraș, Bicfalvi, Szekely, Surdu

Banca de rezerve din sezonul 2011-2012
Stanca, Martinovic, Lupu, Răduț, Bălan , Fl. Costea, M. Costea

Kapetanos e un atacant cu personalitate, căruia nu-i place banca de rezerve Foto: **Răzvan Lupică**

Reghe poate aplica ce sistem vrea, pentru că în Liga I nu-i va pune, oricum, nimeni probleme
Sorin CÎRȚU, fost antrenor Steaua

Nu aș folosi sistemul rotației la Steaua. Aș merge pe mâna titularilor de drept
Emerich IENEI, fost antrenor Steaua

Steaua are cea mai valoroasă bancă de rezerve din ultimii ani Foto: **ProSport**

Actuala echipă de rezerve a Stelei

Banii înainte, fotbalul pe casetă

Surse din anturajul „câinilor" susțin că roș-albii i-au achitat lui Zougoula salariul în avans pe șase luni, adică 30.000 de euro. Acum, șefii încearcă să scape de micuțul atacant

Marius PITARU
marius.pitaru@prosport.ro

» Zougoula a jucat doar două meciuri pentru echipa mare, în Cupa României cu Sănătatea și în campionat cu Astra

Chiar dacă Ionuț Negoiță a convins pe toată lumea că nu este tipul de patron care să arunce cu banii, bossul „câinilor" a făcut o excepție în cazul lui Kevin Zougoula. Convinși de diferiți impresari, dar și de fostul antrenor, Gigi Mulțescu, că ar face o superafacere dacă l-ar transfera pe cel supranumit „Messi al Africii", dinamoviștii nu s-au mai uitat la bani. Astfel, în mare căutare de atacanți și pentru ca Zougoula să semneze cât mai repede, conducerea a fost de acord să-i achite ivorianului salariul pe șase luni, în avans. La o remunerație de 5.000 de euro lunar, Kevin a primit 30.000 de euro, bani ce i se cuvin până în luna martie 2014. Este drept, atacantul de 1,66 metri înălțime a venit și liber de contract.

PLEACĂ ÎMPRUMUT SAU I SE REZILIAZĂ CONTRACTUL

După două luni de la transferul africanului, conducătorii s-au convins de calitățile lui Zougoula. Atacantul a jucat foarte puțin la prima echipă, dar este o prezență constantă la Dinamo II. Apropiați ai șefilor susțin că, din iarnă, șefii doresc să scape de fotbalistul în vârstă de 25 de ani. În pauza competițională, africanul fie va pleca la altă echipă sub formă de împrumut, fie va fi cedat definitiv. Cert este că dinamoviștii rămân cu banii dați, cei 30 000 de euro, în acest moment fotbalistul fiind singurul din vestiar care nu are întârziere salarială.

Zougoula a semnat un contract cu Dinamo pe o perioadă de 3 ani

2
meciuri a jucat Zougoula în această toamnă la Dinamo, unul în campionat și unul în Cupă, când a și marcat de două ori cu Sănătatea Cluj

Zougoula (dreapta) a reușit să înscrie o dublă în meciul de cupă cu Sănătatea Cluj Foto: **Alexandru Hojda**

Pape nu a vrut să mai intre

Trimis să joace la Dinamo II în partida de campionat cu Concordia Chiaja II, Zougoula a făcut pereche în atac cu un alt african adus în această vară, senegalezul Pape N'Daw. Pape a jucat în prima repriză, fiind schimbat cu Stan (autorul unui gol), asta după ce a refuzat să mai intre pe teren în partea secundă. Din câte se pare, vârful care măsoară 1,94 m a fost deranjat de reproșurile colegilor.

Deac, cerut în Serie A

Mijlocașul este dorit de Hellas Verona, echipă antrenată de fostul său antrenor de la CFR Cluj, Andrea Mandorlini

Daniel LUP
daniel.lup@prosport.ro

» În această toamnă, Mandorlini a venit de două ori la Cluj pentru a discuta detaliile achiziționării mijlocașului de la CFR

În ciuda sezonului slab, Ciprian Deac este aproape de o mutare spectaculoasă în pauza competițională. Andrea Mandorlini (27 de ani), tehnicianul italian care l-a remarcat pe mijlocaș în perioada în care o antrena pe CFR, îl dorește pe fostul jucător al lui Schalke la actuala sa echipă, Hellas Verona. În sezonul în care cei doi au pus umărul la cucerirea eventului, Deac a fost unul dintre preferații tehnicianului italian. Ulterior, drumurile lor s-au despărțit, Mandorlini a ajuns la Verona, în Serie C, iar Deac în Germania, la Schalke. Dacă pentru tehnician alegerea s-a dovedit a fi inspirată, jucătorul a eșuat în Bundesliga, revenind la Rapid, iar apoi, la CFR.

Cum Verona are un sezon foarte bun în Serie A (locul 6 în acest moment, poziție care dă dreptul la participarea în Europa League), Mandorlini a primit mână liberă la transferuri. Din sursele ProSport, antrenorul italian a început deja tratativele cu oficialii din Gruia, iar în acest sens, în septembrie, dar și zilele trecute, acesta a venit la Cluj pentru a discuta detaliile mutării. Șefii clujenilor cer pentru Deac trei milioane de euro, în condițiile în care Schalke deține în continuare 40% din drepturile federative ale jucătorului.

După ce a plecat de la CFR, Ciprian Deac nu a mai repetat evoluțiile pe care le-a avut la această echipă Foto: **Dan Tăuțan**

1
gol a marcat Deac în cele 11 partide jucate în acest sezon

1,6
milioane de euro e cota lui Deac, potrivit transfermarkt.de

HCM se face și mai Mare

Vicecampioana României a bătut palma cu extrema stângă Camilla Herrem (27 ani, Norvegia) pentru un contract de doi ani, începând din vară. După Campionatul Mondial, echipa din Baia Mare ar putea semna cu alte trei-patru handbaliste de top

Marius HUȚU
marius.hutu@prosport.ro

» **Herrem este campioană olimpică și mondială en-titre cu Norvegia, iar în 2009 a fost desemnată cea mai bună extremă stânga la CM din China**

» **Baia Mare a demarat tratativele și cu Alexandrina Barbosa**

HCM Baia Mare a sărit peste perioada de lamentări după ce a fost eliminată în cupele europene și a început deja să-și pregătească echipa pentru 2014-2015, sezon în care și-a propus să joace din nou în Liga Campionilor. Iar planurile vicecampioanei României par destul de îndrăznețe, din moment ce a început negocierile cu câteva handbaliste de top din Europa. Imediat după ce a fost învinsă la Győr, HCM Baia Mare a bătut palma cu norvegianca Camilla Herrem (27 ani), extrema stângă de la Byasen, campioană olimpică și mondială en-titre cu Norvegia. Handbalista a sosit în țară vineri după-amiază, pe aeroportul din Cluj, iar în weekend a urmărit ultima partidă a HCM-ului din Liga Campionilor.

„Camilla a făcut cunoștință cu fetele din echipă și și-a schimbat radical imaginea despre România după ce a fost în Baia Mare. A fost încântată de tot ce a văzut, iar la finalul discuțiilor ne-am înțeles pentru un contract pe doi ani, începând din vară. Ea va semna luna viitoare, la Campionatul Mondial din Serbia", ne-a declarat Liviu Bala, directorul executiv al echipei.

Camilla Herrem, aflată în lotul Norvegiei și pentru turneul final din 6-22 decembrie, a pus o singură condiție pentru a veni din vară în România: HCM să acceadă în Liga Campionilor. „Luăm titlul în acest sezon și nu vom mai trece printr-un turneu de calificare. Vom ajunge, probabil, chiar în urna a doua la tragerea la sorți, având în vedere că România are încă suficiente puncte adunate cu ajutorul Oltchimului în ultimii ani", a mai spus oficialul băimărean.

Chiar dacă am fost eliminați din cupele europene, cred că am făcut o bună propagandă handbalului românesc. Am bătut echipele care au câștigat Cupa EHF și Cupa Cupelor în primăvară
Liviu BALA, director executiv HCM

4
victorii a înregistrat HCM în Liga Campionilor, cu Viborg, Holstebro, Hypo și Thuringer

5
jucătoare de la HCM Baia Mare a convocat Tadici pentru Campionatul Mondial: Ungureanu, Nechita, Pîrvuț, Marin, Buceschi. Ele vor fi azi la București pentru vizita medicală

Apariția Camillei Herrem pe aeroportul din Cluj (medalion), vineri după-amiază, a fost una surprinzătoare Foto: **EPA**

UN INTER STÂNGA ȘI UN PIVOT, PRIORITĂȚI

Camilla Herrem este doar un prim transfer pregătit de HCM Baia Mare în perioada următoare. Vicecampioana României a demarat discuțiile și cu Alexandrina Barbosa, sub contract cu Thuringer în prezent. Portughezo-spaniola, care a mai jucat în România la Rulmentul și Oltchim, și-a exprimat deja doleanțele, rămâne de văzut dacă cele două părți vor ajunge și la un acord. „Vom relua discuțiile după Campionatul Mondial, atât cu Barbosa, dar și cu alte jucătoare. Încercăm să mai aducem încă două jucătoare de afară, atât cât ne permite regulamentul în România, dar și vreo două-trei fete de mare valoare din țară. În acest sezon, am observat ce înseamnă să joci în Liga Campionilor și este clar că trebuie să ne întărim pentru a avea mai multe șanse în viitorul sezon", a susținut Liviu Bala. Posturile de inter stânga și pivot sunt vizate în principal pentru a fi întărite după Campionatul Mondial.

PE SCURT

FORMULA 1

VETTEL, LA UN PAS DE UN RECORD LEGENDAR

Sebastian Vettel (foto) a înșirat, duminică, a opta victorie consecutivă în acest sezon pe circuitul de la Austin, în Marele Premiu al Statelor Unite. Deja campion al anului 2013, germanul în vârstă de 26 de ani l-a depășit pe Michael Schumacher (7 victorii consecutive) și s-a apropiat prin această performanță la doar o lungime de cel care deține recordul succeselor consecutive în Formula 1, nouă la număr, Alberto Ascari.

MP SUA (ETAPA A 18-A)

1. Vettel	1h 39:17.148
2. Grosjean	+ la 6.2
3. Webber	+ la 8.3
4. Hamilton	+ la 27.3
5. Alonso	+ la 29.5
6. Hulkenberg	+ la 30.4
7. Perez	+ la 46.6
8. Bottas	+ la 54.5
9. Rosberg	+ la 59.1
10. Button	+ la 1:17.2

CLASAMENT PILOȚI

1. Vettel	372
2. Alonso	227
3. Hamilton	187
4. Raikkonen	183
5. Webber	181

ECHIPE

1. Red Bull	553
2. Mercedes	348
3. Ferrari	333
4. Lotus	315
5. McLaren	102

HOCHEI PE GHEAȚĂ

FLORIAN GHEORGHE, NOUL PREȘEDINTE

Florian Gheorghe a câștigat ieri alegerile pentru funcția de președinte la Federația Română de Hochei pe Gheață, după ce s-a impus cu 11-9 în finala cu Zoltan Olti Pașca. Fostul șef al ANST a obținut 51% din voturi încă din primul tur, în condițiile în care Alexandru Butucel, al treilea candidat, a realizat că nu are șanse să câștige și și-a direcționat voturile către proaspătul învingător. Mandatul lui Florian Gheorghe se întinde pe patru ani.

Cehia a făcut „dubla"

Tomas Berdych, Radek Stepanek și compania și-au păstrat Cupa Davis după ce au învins Serbia cu 3-2 chiar la ea acasă

Cehia a câștigat Cupa Davis în următoarea formulă: Tomas Berdych, Radek Stepanek, Lukas Rosol, Jan Hajek Foto: **EPA**

Alexandru TĂCINĂ
alexandru.tacina@prosport.ro

» **Radek Stepanek a devenit primul jucător din istorie care a adus victoria pentru țara sa de două ori, în meciul decisiv al finalei Cupei Davis**

Reprezentativa Cehiei a reușit performanța extraordinară de a-și apăra trofeul Cupei Davis pe care l-a cucerit anul trecut, pe teren propriu, împotriva Spaniei, echipă vadu-vită la acea vreme de absența lui Nadal. Acum, Berdych și Compania au câștigat trofeul în deplasare, pe terenul Serbiei, cu 3-2. Punctul decisiv a fost obținut de Radek Stepanek, care l-a învins categoric pe Dusan Lajovic, cu 6-3, 6-1, 6-1, astfel că „Salatiera de argint" a ajuns din nou la Praga.

Misiunea cehilor a părut la un moment dat mai dificilă, întrucât aveau de înfruntat Serbia lui Novak Djokovic, chiar la Belgrad. Lucrurile au luat o turnură favorabilă pentru echipa lui Berdych și Stepanek, atunci când al doilea om al sârbilor, Janko Tipsarevic, s-a dovedit inapt de a juca pentru țara lui din cauza unei accidentări. Locul i-a fost luat de Dusan Lajovic, un jucător lipsit de experiență, care la vârsta de 23 de ani se află pe poziția 117 în ierarhia ATP. El avea să fie și „călcâiul lui Ahile" pentru Serbia, pierzând ambele meciuri.

Cehia a devenit a cincea țară care a câștigat Cupa Davis doi ani consecutivi, după SUA, Germania, Suedia și Spania

„DUBLUL" A FOST DECISIV

Cheia întâlnirii a reprezentat-o meciul de dublu, în care Nenad Zimonjic și Ilija Bozoljac au cedat în fața perechii Tomas Berdych/Radek Stepanek în minimum de seturi: 2-6, 4-6, 6-7. Djokovic și Berdych reușiseră să-și facă datoria în prima zi a finalei, ambii câștigându-și meciurile: cu Stepanek, respectiv Lajovic. Duminică s-au desfășurat ultimele două partide, în care numărul doi mondial, Novak Djokovic, a izbutit să egaleze situația la general după ce l-a învins pe Tomas Berdych datorită unui joc foarte solid.

Întâlnirea decisivă a fost adjudecată foarte clar de Radek Stepanek, care a pierdut doar cinci game-uri în fața lui Lajovic. Jucătorul în vârstă de 34 de ani a intrat în istorie ca primul tenisman care a câștigat în două rânduri meciul cinci al unei finale de Cupa Davis, după ce trimfase și anul trecut, în fața spaniolului Nicolas Almagro. „Am jucat în Serbia, pe suprafața lor, în fața fantasticilor suporteri sârbi, dar datorită fanilor noștri, care au fost alături de noi indiferent unde am jucat, am făcut istorie", a declarat eroul Cehiei din Cupa Davis pentru Sky Sports".

pub

JACKPOT
EXTRA GLOBAL
Public Bet
PARIURI SPORTIVE

Lovitura la Campulung:
un localnic "a lovit"
peste 76.000 de euro!

Momentul mult asteptat de dvs. s-a petrecut in dupa-amiaza zilei de 13 noiembrie 2013! La una din agentiile noastre, din Campulung Muscel, judetul Arges, pe un bilet jucat la cursele de caini, achitat 4,5 lei, a "cazut" marele JACKPOT! S-a castigat EXTRA GLOBALUL la caini, pe victoria cainelui numarul 4, in valoare de 340.815,56 lei, adica peste 76.000 de euro!!!

"Jucasem cateva bilete, alternativ, cu sume de 5,5 si de 4,5 lei. Nu mi-a venit sa cred cand am auzit cat am castigat. Aproape ca am pierdut biletul castigator, de emotii. Sper ca acesti bani sa ma ajute in proiectele mele", a povestit norocosul client.

Sa nu credeti ca se pierde ceva din farmecul acetui joc!
Noul Jackpot Extra Global la cursele de caini a ajuns, in doar cateva ore, la 35.000 de euro, adica la circa 156.000 de lei! Daca acum pica mai repede, in doar cateva zile? Ce ziceti?

www.publicbet.ro facebook.com/publicbet

[BLACK FRIDAY]

scoate la iveală super ofertele FORD

22 - 29 noiembrie 2013

A venit vremea celor mai tari oferte!
Acum ai un super avantaj şi cele mai accesibile soluții financiare.

FOCUS
Avantaj de
7000€

FIESTA
Avantaj de
5250€

B-MAX
Avantaj de
6000€

Ofertă supusă unor termeni şi condiții, valabilă până la 29.11.2013, în limita stocului disponibil, la dealerii participanți la Program, cuprinde contravaloarea Tichetului Rabla prin Programul de Stimulare a înnoirii Parcului Auto Național 2013 finanțat de AFM şi contribuția Ford. Oferta este disponibilă pentru modelele: Focus Trend, 5 usi, 1.0 Ecoboost, 100 cp , consum mixt (l/100 km): 4.8, emisii CO2 (g/km): 109; B-MAX Trend, 1.0 EcoBoost, 100cp, consum mixt (l/100km): 4.7, emisii CO2 (g/km): 114; Fiesta Trend, 3 usi, 1.0l, 80 cp, consum mixt (l/km): 4.6, emisii CO2 (g/km): 105.

Biblioteca Judeteana
MUREŞ
TÂRGU MUREŞ

WWW.PROSPORT.RO

facebook.com/prosport.ro
twitter.com/prosport

PRO SPORT

Ediție națională • Miercuri, 20 noiembrie 2013 • Numărul 4.985 • 8 pagini • **316.000** de CITITORI zilnic (SNA) • **2.192.416** DE VIZITATORI unici în iunie (SATI)

Tineretul lui Stelea, start spre viitor

România U21 a remizat aseară, 2-2 la Giurgiu, cu liderul grupei, puternica echipă a Germaniei, dar șansele de calificare sunt infime Pagina 5

În tur: 1-3
BARAJ CM 2014

ROMÂNIA 1
GRECIA 1

RIO, privim!

Încă un Mondial la televizor! Nu am putut să învingem Grecia la Bucureşti, 1-1, după ce în minutul 23 era deja 1-4 la general • În Rusia 2018, se vor face 20 de ani de la ultimul turneu final de CM la care au participat tricolorii, la fel ca între Mexic '70 şi Italia '90 **Paginile 2-4, 8**

Un „recuperator", scouter la Dinamo

Octavian Marin, un agent specializat în redobândirea indemnizațiilor de solidaritate, va căuta jucători pentru „câini" Pagina 6

Steaua, în pericol să rămână fără golgheter

Piovaccari ar putea părăsi echipa din Ghencea în această iarnă! Pagina 6

Iorgulescu și ciocoii vechi și noi

Iustin Ştefan va fi secretarul general al LPF, dar Valentin Alexandru rămâne! Pagina 7

pub

Ziua bună are vinul ei

UNVINPEZI.RO

Bessa Valley
ENIRA RESERVA 2006

DOAR AZI 62 RON

ÎN MAGAZINE ~~84~~ RON

Doar azi, în limita stocului disponibil, numai pe:
www.unvinpezi.ro

Biblioteca Județeană MUREȘ TARGU MURES

pub

OPINIE **PENALTY DE PEDEAPSĂ**

Ne doare viața

Alin BUZĂRIN
alin.buzarin@prosport.ro

Și ne doare rău, și ne doare demult, dinainte de baraj, și ne va mai durea încă. Ne doare Mățel, că n-a ieșit la ofsaid, ne doare Maxim, că n-a jucat în tur și că a vrut să le facă pe toate la noi acasă, ne doare Latovlevici, când centrează în bălării.

Ne dor toate oasele, chiar și oasele lui Holebas, care ne-au rebăgat în meci și ne-au mai oferit câteva zeci de minute de viață. Ne doare și Pițurcă, așa îngândurat, ne doare și Mutu, care stă pe-un țărm Corsican și se joacă de-a feisbucul la bătrânețe.

Ne doare că atâta putem, niciun dram mai mult. Ne doare că ne-am dorit mult, dar ne-am dat seama de lucrul ăsta târziu, cam prin minutul 140 din cele 180 ale barajului. Abia atunci am înțeles că-i putem răpune pe greci doar cu fotbalul, pentru că toate celelalte daruri otrăvite, statul pe jos, trasul de timp, șmechereala și ciupeala sunt însușirile lor de peste două mii de ani.

Ne doare ofsaidul de la Pireu, ne doare că n-am dat și noi un gol dintr-un astfel de ofsaid, până la urmă ne doare că nu ne-am calificat, că n-am putut, că nu putem, că nu mergem la Mondiale. Ne doare tot ce e în jurul nostru, copii, juniori, sistem, Federație, sărăcie, ne doare că suntem așa și că nu putem fi altfel. Ne vom uita la greci și la alții, iar la vară, când va fi cald și ne vom uita la Mondialul din Brazilia printre grătarele noastre pasionale și indiferente, abia atunci, la vară, ne vom da seama că de fapt ne doare viața. Mult timp ne-a durut altceva, altcumva, altundeva.

Foto: Sebastian Tătaru

Noapte bună, Rio!

Aveam nevoie de cel puțin două goluri, până la urmă am dat unul, și ăla autogol. Grecia merge la al 4-lea turneu final consecutiv, noi așteptăm Black Friday să ne cumpărăm televizoare pentru Mondiale

Costin ȘTUCAN
costin.stucan@prosport.ro

Alexandru Maxim a încercat aseară să le facă pe toate, dar nu a reușit mare lucru — Foto: **Alexandru Hojda**

Ce senzație tâmpită. Parcă ieri era 1994, România lui Hagi și Popescu își îndeplinea visul american, în timp ce o echipă măruntă, Grecia, pleca prima acasă de la turneul final, la prima ei participare la Mondiale. Au trecut 19 ani de atunci, între timp intrușii au câștigat un Campionat European, iar România mai prinde sporadic câte un baraj pe care inevitabil - acest inevitabil s-a confirmat aseară - îl ratează.

În 1997, eram pe locul 3 în lume, în 2013 ne-am bucurat teribil că am prins Grecia în baraj, însă marele nostru ghinion a fost că și ei și-au frecat mâinile la fel de încântați. Apoi ne-au bătut destul de lejer la Pireu, iar nouă ne rămăseseră cuvintele. Revanșă, 53.174 de oameni, infern, ultima șansă a unei generații, toți pentru România, 2-0, 3-0. O gogoașă patriotică a făcut aseară fâs și, deși teoretic mai avem de așteptat doar 4 ani până la următorul Mondial, senzația este că ne pregătim de eternitate, cel puțin cu Pițurcă selecționer.

„DE-MI-SIA!"

Din păcate, naționala anului 2013 își pregătește meciurile în funcție de capricii și intuiții, în timp ce grecii și al lor Fernando Santos au arătat că au studiat și că, spre exemplu, au știut că Goian și Gardoș, în primul meci, și Goian-Chiricheș, aseară, sunt cupluri de fundași lenți care pot fi depășiți cu mingi peste, pentru un vârf incisiv. Ca să ne alintăm în continuare, tot din păcate, România a avut neșansa să dea peste un atacant, Mitroglou, care a descoperit în ultimele luni un filon de goluri. Concluzia e simplă. Puțina speranță care ne mai rămăsese după rușinea de pe Karaiskakis - a fost rușine, dar din patriotism ne-am autocenzurat - s-a risipit în ceața de deasupra Bucureștiului în minutul 23 când grecul cu look de bariton a scăpat singur cu Tătărușanu. 0-1 și, după câteva minute de confuzie, publicul a izbucnit: "De-mi-sia! De-mi-sia!"

» După autogolul lui Holebas, Mutu a postat pe twitter: „Nici nu vreți să știți ce nervi am!!! Mi-e necaz, sunt frustrat cum vreți voi, dar Piți cum e??!!! Sper să revenim. Hai România! Totul sau nimic"

Au urmat minute în care am încercat să digerăm încă o necalificare, dar grecii ne-au oferit neașteptat un dar înebunitor. Holebas și-a trimis mingea în propria poartă (55) și 10 minute România a mai sperat. Pițurcă a încercat toate combinațiile posibile, l-a folosit pe Latovlevici, i-a coborât și i-a urcat pe Maxim și Stancu, a apelat și la Marius Niculae, însă reprezentația prăfuită, cu pase scrîșnite și previzibile, a continuat ca o rolă de film care se învârte în gol, uitată în proiector.

Până la urmă ne-am uitat cu invidie la Samaras, Mitroglou și Karagounis, un fotbalist deghizat parcă în zeul perseverenței, care va merge în Brazilia la 37 de ani, în timp ce Marica, Maxim și Tănase vor avea încă o vară de uitat. Mulțumim, băieți, pentru baraj, dar e prea puțin și știți asta și voi. Și apropo, Piți, Piți, lasă-ne!

Baraj CM 2014 (retur)

ROMÂNIA 1-1 GRECIA
Holebas '55 aut. / Mitroglou '23

12 Tătărușanu ★★	**1** Karnezis ★
2 Mățel ■	**15** Torosidis ■
15 Goian ★	(**11** Vyntra '72) ★
6 Chiricheș (cpt.) ★★	**19** Papastathopoulos ★
3 Rat ■	**5** Siovas ★
(**14**. Latovlevici '26) ★	(**4** Manolas '80)
8 Hoban ★★	**20** Holebas ★★
11 Torje ■	**2** Maniatis ★★
(**18** M. Niculae '56) ★	**10** Karagounis (cpt.) ★★
19 Stancu ★	(**21** Samaris '73) ★
(**7** Grozav '86)	**6** Tziolis ★
10 Tănase ■	**14** Salpingidis ★★
20 Maxim ★	**9** Mitroglou ★★★
9 Marica ★	**7** Samaras ★
Antrenor: *Victor Pițurcă*	***Antrenor:*** *Fernando Santos*
Rezerve: *1. Lobonț, 23. Pantilimon - 4. Luchin, 5. Gardoș, 13. D. Grigore, 16. Nicoliță, 17. Găman, 21. Cociș, 22. Keșeru*	***Rezerve:*** *12. Kapino, 13. Sifakis - 3. Tzavellas, 8. Kone, 16. Christodoulopoulos, 17. Gekas, 18. Ninis, 22. Fortounis, 23. Tachtsidis*
Cartonașe galbene: -	***Cartonașe galbene:*** *Mitroglou '24, Holebas '58, Tziolis '89*

Arbitru: *Milorad Mazic ★★★ (Serbia);* ***Asistenți:*** *Milovan Ristic ★★★ și Dalibor Djurdjevic ★★★ (ambii Serbia);* ***Stadion:*** *Național Arena;* ***Spectatori:*** *53.174*

Urnele pentru Cupa Mondială din Brazilia fără România

FIFA WORLD CUP Brasil 2014

Urna 1	Urna 2	Urna 3	Urna 4
Brazilia	SUA	Chile	Olanda
Spania	Mexic**	Ecuador	Italia
Germania	Costa Rica	Coasta de Fildeș	Anglia
Argentina	Honduras	Ghana	Bosnia
Columbia	Japonia	Nigeria	Rusia
Belgia	Iran	Camerun	Grecia
Uruguay*	Coreea de Sud	Algeria	Croația
Elveția	Australia	Ucraina/Franța***	Portugalia****

*e ca și calificată, după 5-0 în turul barajului cu Iordania; **e ca și calificată, după 5-1 în turul barajului cu Noua Zeelandă ***echipa calificată cu cel mai slab punctaj FIFA din zona Europa; ****echipe care erau favorite să se califice din baraj, înaintea închiderii primei ediții

Dezorganizare marca Piți

Forțat de suspendările lui Bourceanu și Lazăr, Pițurcă s-a văzut nevoit să înceapă aseară cu un "11" ofensiv, lucru ilustrat de mijlocul Torje, Stancu, Tănase, Maxim. Cu jucătorul lui VfB Stuttgart folosit mai mult pe post de jolly-joker și fără clarviziune la centru, naționala României nu a contat ofensiv prin faze construite, ci rar, prin acțiuni individuale. Planul tactic a fost dat definitiv peste cap în minutul 23, după golul lui Mitroglou. (Cristian SCUTARIU)

Foto: Alexandru Hojda

TĂTĂRUȘANU
nu a avut ce face la golul grecilor și nici nu a avut foarte mult de muncă pe parcursul meciului. A comunicat bine cu apărarea și asta i-a adus liniște

MĂȚEL
a ieșit târziu la ofsaid în minutul 23 și l-a lăsat pe Mitroglou singur cu Tătărușanu

GOIAN
dacă în apărare și-a făcut treaba bine, Goian nu a reușit să își fructifice avantajul înălțimii la fazele fixe, atunci când a urcat în careul grecilor

CHIRICHEȘ
exact în defensivă, însă fără aportul ofensiv cu care a obișnuit. A urcat bine o singură dată, atunci când a și centrat ideal, însă fără rezultat pe tabelă

RAȚ
evoluție ștearsă până în minutul 26, atunci când după deschiderea scorului s-a cerut afară acuzând o accidentare

HOBAN
fără greșeli majore, dar nici cu realizări deosebite. I-au lipsit pasele precise în adâncime cu care a obișnuit Bourceanu

TORJE
complet ieșit din formă, mijlocașul nu a existat pe teren. Nu i-au ieșit acțiunile în viteză, iar centrările au fost deseori oprite de primul fundaș grec ieșit la blocaj

STANCU
a început bine, a intrat în combinații, însă după golul grecilor a dispărut din joc. În repriza a doua a atins foarte rar balonul, iar despre ocazii de gol nu poate fi vorba

TĂNASE
folosit în centrul liniei de mijloc, Dodel a fost evident pus în dificultate de postura neobișnuită. Nu a fost creativ, nu a dat ultima pasă și a eșuat lamentabil în dribling

MAXIM
s-a plimbat pe tot terenul, a bătut bine fazele fixe, însă grecii au dominat la duelurile aeriene în propriul careu. A adus un plus de tehnicitate care ne-ar fi ajutat și în turul de la Atena

MARICA
nu a ieșit cu nimic în evidență pentru că s-a zbătut să producă culoare pentru cei din linia mediană. A fost neinspirat la finalizare

» Au mai intrat Latovlevici, Niculae și Grozav, însă, din păcate pentru noi, niciunul dintre ei nu a reușit să schimbe cu adevărat ceva

pub

PACHETUL
LUNII NOIEMBRIE

Vine iarna? Și ce dacă! În pachetul lunii noiembrie ai numai subiecte fierbinți!

~~29 lei~~
20 lei

Primești Playboy, ProMotor și GQ la tine acasă, la un super preț:

Se lasă frigul? Încălzește-te cu **Lena Rohozneanu**, într-un pictorial Playboy ce-ți va reaminti de zile mai însorite!
GQ ți-a pregătit **ghidul celor mai tari SPA-uri din țară**.
Rezervă-ți un week-end de relaxare.
ProMotor îți spune **cum să ai grijă de mașina ta** cu costuri rezonabile.

Femei frumoase, mașini puternice și ținute cu stil! Pachetul bărbatului modern.

CUMPĂRĂ ACUM PRIN SMS!
Trimite un mesaj cu textul DOMNI la numerele 7545 (Orange) sau 7688 (Vodafone). Costul este de 5 EURO + TVA

Pentru mai multe detalii sună la: 0318.257.349

Acum, ca niciodată!

Atmosferă fantastică, dar suporterii naționalei l-au fluierat pe Victor Pițurcă atunci când crainicul stadionului a pomenit numele selecționerului

Costin NEGRARU
costin.negraru@prosport.ro

» După 0-1, stadionul a amuțit. Doar Peluza Nord a cântat în continuare

Unii au venit pentru că sperau. Alții din obișnuință sau, poate, pentru că dăduseră deja banii pe bilete înainte de înfrângerea de la Pireu. Motivele nu au importanță. Contează doar că, aseară, peste 50.000 de oameni au ridicat steagurile așezate pe scaune și - indiferent dacă erau optimiști sau pesimiști - au început să cânte. Pentru cei 11 băieți din teren, adică pentru România.

FLUIERĂTURI PENTRU PIȚURCĂ

„Luptați pentru neam, credință și țară!" scrie pe gardul Peluzei Nord, iar spre banner-ul pus de ultrași se îndreaptă ca o avalanșă un tricolor imens plecat din capătul celui de-al treilea inel. Din difuzoare se aude imnul Greciei, dar, în realitate, auzi doar fluierăturile românilor. Aceleași fluierături le-a primit și Pițurcă atunci când crainicul i-a pronunțat numele. Românii n-au trecut peste acel dureros 3-1 din tur, dar și-au ales prost momentul pentru a-l contesta pe selecționer. Se trece repede, pentru că începe un „Deșteaptă-te române" cântat ca niciodată. Cine a avut ideea să pună versurile pe cubul digital merită, cu siguranță, o primă.

Tribunele se unesc într-un singur glas și oferă momentul acela special după care tânjeau atât de mult tricolorii. Peluzele cântă, ceilalți reacționează instinctiv. E un amestec ciudat și greu de suportat, mai ales pentru urechile jucătorilor greci, oricât ar fi ei de învățați cu haosul din tribunele de acasă. Fanii naționalei au făcut aseară tot ce-au putut, restul a depins de tricolori.

În minutul 38, la 1-0 pentru greci, tot stadionul a început să cânte „Deșteaptă-te, române!", doar-doar tricolorii s-or trezi *Foto: **Octav Ganea***

*Foto: **Octav Ganea***

*Foto: **Octav Ganea***

*Foto: **Sebastian Tătaru***

REȚINUȚI

62 DE SUPORTERI MAI PUȚIN

O mână de suporteri ai naționalei nu au mai ajuns la meci. Conform unui comunicat al Jandarmeriei, 62 de fani au fost reținuți înainte de joc. „În jurul orei 19:45, jandarmii au descoperit, într-o fabrică dezafectată din zona Pieței Muncii, 62 de persoane care confecționau mai multe bannere și aveau asupra lor materiale pirotehnice pe care intenționau să le introducă în stadion. Bannerele nu aveau legătură cu susținerea echipei naționale și conțineau cuvinte jignitoare la adresa unor persoane", a declarat purtătorul de cuvânt al Jandarmeriei Capitalei, Georgian Enache, pentru Mediafax. Enache a precizat că mai multe persoane consumau băuturi alcoolice și că asupra uneia s-au descoperit droguri pentru consum propriu (ecstasy).

*Foto: **Octav Ganea***

PE SCURT

TOT STADIONUL: DEMISIA!

În minutul 43, într-un moment în care tricolorii păreau fără soluții în atac, întreg stadionul a început să strige „Demisia, demisia!". La un meci anterior din preliminarii, când suporterii au procedat la fel, Victor Pițurcă a replicat la conferința de presă ulterioară: „Nu știu dacă mie mi-au cerut demisia!".

LASERE ȘI PETARDE

În prima repriză, Karagounis s-a plâns arbitrului de faptul că suporterii îl incomodează cu raze laser în timp ce încearcă să execute lovituri libere. Mazic i-a obligat pe organizatori să anunțe că dacă actele continuă meciul s-ar putea întrerupe. La Atena, laserele au funcționat nestingherite. La finele primei reprize, din peluză a fost aruncată o petardă lângă poarta grecilor. Proiectilul nu a lovit pe nimeni, dar un fundaș grec s-a prăbușit pe teren!

PIȚURCĂ L-A CERTAT PE RAȚ

În minutul 21, grecii au beneficiat de o lovitură liberă de pe partea dreaptă a atacului. Deși faultul a fost făcut de Goian, Pițurcă a stat cu gura pe Rațț. Selecționerul a strigat la fundașul de la West Ham, care, câteva minute mai târziu, a ieșit de pe teren șchiopătând.

ÎN TRIBUNE, NU LA GALATA

Hagi a fost ieri subiect de presă în Turcia, unde a fost dat ca noul director sportiv de la Galatasaray. „Voi fi în tribune la meciul cu Grecia, nu la Istanbul. Eu sunt cel mai mare fan al naționalei României. Cu Galata am discutat doar despre o colaborare cu Academia mea", a precizat Hagi.

FĂRĂ COPERTINĂ

Deși inițial oficialii FRF doreau să tragă copertina pentru meciul de ieri seară, intenția românilor s-a lovit de refuzul grecilor. Aceștia au considerat că tricolorii ar fi favorizați de acustica superioară pe care ar căpăta-o Național Arena cu acoperișul tras.

pub

peugeot.com.ro

NOUL PEUGEOT 308
LASĂ-TE **CONDUS** DE **SENZAȚII**

10.900€
+TVA

PEUGEOT RECOMANDĂ TOTAL Consum mixt între 3,8-5,8 l/100 km, emisii CO_2 între 99-134 g/km.

DESIGN PUR ȘI i-COCKPIT REVOLUȚIONAR
Îndrăznet și rafinat, Noul 308 pășește într-o nouă eră. O eră în care tehnologia Full Led, design-ul minimalist al consolei centrale și inovațiile de ultimă generație integrate în i-Cockpit, precum touch screen-ul de 9,7", volanul de dimensiuni reduse și înălțarea instrumentelor de bord, vor redefini senzațiile trăite la volan. Ofertă supusă unor termene și condiții valabilă în limita stocului disponibil. Preț recomandat cu TVA 13.516€, valabil pentru 308 ACCESS 1,2 VTi 82CP.
Mașina din imagine este cu titlu de prezentare. Touch screen-ul este inclus in dotarea standard începând cu nivelul de echipare Active.

NOUL PEUGEOT 308

MOTION & EMOTION

PEUGEOT

„Nu voi mai călca în Grecia, mă duc în Pakistan!"

Cei opt suporteri români reținuți la meciul tur de autoritățile de la Atena au fost extrădați luni noaptea. Unul dintre aceștia s-a destăinuit ProSport sub protecția anonimatului

Cătălin MUREȘANU
catalin.muresanu@prosport.ro

Din cauză că a încercat să introducă în stadion o torță, fanul a fost arestat. A dormit într-o celulă cu paturi de beton și bureți în loc de saltea, alături de drogați, imigranți pakistanezi și infractori greci

„Spuneți-mi Ștefan. Vreau să spun de la început că am greșit. Nu m-a obligat nimeni să intru cu torța aia în stadion, mi-am asumat greșeala, însă nu cred că am făcut un păcat atât de mare pentru tratamentul de care am avut parte". Tânărul are în jur de 30 de ani și încă pare apăsat de experiența prin care a trecut. „Să-ți spun ceva. Poate multă lume nu o să mă creadă, dar este al doilea meci la care merg în viața mea. Nu sunt ultras, am plecat cu mai mulți colegi de la muncă. Nu am realizat ce risc, de-asta nici nu am ascuns torța, m-au găsit cu ea în buzunar. Credeam că o vor confisca și mă vor lăsa în pace. Am fost naiv și asta m-a costat enorm. Repet, sunt vinovat, nu trebuia să am torța aia la mine".

În acele condiții nu poți ține nici măcar un animal. La prima secție am stat 15 persoane într-o cameră de 3 pe 4. Unii fumau, alții se drogau
Ștefan, suporter România

5
luni cu suspendare și o perioadă de probă de trei ani a fost pedeapsa care au primit-o cei opt fani români arestați la Atena

Polițiștii greci, de netrecut *Foto:* **shutterstock**

Calvarul lui „Ștefan" a început la primul filtru. „Am rămas surprins de reacția lor. Parcă m-ar fi prins cu un kilogram de cocaină. Mi-au cerut buletinul, iar apoi m-au scos din rând. Pur și simplu am întrebat ce e atât de grav, e o simplă torță. Numele tatălui, numele mamei și apoi m-au încătușat. Aici am avut primul șoc".

DUS LA SECȚIE, APOI JUDECAT

Drumul lui „Ștefan" a fost simplu, iar prima oprire a avut loc la o secție din Pireu. „Ne-au spus că ne vor judeca în regim de urgență. Am fost amprentați, apoi ne-au făcut poze. După câteva ore am mers în fața judecătorului, ne-am primit pedeapsa, iar apoi, la sfatul aceluiași judecător, am făcut recurs și credeam că suntem liberi. De unde! Ne-au pus din nou cătușele și am fost împărțiți la mai multe secții din Atena, iar eu am avut norocul să fiu repartizat cu un alt român. Doi băieți au fost singuri în arest".

„Ștefan" a realizat repede că nu se va întoarce alături de ceilalți fani la București. Aici a urmat al doilea șoc. „De ce mi-a fost frică nu am scăpat. Trebuia să dormim acolo, ne-au luat telefoanele, iar celula era o nenorocire. Paturile erau din beton, salteua, un burete murdar de toate alea, și o singură pătură. O împărțeam cu patru sau cinci pakistanezi reținuți pentru că stăteau ilegal în Grecia, iar a doua seară au adus un drogat în sevraj. Pakistanezii l-au întrebat dacă e bine, dacă are nevoie ceva. Au primit un singur răspuns: «Heroină!»". Ne-a fost frică să nu moară acolo. Am fi plecat acasă de Crăciun".

„ROBO", POLIȚISTUL CU SUFLET MARE

Nu a fost singura experiență de acest gen pe care „Ștefan" a avut-o în arestul de la Atena. Românul povestește un alt episod șocant: „La secția la care am fost dus inițial a fost adus alt dependent de heroină. La un moment dat și-a scos pantoful, doi bănuți, un praf pe care l-a întins pe jos și l-a tras pe nas, cu tot cu mizeria de pe pardoseală. Atunci m-am gândit la torța aia".

Au fost însă și oameni de care „Ștefan" își va aduce aminte cu plăcere. „M-am împrietenit cu un polițist care m-a întrebat ce caut acolo. Am vorbit cu el și mi-a spus simplu, când am nevoie de ceva să-l strig «Robo». Îmi mai dădea telefonul, l-a pus și la încărcat, a fost de treabă. Și el și pakistanezii. Nu aveam o părere extraordinară despre ei, dar mi-am schimbat-o, nu o să-i uit toată viața. A trecut timpul povestind. Ei ne întrebau de România, noi de Pakistan, de cultura lor, de religie. La sfârșit le-am lăsat cartelele de telefon și ceva bani".

„AUTORITĂȚILE NE-AU AJUTAT"

Inițial, în România a apărut informația conform căreia că autoritățile de la Atena au intervenit cu întârziere. „Ștefan" contrazice acest lucru și spune că le-a fost adusă apă, mâncare și tot ce au avut nevoie. În plus, Consulul a încercat să urgenteze extrădarea fanilor. „Le mulțumesc pentru că s-au implicat, altfel cred că am fi stat mult mai mult acolo". Fanii au fost aduși după ce Naționala Fermierului Român a plătit biletele de avion, în jur de 2.500 de euro. Suporterii s-au întors acasă după aproape 72 de ore de arest.

ȘI-A AMANETAT VERIGHETA PENTRU NAȚIONALĂ

„Ștefan" a povestit un episod legat de unul dintre colegii de suferință din arestul de la Atena. „Eu am avut unele probleme cu tensiunea, am cerut o pastilă, dar nu m-a băgat nimeni în seamă. Un băiat însă a avut un șoc, nu a suportat foarte bine condițiile și, dacă am mai fi stat, cred că ar fi clacat. Era din provincie și mi-a spus că a amanetat verigheta fără să știe soția lui pentru a merge la meci. Nu avea niciun ban la el, trebuia să-i dea un prieten 50 de euro, dar nu s-au mai întâlnit în stadion din cauză că a fost reținut la intrare".

„NU APRIND NICI ARTIFICII DE REVELION"

În finalul dialogului l-am întrebat pe „Ștefan" dacă va merge pe stadion la meciul retur.

Răspunsul a fost ferm:
Da, o să fiu pe stadion.
Și o să încerci să intri cu vreo torță?
Nici măcar de Revelion nu o să mai dau cu artificii, însă nici în Grecia nu o să mai calc vreodată. Cred că o să mă duc în Pakistan...

În ciuda numărului redus, fanii români de la Pireu s-au făcut auziți pe toată durata partidei tur *Foto:* **Alexandru Hojda**

FILMUL EVENIMENTELOR

Vineri: Poliția greacă a reținut opt fani români care au încercat să introducă în stadion materiale pirotehnice. Românii au fost duși la o secție din Pireu
Vineri: Cei opt au fost judecați în regim de urgență, iar judecătorul i-a condamnat la cinci luni de închisoare cu suspendare
Sâmbătă: Fanii au fost împărțiți la mai multe secții din Atena. Patru la o secție, doi în altă locație și câte unul la alte două secții din capitala Greciei
Sâmbătă: Fanii au rămas în arest Poliția greacă considerând că cei opt români reprezintă pericol public
Duminică: Fanii români amenință că în cazul în care cei opt fani nu vor fi eliberați, imnul Greciei va fi fluierat pe Național Arena. Ministerul Afacerilor Externe remite un comunicat prin care asigură că românii vor fi eliberați curând
Luni dimineață: Naționala Fermierului Român (parte din Asociația Suporterilor Români) trimite suma de 2.500 de euro pentru a fi achiziționate biletele de avion pentru cei opt suporteri
Luni seară: În jurul orei 19:00, cei opt români sunt eliberați, iar la ora 22:00 aceștia au ajuns la București cu o cursă de linie

pub

JACKPOT
EXTRA GLOBAL
Public Bet
PARIURI SPORTIVE

Lovitura la Campulung:
un localnic "a lovit"
peste 76.000 de euro!

Momentul mult asteptat de dvs. s-a petrecut in dupa-amiaza zilei de 13 noiembrie 2013! La una din agentiile noastre, din Campulung Muscel, judetul Arges, pe un bilet jucat la cursele de caini, achitat 4,5 lei, a "cazut" marele JACKPOT! S-a castigat EXTRA GLOBALUL la caini, pe victoria cainelui numarul 4, in valoare de 340.815,56 lei, adica peste 76.000 de euro!!!

"Jucasem cateva bilete, alternativ, cu sume de 5,5 si de 4,5 lei. Nu mi-a venit sa cred cand am auzit cat am castigat. Aproape ca am pierdut biletul castigator, de emotii. Sper ca acesti bani sa ma ajute in proiectele mele",
a povestit norocosul client.

Sa nu credeti ca se pierde ceva din farmecul acetui joc!
Noul Jackpot Extra Global la cursele de caini a ajuns, in doar cateva ore, la 35.000 de euro, adica la circa 156.000 de lei! Daca acum pica mai repede, in doar cateva zile? Ce ziceti?

www.publicbet.ro facebook.com/publicbet

pub

AI GRIJĂ DE MAȘINA TA!
Noul ProMotor îți spune cum poți s-o faci cu costuri rezonabile

Cumpără acum! Doar 6,9 lei

Alte subiecte:
- TEST ÎN PREMIERĂ: BMW X5
- SPECIAL: Gama de modele Audi RS
- SPECIAL: Twizy în rolul principal – 100% electric, 100% E.T.

Romario Benzar (în galben) s-a luptat din greu cu mijlocașii Germaniei și a reușit golul de 2-2 în minutul 75 *Foto:* ***Alexandru Hojda***

Egali cu mini-Mannschaft

România U21 a reușit un 2-2 la Giurgiu, cu Germania. Rezultatul nu ne aduce speranțe de calificare, dar poate fi startul către performanță pentru o generație ce promite

Alexandru TĂCINĂ (Giurgiu)
alexandru.tacina@prosport.ro

» Irlanda și Muntenegru au remizat, 0-0, iar România este ieșită din lupta pentru Euro 2015

Curioase sunt căile fotbalului, cel puțin pentru naivii care cred într-un sport curat. Echipa națională sub 21 de ani care făcea egal, 2-2, în iunie cu Insulele Feroe s-a luat la trântă cu mini-Mannschaftul care are în componență jucători de milioane de euro. Ai noștri, semi-vedete, cu Ioniță II, Bumba, Roman sau Popescu, nu au arătat că sunt rușinea grupei (nu se poate numi altfel egala celor din Feroe). Bumba a deschis scorul în minutul 24 după o pasă în fața porții a lui Roman, gol ce putea fi de 2-0 dacă același pitic nu era prost inspirat la o fază de 4 contra 2 câteva minute mai devreme. Bucuria a ținut patru minute, până când Peteleu s-a „atașat" prea tare de P. Hofmann, l-a ținut în careu și i-a dat ocazia să marcheze din penalty.

ROMARIO, ROMÂN CU STOFĂ DE BRAZILIAN

Semn că Stelea nu a dat cu nimeni de pământ la pauză, ai noștri au ieșit lipsiți de motivație de la vestiare, iar Rudiger a înscris, cap din careul de șase metri, în minutul 52. A urmat o partidă încâlcită, disputată parcă între două echipe cărora le convenea de minune scorul de pe tabelă. Doar lui Romario nu. Benzar, nu brazilianul. În minutul 75, omul de la Viitorul a dat un euro-gol, din 16 metri, la vinclu. Euro între ghilimele, pentru că Euro 2015 din Cehia este în continuare de neatins pentru români.

ROMANIA U21 2-2 GERMANIA U21
Bumba '24, Benzar '75 / P. Hofmann '29 pen, Rudiger '52

Brănescu - Belu, Peteleu (Bălașa '56), Crețu, Toșca - Benzar (Tîră '88), Al. Dan, Șt. Popescu (Martin '46) - Bumba, Al. Ioniță II - M. Roman
Antrenor: *Bogdan Stelea*

Leno - Da Costa, Rudiger, Ginter (Arnold '87), Plattenhardt - Knoche, A. Hofmann - Bittencourt (J. Hofmann '88), Yildirim (Malli '38), Amin - P. Hofmann
Antrenor: *Thomas Norenberg*

Arbitru: *Harald Lechner (Austria);* ***Asistenți:*** *Alain Hoxha și Andreas Staudinger (ambii din Austria);* ***Stadion:*** *Marin Anastasovici (Giurgiu);* ***Spectatori:*** *2.000*

» România a cerut un penalty la scorul de 2-2, însă reluările i-au dat dreptate arbitrului austriac

» Nemții au avut trei bare pe parcursul meciului și alte ocazii uriașe ratate de către Phillip Hofmann

REZULTATE IERI

Muntenegru - Irlanda 0-0
România - Germania 2-2

CLASAMENT GRUPA 6

1. Germania	**6**	**4**	**2**	**0**	**15-5**	**14**
2. Muntenegru	**5**	**2**	**2**	**1**	**7-5**	**8**
3. Irlanda	**6**	**2**	**2**	**1**	**9-8**	**8**
4. România	**5**	**1**	**3**	**1**	**7-7**	**6**
5. I. Feroe	**6**	**0**	**1**	**5**	**7-20**	**1**

*Primul loc se califică direct la CE, în timp ce locul 2 poate participa la baraj

Fără Djakaridja la Mondial!

Algeria și Ghana au completat tabloul echipelor africane de la CM 2014, după ce au obținut biletele în urma barajelor cu Burkina Faso, respectiv Egipt

Adrian COSTEIU
adrian.costeiu@prosport.ro

» La naționala Burkinei Faso evoluează foștii dinamoviști Djakaridja Kone și Paul Koulibaly, dar și jucătorul Chiajnei, Bambara

» Viitorul adversar al Stelei, Kevin-Prince Boateng, a marcat golul Ghanei în eșecul din Egipt, scor 1-2

Fotbalul în Africa e trăit la cote ridicate. Indiferent de țară, suporterii se îngrămădesc pe stadioane, depășind, deseori, capacitatea maximă a arenelor. S-a întâmplat și ieri, în cazul returului barajului dintre Algeria și Burkina Faso, câștigat în tur de burkinabezi, scor 3-2. Deși stadionul „Mustapha Tchaker", aflat la 50 de kilometri de capitala Alger, are o capacitate de 40.000 de locuri, acesta era umplut pe jumătate cu opt ore înaintea meciului de aseară! Iar cu șase ore înaintea fluierului de start, arena era plină. Totul pentru ca fanaticii algerieni să celebreze a patra calificare la un Campionat Mondial, după cele din 1982, 1986 și 2010.

Și le-a ieșit! Deși a dominat, Algeria nu a marcat decât un singur gol, prin Bougherra (49). Și apoi s-a retras și a așteptat cuminte atacurile oaspeților, vizibil marcați de șansa unei calificări în premieră la Mondial. Doar că Djakaridja Kone (integralist) nu a reușit să mai înscrie la fel ca în tur. Iar Algeriei i-a fost suficientă victoria cu 1-0!

GHANA, AL TREILEA MONDIAL CONSECUTIV

În celălalt baraj rămas de disputat din zona africană, Ghana nu a avut nicio emoție în fața Egiptului, reușind să obțină biletele pentru Brazilia, după ce s-a impus cu 7-3 la general în fața Egiptului. La adăpost după ce în tur au câștigat cu 6-1, „vulturii" nu au forțat nici măcar o secundă. Nici măcar în repriza secundă, atunci când elevii americanului Bob Bradley au dus scorul la 2-0, prin golurile marcate de Amr Zaki (29) și Gedo (83).

Chiar dacă egiptenii au sperat la întoarcerea rezultatului, experiența ghanezilor, care merg la al treilea Mondial consecutiv, și-a spus cuvântul, viitorul adversar al Stelei din grupele Ligii, Kevin-Prince Boateng, stabilind scorul final, 2-1, în returul de la Cairo.

Debut excelent pentru Gibraltar!

Gibraltar, națională afiliată UEFA abia în 2013, dar înființată în urmă cu 118 ani, a jucat aseară primul meci amical din istorie, contra Slovaciei. Nu a fost un debut pe teren propriu, ci în exil, în localitatea portugheză Faro, contra Slovaciei. Unul excelent! Fosta adversară a Greciei din aceste preliminarii s-a chinuit teribil și a smuls doar un egal, scor 0-0. Iar selecționerul micuței fâșii de pământ din peninsula Iberică, Allen Bula, e încrezător: „Sperăm să ne calificăm în viitor la un turneu final". Prima șansă vine chiar la Euro 2016, Gibraltarul urmând a fi a 54-a echipă care va fi primită în preliminarii.

pub

PrePay

iarna asta prelungim clipele frumoase

alege beneficiul dorit din orice opţiune şi-l primeşti dublu

activează prin apel gratuit la *100#

surprizele se schimbă cu Orange

www.orange.ro

today changes with orange™

ofertă valabilă până la 31 ianuarie 2014 cu posibilitate de prelungire, pentru noile opțiuni lansate pe 18 septembrie 2013

PE SCURT

CANCAN

STELIȘTII, DIN NOU LA MANELE ȘI BĂUTURĂ

Paparazzi de la „Cancan" i-au surprins duminică dimineața pe mai mulți stelişti într-un restaurant unde dansau pe manele. Chipciu, Mihai Costea, Râpă, Pintilii și Neagu au băut și au cotizat din greu la lautari, iar show-ul a fost asigurat de Daniela Crudu. La plecare, Chipciu a sărit să se bată cu fotbalistul de la Viitorul Constanța, Florin Bejan, din cauză că ambii doreau să se ia același taxi. Fotografiile cu petrecerea și incidentul respective le puteți vedea pe www.cancan.ro.

PANDURII

ABSENȚE PENTRU UN PROGRAM ÎNCĂRCAT

Pandurii Tg Jiu va juca în următoarele trei săptămâni nu mai puțin de șapte partide, două în Europa League, cu Dnepr şi Pacos de Fereira, plus patru în campionat și meciul din sferturile Cupei României, cu Dinamo. Gorjenii sunt nemulțumiți că trebuie să joace prea multe partide într-un interval foarte scurt de timp. În plus, Cristi Pustai are probleme cu accidentările, iar pentru meciul cu Steaua nu se poate baza pe Matulevicius, în timp ce Erico da Silva, Mamele, Paulinho și Rubio sunt incerți. **(Victor STOICESCU)**

Grupul străinilor de la Dinamo se va mări de la anul

„Câinii" s-au înțeles cu un „recuperator"

Dinamo va anunța, zilele viitoare, că a pus bazele unei colaborări cu Octavian Marin, un agent de jucători specializat în redobândirea indemnizațiilor de solidaritate

Victor STOICESCU
victor.stoicescu@prosport.ro

» Impresarul cu care vor lucra roș-albii a analizat cazul în care un micuț club sud-american a obținut un milion de dolari de la Real Madrid de pe urma transferului brazilianului Ronaldo

Dinamo se pregătește serios pentru perioada de transferuri din iarnă. Și, pentru acest lucru, șefii din Ștefan cel Mare au angajat oameni care au lucrat în această lume la cel mai înalt nivel. „Câinii" l-au contactat pe agentul Octavian Marin, au bătut palma pentru o colaborare pe termen lung, iar acesta urmează să și primească un birou la sediul clubului. Impresarul a purtat discuții și cu stafful tehnic al dinamoviștilor, de la care a aflat pentru ce posturi caută roș-albii jucători. Acest agent, prin firma sa „Sporttransfers", a recuperat un milion de dolari de la Real Madrid pentru echipa braziliană Sao Cristovao, reprezentând o indemnizație de solidaritate din transferul lui Ronaldo Luis Nazario de pe Santiago Bernabeu.

Îl pierde Steaua pe Piovaccari?

Directorul sportiv al Sampdoriei a spus că o decizie în privința atacantului italian se va lua peste două săptămâni. Asta ar însemna că genovezii au posibilitatea de a-l lua înapoi pe „Il Pifferaio" încă din această iarnă

Piovaccari are 10 goluri marcate pentru roș-albaștri, 5 în campionat, 4 în Liga Campionilor și unul în Supercupa României Foto: **Alexandru Hojda**

Florin MARIAN
florin.marian@prosport.ro

» Revenirea lui Piovaccari la Sampdoria va depinde de noul antrenor, cel mai probabil Sinișa Mihajlovic

Steaua tremură la gândul că își poate pierde încă din această iarnă golgeterul echipei. Conform colegilor de la Digisport, directorul sportiv al clubului Sampdoria, grupare de unde italianul a fost împrumutat vara trecută, a declarat că: „În două săptămâni vom ști ce se va întâmpla cu Piovaccari. Acum nu am ce să vă răspund, deoarece trebuie să punem la punct unele lucruri aici la club. Cert e că noi îi urmărim evoluțiile și știm că îi merge bine în România".

Vorbele oficialului Carlo Osti nasc unele semne de întrebare. Se pare că până la urmă, Piovaccari, chiar dacă a fost împrumutat până în vara viitoare, ar putea reveni mai devreme decât se credea la Sampdoria, probabil datorită unei clauze care există între cele două cluburi. Italienii și-au păstrat opțiunea de a-și recupera jucătorul chiar în iarnă, dacă va fi nevoie. În Serie A, campionatul se va întrerupe doar pentru scurt timp, între Crăciun și Anul Nou, ceea ce înseamnă că, teoretic, Sampdoria va avea nevoie imediat de serviciile celui poreclit „Il Pifferaio".

GHINIONUL ITALIANULUI POATE FI NOROCUL STELEI

Totuși, Prosport a stat de vorbă cu un jurnalist italian care scrie zilnic despre echipa genoveză și șansele ca gruparea italiană să-l ia înapoi acum pe Piovaccari sunt minime pentru că în echipă sunt deja cinci atacanți. „În plus, Federico nu a jucat niciodată în Serie A și e greu de crezut că noul antrenor va dori un jucător care a confirmat numai în Serie B", a mai spus ziaristul italian. Adevărul e însă că totul depinde de viitorul tehnician al Sampdoriei, Sinișa Mihajlovic, care ar putea solicita conducerii ca toți jucătorii împrumutați să fie aduși înapoi pentru a-și face o mai bună părere despre jucătorii pe care se poate baza în mandatul său.

Pe 22 decembrie, când Steaua are programată restanța din etapa a doua cu Astra, Sampdoria are meci pe teren propriu cu Parma. Pe 6 ianuarie, formația genoveză va juca în deplasare la Napoli, în timp ce stelișitii se vor afla în vacanța de iarnă.

Filip va lipsi minimum trei luni!

Reghecampf a primit, ieri, o veste proastă. Filip, jucător pe care se baza să-l înlocuiască pe Pintilii în meciurile care au mai rămas de disputat în acest an, s-a accidentat grav la un antrenament și va lipsi minimum trei luni. Mijlocașul a suferit o fractură de tibie și peroneu și va fi operat de urgență. Cel care l-a accidentat pe Filip e Mihai Costea. Reghe se vede nevoit acum să apeleze din nou la serviciile lui Prepeliță.

pub

Gino Iorgulescu și-a prezentat echipa

Noul președinte al LPF și-a stabilit ajutoarele de la Ligă: Valentin Alexandru va fi consilier personal, iar avocatul Justin Ștefan, noul secretar general

Cristian SCUTARIU
cristian.scutariu@prosport.ro

» Vicepreședinții Boc și Urs au fost reconfirmați până la finalul lunii ianuarie

» Gino a explicat de ce l-a ales pe Justin Ștefan drept noul secretar general

Gino Iorgulescu, cel care de săptămâna trecută este noul președinte al Ligii Profesioniste de Fotbal, a efectuat ieri primele modificări în organigrama instituției. Valentin Alexandru, secretar general pe vremea lui Dumitru Dragomir și om de încredere al lui „Corleone", nu va mai ocupa această funcție, în locul său fiind numit Justin Ștefan, avocat specializat în drept sportiv. „Vali Alexandru va rămâne, la propunerea mea, consilierul meu personal. Domnul Justin Ștefan este de profesie avocat, a lucrat la mai multe cluburi, știe despre ce e vorba. Până acum era angajat FRF, lucra pe regulamente. Uitându-mă pe CV-ul dumnealui, am considerat că este cel mai potrivit pentru postul de secretar general. A fost un singur club care s-a abținut în privința lui Justin Ștefan", a spus Iorgulescu, anunțând totodată noua poziție a lui Vali Alexandru în cadrul Ligii.

BOC ȘI URS, ANALIZAȚI PÂNĂ ÎN IANUARIE

Și cei doi vicepreședinți ai LPF, Alexandru Boc și Iosif Robi Urs, au șanse să fie schimbați din funcție, chiar dacă ieri au fost reconfirmați. „Cei doi au fost reconfirmați până la 31 ianuarie 2014. Până atunci, și noi, și cluburile vom face propuneri pentru aceste posturi și tot până atunci vom face evaluări în ceea ce-i privește pe angajații Ligii", a spus Iorgulescu.

Gino Iorgulescu a oprit lângă el câțiva colaboratori ai lui Dragomir — Foto: Bogdan Iordache

» Iorgulescu a declarat ieri că speră să nu se facă un caz din faptul că el a fost audiat săptămâna trecută la DIICOT. „Nu îmi voi da demisia de la LPF. Și dacă merg în instanță, procesul poate să dureze patru ani, iar mie mi se termină mandatul. Să nu se facă un caz din asta, pentru că nu sunt singurul cu un dosar penal", a spus el

5

milioane de euro e datoria Rapidului, care trebuie plătită în trei ani

» 60.000 de euro a plătit TVR pentru a transmite meciurile de pe teren propriu ale giuleștenilor

Cristescu trebuie să facă rost de bani pentru plata datoriilor — Foto: Bogdan Iordache

Dau bani ca să trăiască

Finanțatorii giuleștenilor vor trebui să plătească 140.000 de euro lunar, timp de trei ani, pentru a ieși din insolvență

Victor STOICESCU
victor.stoicescu@prosport.ro

» Rapidiștii au primit o veste bună: planul de reorganizare a fost aprobat de Adunarea Generală a Creditorilor

» Vineri urmează să primească acceptul judecătorului sindic

După ce va fi îndeplinită și ultima condiție, giuleștenii vor trebui să plătească lunar 140.000 de euro timp de trei ani. În plus, la un club care se află în insolvență, plățile trebuie făcute conform planului și nu pot fi amânate cum s-a întâmplat până acum. Patronul Rapidului, Adrian Zamfir, este convins că, după ce planul de reorganizare va primi și acceptul judecătorului sindic, va putea să găsească mai ușor un investitor dispus să ajute clubul. De asemenea, în acest moment în conturile Rapidului intră aproximativ 400.000 de euro din sponsorizări, plus 60.000 de euro de la televiziune. „Dacă totul va fi bine, vineri sunt șanse mari ca Rapid să iasă mult mai repede din starea de insolvență. Sunt mulți oameni de afaceri interesați să ajute clubul și așteaptă confirmarea planului de judecător", a dezvăluit un oficial rapidist.

PE SCURT

BASCHET / EUROCUP

ASESOFT VS KHIMKY

CSU Asesoft Ploiești va evolua astăzi, de la ora 19:30 (Digisport), împotriva formației ruse Khimky Moscova, într-o partidă care contează pentru etapa a șasea a grupei E din cadrul Eurocup. Asesoft a învins-o pe Khimky în deplasare, în prima manșă a grupei, dar situația este diferită acum, ținând cont de ascensiunea echipei din Moscova, care vine după patru victorii consecutive. Asesoft se află pe locul 4 în grupa E, în timp ce Khimky ocupă poziția a doua. **(Alex TĂCINĂ)**

POLO / LIGA CAMPIONILOR

ORADEA JOACĂ ÎN BERLIN

Campioana României, CSM Digi Oradea, va întâlni în această seară, de la ora 19:00, în deplasare, echipa Spandau, în primul meci al grupei B din Liga Campionilor. Celelalte partide ale seriei: Brescia – Partizan Belgrad și Galatasaray – Radnicki. Primele trei formații clasate se califică la turneul final din Barcelona programat în perioada 29-31 mai. **(Alex TĂCINĂ)**

HANDBAL

ADVERSAR DIN TURCIA PENTRU „U" JOLIDON

„U" Jolidon Cluj va întâlni formația Cankaya Anka Spor (Turcia) în optimile de finală ale Cupei EHF (feminin). Partida tur se va disputa în deplasare, în 1/2 februarie, iar returul o săptămână mai târziu, la Cluj. Ieri, la Viena, s-au tras la sorți și grupele principale ale Ligii Campionilor. În „grupa morții" vor juca patru câștigătoare de Ligă: Gyor, Krim, Larvik, Buducnost. În cealaltă grupă vor evolua Midjylland, Vardar, Savehof și Thuringer.

pub

Gillette Pro – protecție 100% împotriva transpirației. Performanța ghidează succesul

În viață, bărbații aleargă o continuă cursă a performanței. Conectați și activi în domeniul profesional, atenți și hotărâți în viața personală, își depășesc mereu limitele și trec cu succes peste obstacolele zilnice care le ies în cale. Acesta este bărbatul modern – cel care atinge performanța în viața sportivă, în domeniulprofesional și în viața personală. În această cursă a performanței, au nevoie de un aliat care să le ofere încredere în ei și, fiind mereu în mișcare, protecția împotriva transpirației este foarte importantă.

De aceea, bărbații aleg antiperspirantul Gillette Pro. Antiperspirantul stick Gillette Pro include tehnologia revoluționară pe bază de betaciclodextrină (BCD), care se reactivează ori de câte ori corpul transpiră. Această tehnologie captează și elimină mirosul neplăcut imediat ce acesta este produs la suprafața pielii. Astfel, Gillette Pro asigură o protecție excelentă de durată împotriva transpirației și a mirosurilor neplăcute.

Foto: Asociatia Bucharest Running Club

Antiperspirantul **Gillette Pro** testat la Maratonul Internațional București 2013

În timpul Maratonului Internațional București ediția 2013, Gillette a intervievat 209 bărbați care au testat înainte de cursă antiperspirantul Gillette Pro. **83% dintre aceștia au declarat că preferă antiperspirantul stick Gillette Pro față de alte antiperspirante pe care le-au folosit.**

Victor Chelokoi, maratonistul profesionist de 21 de ani, din Nigeria, câștigătorul Maratonului Internațional București de anul acesta, a încercat și el antiperspirantul stick Gillette Pro înainte de cursă.

În continuare, Victor Chelokoi ne mărturisește ce înseamnă pentru el un maraton și ce crede despre produsul pe care l-a încercat:

De cât timp alergi maratoane?
De 3 ani, este al treilea maraton la care particip.
Cum te antrenezi și cum te menții în formă pentru maratoane?
Alerg foarte mult și duc un stil de viață sănătos pe tot parcursul anului.
Ai folosit antiperspirantul Gillette Pro înainte de Maratonul Internațional București, ediția 2013?
Da, l-am folosit și sunt încântat de rezultat.
Ce ne poți spune despre produs?
Gillette Pro este un antiperspirant foarte bun, care oferă protecție împotriva transpirației. Pentru mine a fost foarte eficient în timpul Maratonului și îl recomand tuturor celor care depun efort.

Gillette ANTIPERSPIRANT

1930

Cu vaporul în Uruguay

Eliminată din grupă, după victorie cu Peru și eșec cu Uruguay
Echipa tip: *Lăpușneanu - Steiner, Bürger - Raffinsky, Vogl, Eisenbeisser - N. Kovács, Deșu, R. Wetzer, Stanciu, Barbu.* ***Antrenor:*** *Costel Rădulescu.*

1934

Doar un meci

A pierdut în primul meci cu Cehoslovacia, scor 1-2
Echipa tip: *Zombory - Vogl, Albu - Morawetz, Kotormány, Deheleanu - Bindea, N. Kovács, Sepi II, Bodola, Dobay.* ***Antrenor:*** *Costel Rădulescu.*

1938

Înfrângere la rejucare

Am remizat cu Cuba în primul meci, scor 3-3, și am ieșit din competiție la rejucare
Echipa tip: *D. Pavlovici - Bürger, Chiroiu II - Cossini, Rășinaru, Raffinsky - Bindea, N. Kovács, Barátky, Bodola, Dobay.* ***Antrenor:*** *Alexandru Săvulescu.*

1970

Mondial fără Dobrin

Am fost eliminați dintr-o grupă cu Anglia, Brazilia și Cehoslovacia, după ce am obținut o singură victorie. Dobrin, deși convocat, nu a jucat niciun minut
Echipa tip: *Adamache - Sătmăreanu, N. Lupescu, Dinu, Mocanu - Dumitru, Nunweiller VI - Neagu, Dembrovszki, Dumitrache, Lucescu.*
Antrenor: *Angelo Niculescu.*

1990

Apare „Generația de Aur"

România se califică în optimi după o grupă cu URSS, Camerun și Argentina, dar e eliminată de Irlanda, scor 4-5, la penalty-uri
Echipa tip: *Lung - Rednic, Andone, Gh. Popescu, Klein - Sabău, I. Lupescu, Hagi, Rotariu - Lăcătuș, Răducioiu.*
Antrenor: *Emerich Jenei.*

1994

Am fost la un pas de semifinale

Ne-am calificat dintr-o grupă cu SUA, Elveția și Columbia, am eliminat Argentina în optimi, dar am cedat în sferturi, la penalty-uri, contra Suediei, scor 4-5
Echipa tip: *Stelea - D. Petrescu, Belodedici, Prodan, Mihali, D. Munteanu - Gh. Popescu, I. Lupescu, Hagi, I. Dumitrescu - Răducioiu.*
Antrenor: *Anghel Iordănescu*

1998

Mondialul blond

„Tricolorii" au fost eliminați în optimi, de Croația, scor 0-1, după ce a ieșit dintr-o grupă cu Anglia, Tunisia și Columbia. După victoria cu Anglia, jucătorii s-au vopsit blond
Echipa tip: *Stelea - D. Petrescu, Ciobotariu, Gh. Popescu, Filipescu - Gâlcă, Hagi, Gab.Popescu, D.Munteanu - V.Moldovan, Ad.Ilie.*
Antrenor: *Anghel Iordănescu.*

Marica a privit deznădăjduit în gol după reușita grecilor. România a ratat a patra oară consecutiv calificarea la Mondial *Foto:* ***Alexandru Hojda***

Mai stăm 4 ani!

Echipa lui Pițurcă a ratat aseară calificarea pentru Brazilia 2014. România a fost ultima oară la un turneu final de Campionat Mondial în 1998

Adrian COSTEIU
adrian.costeiu@prosport.ro

» România are șapte prezențe în istorie la Cupa Mondială, ratând calificarea la alte 13 turnee finale

N-avem noroc la baraj! Acesta poate fi concluzia „dublei" din ultimele cinci zile cu Grecia, care a venit la 12 ani după ce „tricolorii" au ratat o altă șansă de calificare la o Cupă Mondială, după eșecul în fața Sloveniei. Iar în urma eșecului de aseară, România mai trebuie să aștepte cel puțin încă patru ani pentru un Mondial, prima calificare putând fi obținută la cel din Rusia din 2018. Un turneu final care vine la 20 de ani de la Coupe du Monde din Franța din 1998, acolo unde Hagi&co. au cedat în optimi, scor 0-1, în fața Croației, într-un meci rămas în istorie pentru culoarea părului elevilor lui Anghel Iordănescu: toți se vopsiseră blond după victoria în fața Angliei, care a asigurat prezența în fazele eliminatorii ale turneului.

Am ratat a opta prezență la Campionatul Mondial

„Tricolorii" lui Pițurcă puteau fi opta generație care reușește calificarea la un Mondial din istoria fotbalului românesc. Primele trei au venit în 1930, 1934 și 1938, când România a fost, alături de Italia și Belgia, singura echipă care a reușit să fie prezentă la primele trei turnee finale. A urmat o pauză de 32 de ani, până în 1970, când România a fost eliminată încă din grupe. Ultimele trei prezențe au venit în 1990, 1994 și 1998, când „tricolorii" au reușit de fiecare dată să iasă din grupe, performanța de top fiind sfertul reușit în 1994.

pub

Nelimitat
în rețea + sms național
300 minute naționale și internaționale
400 MB net pe mobil
cu 6€ credit
Doar la Cartela Cartelelor
Vodafone
Power to you
Oferta valabilă începând cu 15 noiembrie include: 200 minute plus bonus 100 minute. Bonusul este disponibil în perioada promoțională și se activează prin apel la *100#. 400MB disponibili pentru cei înscriși în Vodafone pentru Tineri, opțiunea standard conține 200MB. Detalii privind oferta și valabilitatea acesteia pe www.vodafone.ro

Biblioteca Județeană

Mironică: „De la Apocalipsă la speranță“ Pagina 2

Buzărin: „Marele Mutu s-a făcut mic“ Pagina 5

WWW.PROSPORT.RO

facebook.com/prosport.ro
twitter.com/prosport

PRO SPORT

Ediție națională • Joi, 21 noiembrie 2013 • Numărul 4.986 • 8 pagini • **316.000** de CITITORI zilnic (SNA) • **2.192.416** DE VIZITATORI unici în iunie (SATI)

Piți, Piți, lasă-ne să te lăsăm!

Fanii naționalei și oameni din fotbal doresc plecarea selecționerului. Acesta se agață însă de o clauză finaciară care i-ar putea aduce un milion de euro în cazul unei demiteri • Ce a făcut bun și ce a făcut rău Pițurcă în preliminarii Pagina 2

Gică Popescu e dezamăgit de atitudinea jucătorilor

Fostul lider al naționalei se aștepta la mai multă ambiție din partea tricolorilor și spune că Latovlevici ar fi trebuit folosit din primul minut Pagina 3

Mutu la națională, via Ploiești

Cu ajutorul lui Contra și al Petrolului, atacantul mai speră să-l depășească pe Hagi în topul golgheterilor all-time de la prima reprezentativă Pagina 5

„Vă calificați la Europene!“

Salpingidis ne consolează după ratarea calificării în fața naționalei sale și ne prevede un viitor fericit Pagina 5

Lobonț și Rat vor să se retragă

Cei doi veterani ai naționalei ar putea spune adio tricolorului o dată cu acest baraj ratat Pagina 4

Cu cine am putea juca pentru Euro 2016

Vom fi în urna a treia valorică în preliminariile viitoare și vom evita Serbia sau Turcia Pagina 4

PRET: LEI

pub

Ziua bună are vinul ei

S.E.R.V.E.
TERRA ROMANA
CABERNET SAUVIGNON 2011

DOAR AZI 26 RON

ÎN MAGAZINE ~~35~~ RON

Doar azi, în limita stocului disponibil, numai pe:
www.unvinpezi.ro

UNVINPEZI.RO

Biblioteca Județeană
MUREȘ
TÂRGU MUREȘ

CALIFICARE

EURO 2000

Pițurcă a luat naționala după Coupe du Monde 1998, fără Hagi, retras, și a calificat-o, însă a demisionat în urma unui conflict cu Hagi, revenit înaintea meciului cu Ungaria, Popescu și Petrescu. Ienei a fost selecționer la turneul final din Belgia și Olanda

Meci de referință:
Portugalia - România 0-1
Vedete: Popescu, Hagi, Dorinel Munteanu

NECALIFICARE

WORLD CUP 2006

Pițurcă a luat echipa la finele lui 2004, după un egal în Armenia, și a terminat Grupa 1 de calificare pe locul 3, după Olanda și Cehia. Cu Pițurcă, România a avut 5 victorii și două înfrângeri

Meci de referință:
România - Cehia 2-0
Vedete: Mutu, Chivu

CALIFICARE

EURO 2008

Într-o grupă în care Olanda era favorită, România a terminat pe primul loc cu 29 de puncte. La turneul final, echipa lui Pițurcă a făcut egal cu Franța și Italia, vicecampioana și campioana mondiale, însă a pierdut cu 2-0 în fața Olandei.

Meciuri de referință:
România - Olanda 1-0
Vedete: Mutu, Chivu, Rădoi, Contra

NECALIFICARE

WORLD CUP 2010

Campania de calificare a început dezastruos, 0-3 cu Lituania la Cluj. Pițurcă a strâns doar 4 puncte în 5 meciuri și a fost înlocuit cu Răzvan Lucescu. România a terminat grupa pe locul 5 din 6, sub Serbia, Franța, Austria și Lituania.

Meci de referință:
România - Franța 2-2
Vedete: Mutu, Contra, Chivu, Marica

NECALIFICARE

EURO 2012

Campania a început cu Răzvan Lucescu selecționer, însă acesta a demisionat după 3-0 cu Bosnia. Cu Pițurcă pe bancă, România a învins Luxemburg, dar a făcut egal cu Franța, Belarus și Albania și a terminat la 6 puncte în spatele Bosniei, echipa de pe locul 2.

Meci de referință:
România - Franța 0-0
Vedete: Marica, Rat, Mutu

NECALIFICARE

WORLD CUP 2014

România a terminat pe locul 2 în grupă, înaintea Turciei și Ungariei, însă a pierdut barajul cu Grecia după 1-3 și 1-1.

Meci de referință:
România - Ungaria 3-0
Vedete: Marica, Chiricheș

Agățat de un milion de euro

Pentru a-l demite pe Pițurcă, Federația Română de Fotbal trebuie să achite o sumă impresionantă. Mircea Sandu și Gică Popescu nu par a fi dispuși să plătească atât

Costin ȘTUCAN
costin.stucan@prosport.ro

» Pițurcă a așteptat 56 de minute să introducă încă un atacant pe teren

Imediat după fluierul de final al sârbului Mazic, Fernando Santos s-a întors spre cei aflați pe bancă, a ridicat mânile și a așteptat să fie luat în brațe. Portughezul nu a aruncat nicio privire spre Pițurcă, însă nici românul nu avea dispoziția pentru a-l saluta. A intrat pe teren în jumătatea în care se aflau „tricolorii" și a început să le strângă mâinile. În acest timp, tribuna vuia „Demisia!", la fel cum se întâmplase de alte 5-6 ori pe durata meciului. Unii jucători aplaudau mecanic, însă Pițurcă a rămas imperturbabil. I-a reproșat ceva lui Grozav, apoi a dispărut pe tunel.

„Eram curioși să aflăm ce ne spune. Ne-a zis că nu știe ce se va întâmpla de acum încolo și că e posibil orice, dar a ținut să ne anunțe că își dorește să continue. La final, ne-a zis să ne pregătim bine la cluburi și că ne vedem la amicalul cu Argentina din februarie", a povestit un jucător atmosfera din vestiar. „Domnul Pițurcă era foarte trist la final. A încercat să ne ridice moralul, ne-a spus că nu am făcut un joc rău, dar din păcate e tardiv", a completat Vlad Chiricheș.

NICIO OCAZIE DE GOL

Era aproape de miezul nopții. Cu 4 ore mai devreme, Pițurcă coborâse primul din autocar și a primit o palmă zdravănă de încurajare pe spate de la un suporter aflat lângă el: „Hai, nea Piți, îi rupem!". Nu i-am rupt pe greci, am rămas acasă și imaginea lăsată de selecționer a fost din nou una de prudență excesivă. În 180 de minute de baraj cu Grecia, România a marcat de două ori, deși nu a avut nicio ocazie clară de gol, venită după o fază lucrată. Mai îngrijorătoare este realitatea că amuleta Pițurcă, omul recunoscut drept „calificatorul", nu mai are efect.

Venit încruntat la conferința de presă, selecționerul a vorbit despre superioritatea Greciei, despre momentele bune, munca bună, însă a evitat răspunsurile la întrebările legate de viitorul său.

Reporter: Vă gândiți să renunțați?
Pițurcă: Munca noastră a fost bună.
Reporter: Și răspunsul la întrebare?
Pițurcă: V-am răspuns.

Cinci minute mai târziu, enervat atunci când a fost rugat să dezvăluie planul tactic, Pițurcă a certat ziariștii și a evitat din nou întrebarea, pusă acum în forma: „Vă dați demisia?". A cerut o altă întrebare.

„Piți s-a supărat că ziariștii l-au întrebat despre planul tactic. Chiar a pregătit foarte bine meciul. Și înainte de joc, le-a reamintit apărătorilor să aibă grijă la Mitroglou, un atacant viclean, care coboară și așteaptă momentul ieșirii fundașilor pentru a țâșni spre poartă", a dezvăluit unul dintre apropiații antrenorului. Jucătorii confirmă și ei minuțiozitatea lui Pițurcă, deși Mutu a dezvăluit că datele generale, precum suprafața și populația țărilor pe care le întâlnește naționala, plictisesc la analiza de dinaintea meciurilor. „Pițurcă ne-a făcut studiu video detaliat chiar și la meciul cu Andorra", a spus unul dintre tricolori.

N-A AUZIT „DEMISIA"

Un alt subiect sensibil la conferință a fost atitudinea publicului. „Atmosfera a fost extraordinară", a spus Pițurcă, însă, întrebat de scandările de demisie, a răspuns „Nu le-am auzit". Puțin mai târziu, selecționerul a recunoscut că simte nevoie unei evadări din tensiunea ultimelor luni. „Îmi doresc să mă relaxez, normal, nu? Nu la mânăstire, așa cum s-a spus, nu sunt călugăr, nu sunt un fanatic religios, sunt un om normal care spune «Tatăl nostru» seara".

Foto: **Octav Ganea**

Până în februarie, Pițurcă are două luni de vacanță în care va încasa câte 30.000 de euro pe lună. Ieri, fanii naționalei au continuat să-i ceară demisia pe site-uri, însă dorința lor nu are mari șanse de realizare, cel puțin până la alegerile de la FRF. „Mircea Sandu nu-l va demite. Nu vrea să se lege la cap cu asta, probabil îl va lăsa celor care vor veni", a anticipat un om din federație. Candidatul principal la alegeri, Gică Popescu, s-a ferit de subiectul Pițurcă: „Nu pot să vorbesc despre el, nu e fair, sunt candidat la FRF". Contractul selecționerului, cu un salariu de 400.000 de euro pe an, expiră după Euro 2016. Esența problemei Pițurcă este clauza de reziliere care, potrivit unor surse din federație, se ridică acum la un milion de euro. Nici Mircea Sandu, nici Gică Popescu nu sunt dispuși să-i achite selecționerului această sumă.

Un joc mai prost decât altul. Pentru meciurile astea îi aduceam pe Mutu și pe Sârmărtean
Dumitru DRAGOMIR, fost președinte LPF

Evoluția noastră a fost jalnică. Poate pare cam dur, dar ăsta e adevărul. În două jocuri, nu am avut nicio ocazie. Din păcate, nu s-a văzut tehnicitatea
Emerich IENEI, fost antrenor

OPINIE **PE BUNE**

Încăpățânații muguri ai speranței

Mihai MIRONICĂ
mihai.mironica@protv.ro

Vom împlini 20 de ani de absență de la Cupa Mondială. În jur, discursul fanilor și al oamenilor din fotbal conturează un peisaj apocaliptic în care ne-ar fi afundat niște generații de fotbaliști, normal, cum altfel decât „rătați"... Și totuși, nu cumva aceasta este normalitatea fotbalului nostru? Până la urmă, cu cele mai mari nume din istoria acestui joc în România, naționala n-a mers 20 de ani la Mondiale. Între '70 și '90, pentru România au jucat nume uriașe precum Dobrin, Balaci, Hagi, Ștefănescu, Cămătaru, Dumitrache, Dinu, Dumitru, Lung, Iordache, Iordănescu sau Răducanu, dar naționala n-a văzut timp de 20 de ani un turneu final de Mondial. Generația legendelor a reușit doar o calificare la EURO, ca și generația loserilor. Și totuși, în mintea oamenilor diferența de statut este una uriașă, deși deșertul Mondial de 20 de ani este identic. Sigur, se poate discuta în privința faptului că pe atunci era mai greu să ajungi la un turneu final, numărul de participante fiind mai mic. Dar totuși, pe de-o parte avem toți monștrii sacri ai fotbalului nostru, de care vorbim cu o simpatie nesfârșită, și de cealaltă parte îi avem pe jucătorii secolului 21, pentru care simțim un dispreț absolut. Însă toți, zei sau plebei, au traversat două decenii de deșert Mondial...

Cred că înainte de a vedea eșecul din barajul cu Grecia, ar trebui să remarcăm progresul din aceste preliminarii în care am ajuns la o dublă decisivă după ce am legat campanii de o mediocritate absolută, cu locuri prin abisul clasamentelor de grupă și FIFA. Iar când Pițurcă este declarat inamicul public numărul 1, ar trebui totuși să nu uităm că ultimele 3 calificări la turnee finale, două la seniori și una la tineret, sunt realizate cu acest om în fruntea echipelor României. Chiar dacă pe la națională s-au mai perindat între timp nume de selecționeri precum Gică Hagi, Laszlo Boloni, Anghel Iordănescu sau Răzvan Lucescu, antrenori care n-au atras atâta energie negativă din partea oamenilor pasionați de fotbal, că suporteri e greu să le spui... Până la urmă, coborând până la povestea biblică, oamenii demonstrează că au un „fler" special în a-și rata personajele cărora să le arate aprecierea sau măcar un minim respect...

În urmă cu câțiva ani, prevestirea apocalipsei era de asemenea curentul principal de gândire din fotbalul nostru. Și totuși, în zorii acestei apocalipse au mai apărut un Chiricheș, un Maxim, un Chipciu... Deunăzi, naționala de tineret a făcut egal cu un colos precum Germania într-un meci oficial... În deșertul celor 20 de ani fără Mondial, se mai încăpățânează să răsară mugurii speranței...

CE ZIC ROMÂNII

CONTRA

» Ce păcat! Cu o echipă atât de slabă ca cea a Greciei, am avut ghinionul să ne antreneze cel mai incapabil antrenor din Europa. Culmea nesimțirii este că are în continuare susținerea FRF! **(Eshayk)**

» Vina îi aparține în totalitate selecționerului pentru selecția făcută! El vede doar în față, precum calul! Avem și alți jucători mai valoroși. Să joci cu Lobonț la Atena a fost o inconștiență cruntă! **(Tolontan)**

» Necazul nu e că nu ne calificăm, necazul e că nu scăpăm de Pițurcă și o să se mai ducă doi ani de pomană. Âsta da blestem, să nu putem scăpa nici de Băsescu, nici de Pițurcă, până nu își termină mandatele. Două Satane! **(Grecescu Ion)**

PRO

» Să votezi faptul că antrenorul este vinovat pentru această necalificare dă dovadă de multă prostie. De vină este federația și aria mică de selectie, lipsa valorii fotbalului românesc, care se umple de pseudovedete, iar jucătorii tineri nu sunt promovați. **(Lucian Dulbacă)**

Pițurcă, Bunul și Răul

Selecționerul a făcut multe greșeli în actuala campanie de calificare, dar are și câteva merite

Florin CARAMAVROV
florin.caramavrov@prosport.ro

» Pițurcă este perceput după ratarea calificării la Mondiale ca dușmanul unei națiuni, cel mai prost antrenor din istorie, un învechit și un neprofesionist

Conform părerii generale, la cele două turnee finale la care ne-am calificat cu el selecționer (2000 și 2008), nu a avut niciun merit, care ar fi în întregime al jucătorilor din acea perioadă.

Să fim câteva momente lucizi și să îi căutăm obiectiv greșelile, dar și ce a făcut bine în această campanie de calificare.

Pozitive

1. A PROMOVAT PATRU JUCĂTORI IMPORTANȚI

I-a adus la lot în momente în care aceștia nu erau considerați încă fotbaliști de top pe Mățel, Maxim, Chiricheș și Pintilii - toți patru au debutat la națională cu Pițurcă selecționer. Primii trei pot constitui și baza viitoarei naționale a României, care se va lupta pentru Euro 2016.

2. DIN URNA A PATRA, PE LOCUL 2

A făcut o echipă care s-a bătut până la ultimul meci (cel din returul barajului) pentru calificarea la turneul final, în condițiile în care am pornit din urna a patra valorică la tragerea la sorți. La ultimele două campanii din preliminarii, România s-a clasat pe locul 5 din 6 echipe pentru CM 2010 (selecționeri - Pițurcă și Răzvan Lucescu) și pe locul 3 din 6 în preliminariile CE 2012 (selecționer Răzvan Lucescu).

3. PLUS 27 DE LOCURI ÎN TOPUL FIFA!

A dus România de pe locul 56 în clasamentul FIFA, acolo unde ajunsese după mandatul lui Răzvan Lucescu, în vara lui 2011, până pe locul 29, unde se află acum, după barajul cu Grecia.

4. DISCIPLINA, REINSTAURATĂ LA NAȚIONALĂ

O dată cu îndepărtarea lui Mutu și cu excluderea lui Tamaș, naționala a părut o instituție mai serioasă, în care jucătorii vin să-și facă treaba cât mai bine, și nu pentru a se mai întâlni la un șpriț prelungit.

Negative

1. FRICOS ȘI ÎNCĂPĂȚÂNAT

Tactica mult prea prudentă în partidele cu Grecia, dar și în cea cu Turcia de pe teren propriu. A dat impresia că e incapabil să gândească un sistem ofensiv, dar aici se poate aduce în discuție și faptul că nu prea a avut cu cine. I se reproșează că nu a atacat Grecia la retur cu toate forțele și cu orice risc, pentru că oricum nu mai aveam ce pierde. La capitolul încăpățânare, i se poate reproșa faptul că l-a ținut pe Maxim pe bancă în Grecia până în minutul 86, deși toată lumea era de părere că mijlocașul lui Stuttgart trebuie să fie titular pentru că e cel mai în formă jucător român.

2. FIXIST

Obsesia pentru convocarea anumitor fotbaliști, pe care publicul larg nu îi vede drept

compatibili cu statutul de tricolor: S. Lung, Găman în preliminarii sau Lobonț, Cociș și M. Niculae în baraj, în defavoarea unora considerați mai în formă, ca Gigel Bucur sau Pantilimon, ultimul ajuns conjunctural în lotul pentru baraj.

3. CONFLICTUAL

Întreținerea unei stări conflictuale la națională, prin scandalurile cu antrenorul Stelei, cu fosta vedetă a naționalei, Adrian Mutu, cu Săpunaru, cu președintele Ligii.

4. NECOMUNICATIV

Nu știe să comunice cu publicul, e mai mereu morocănos, supărat, de unde se transmite și jucătorilor o stare de disconfort și o tensiune inutilă.

5. SLAB TACTICIAN

Se vorbește, iar Adrian Mutu a confirmat după meciul cu Grecia, pe DigiSport, că ședințele tactice sunt plictisitoare pentru fotbaliști și nu aduc informațiile și indicațiile necesare despre adversar. În contrapartidă, Falemi spune că la Steaua știa totul despre adversari din considerațiile lui Pițurcă. Uluitoare sunt schimbările făcute în minutul 86 în ambele partide, adică extrem de târziu - Maxim a intrat la Pireu, iar Grozav la București. Ce puteau face în patru minute plus prelungiri?

Bilanțul lui Pițurcă în cele trei mandate la națională

1998-1999:	16	9	6	1	31-8
2005-2009:	46	27	7	12	74-38
2011-2013:	28	14	8	6	50-31
Total:	90	50	21	19	155-77

Statistică: Răzvan TOMA

Vine momentul zero!

Gică Popescu vorbește despre schimbările de care e nevoie în fotbalul românesc pentru ca naționala să nu rateze „grămezi" de calificări

Costin ȘTUCAN
Costin.stucan@prosport.ro

» Fostul căpitan al naționalei spune că va vorbi despre schimbarea selecționerului doar atunci când va fi președintele FRF

Cum ți s-a părut returul cu Grecia?
Am jucat din nou slab. În prima repriză nu am avut nici măcar o ocazie de gol și cred că prima șansă adevărată a fost după autogolul lor. După egalare a fost un entuziasm extraordinar și am jucat 15 minute așa cum mi-aș fi dorit. Dacă am fi jucat de la început așa le dădeam trei goluri. Nu ar fi avut cum să reziste la entuziasmul nostru și la maniera de joc pe care am avut-o din minutul 55 și până în minutul 70. În acel interval am arătat ca o echipă mare, agresivă, ca o echipă care dorește să se califice. Doar 15 minute!

> *Dacă eram selecționer, începeam cu aceeași echipă. Doar pe Rat l-aș fi schimbat cu Latovlevici*
> **Gică POPESCU**, fost internațional

Și cine ne-a împiedicat să arătăm la fel în toate cele 90 de minute?
Nu știu. Eu nu am fost în mijlocul echipei naționale. Poate a fost o pană, poate neputință, poate lipsă de inspirație. E greu în momentele în care nu creezi ocazii una după alta să învingi o echipă precum a Greciei, care are o defensivă foarte robustă. Atuul grecilor a fost un joc de apărare foarte bine pus la punct.

„NU COMENTEZ DE SELECȚIONER. ACUM"

Te așteptai la un alt început de meci?
Da, mă așteptam la o avalanșă în primele în primele 15-20 de minute, dar o avalanșă agresivă, ceea ce nu s-a întâmplat.

Crezi că Pițurcă s-a temut de un gol luat repede și a așteptat un moment favorabil?
Nu am de unde să știu. Știu ce am văzut, dar motivele nu le cunosc.

Campania ce gust îți lasă?
Am reușit să ajungem în baraj când nimeni nu mai credea în calificare. Aș spune că a fost un obiectiv intermediar îndeplinit, pentru că am acceptat cu toții că în aceste preliminarii locul doi este obiectivul real.

Am ajuns să trăim din obiective intermediare...
Cred că, începând de anul viitor, fotbalul românesc trebuie să plece de la un moment zero. S-au produs schimbări la Ligă, se va schimba la federație, va veni un nou președinte, vedem cine va fi, și trebuie să fie un moment de la care să se plece. Aici trebuie să înțeleagă toți cei pot ajuta acest fenomen social, și mă refer la clasa politică, să ajute prin anumite facilități, prin unele legi. Dacă nu ne trezim nici acum, știți câte calificări vom mai pierde? Grămezi.

La schimbări intră și selecționerul?
Nu vreau să fac acest comentariu, pentru că nu am niciun drept. O să-l fac în momentul în care voi ajunge președinte. Atunci, dacă îmi veți pune problema asta și voi putea să am anumite influențe în schimbare, voi răspunde. Dar eu din afară nu am niciun drept.

Dar ca suporter al echipei naționale?
Atât timp cât sunt candidat la președinția federației nu pot să fac un astfel de comentariu. Ar fi o greșeală din partea mea.

„ATITUDINE A AVUT MARIUS NICULAE"

De la cine așteptai mai mult în acest baraj?
De la jucători. Dacă nu simți nimic, dacă nu te arde tricoul acela când îl pui pe tine putem să vorbim noi oricât. Ne tocim gura de pomană. Ar fi trebuit toți să aibă atitudinea lui Marius Niculae când a făcut sprint în minutul 80, din vârf de atac în poziție de fundaș dreapta, cu atitudine foarte agresivă. El are atitudine de echipa națională.

Da, dar Marius Niculae a intrat în minutul 56.
(Evită trimiterea la Pițurcă) *Așa o văd eu. Așa aș fi vrut să văd toți jucătorii, să aibă răutatea lui Marius Niculae de la acel sprint.*

Pur exercițiu de imaginație. Dacă ai fi fost președintele federației, ce le-ai fi spus jucătorilor în vestiar?
Că au pierdut o șansă uriașă, pe care unii dintre ei nu o vor mai avea. De pildă Răzvan Raț. El m-a surprins enorm după meciul de la Atena când a declarat că i s-ar îndeplini încă un vis. Nu știu câte alte vise i s-au îndeplinit lui mai mari decât a merge la un Mondial. Visul de a merge la Cupa Mondială trebuie să fie visul măreț al oricărui fotbalist, nu încă unul.

Dar dacă puteai să-l întrebi ceva pe Pițurcă după meci care ar fi fost acel lucru?
Dacă meciul ar începe acum, ce ai schimba? E o întrebare fără răutate, doar curioasă. Și m-ar fi interesat numai partea tehnică. Eu sincer, dacă aș fi fost selecționer aș fi făcut aceeași formație de start, poate doar cu Latovlevici în locul lui Raț. Chiar am spus cu o zi înainte că aș juca în 4-1-4-1, cu Hoban, care a fost unul dintre cei mai buni jucători ai noștri.

Când crezi că ne vom mai califica la un turneu final?
Ne putem califica chiar de la următoarea ediție de Campionat European. Însă cei care trebuie să aibă o contribuție decisivă sunt jucătorii. Eu nu pot să fac o strategie acum și să dea rezultate în doi ani. Este nevoie de o perioadă între patru și opt ani, timp în care să nu neglijăm echipa națională, pentru că aceasta ne reprezintă.

> *Tricoul naționalei trebuie să te ardă când îl pui pe tine*
> **Gică POPESCU**, fost internațional

> *Ne-am dorit să cădem cu Grecia, cel mai accesibil adversar dintre cei pe care îi puteam întâlni, și am avut parte de Grecia. Din păcate, au fost mai buni ca noi. Asta e istoria și nu o putem schimba*
> **Gică POPESCU**, fost internațional

Foto: **Victor Ciupuliga**

PE SCURT

VAN GAAL A AVUT SPION LA BUCUREȘTI

Gică Popescu a vizionat meciul România – Grecia (1-1) de lângă unul dintre colaboratorii lui Louis Van Gaal. Selecționerul Olandei l-a trimis la București pe Marcel Bout, pe care l-a avut în staff și la Bayern München, cu intenția de a afla informații despre unul dintre posibilii adversari ai echipei sale la Cupa Mondială. „Am vorbit cu el după meci, mi-a spus că se aștepta la o altă abordare tactică din partea echipei noastre naționale", a declarat Gică Popescu pentru ProSport.

CONTRA: „NOI I-AM AJUTAT PE GRECI"

Cosmin Contra, antrenorul echipei Petrolul și unul dintre jucătorii care au fost pe teren la barajul ratat cu Slovenia în 2001, a comentat ratarea calificării. „Cred că Grecia poate fi considerată o echipă mai matură, dar noi i-am ajutat foarte mult pe ei să ajungă la campionatul mondial. Sunt dezamăgit pentru că dacă am fi jucat de la început cum am făcut-o vreo 20 de minute în a doua repriză, cu foarte mare agresivitate, cred că puteam să ne calificăm la Mondiale", a spus Contra.

pub

În urna trei pentru Euro 2016!

România a progresat datorită evoluției bune din această campanie de calificare și va fi în urna 3 la tragerea la sorți pentru calificările la Euro 2016

DIFICULTATE MARE	DIFICULTATE MEDIE	DIFICULTATE MICĂ
Spania	Rusia	Grecia
Belgia	Ucraina	Ungaria
România	România	România
Armenia	Țara Galilor	Estonia
Albania	Lituania	Moldova
Luxemburg	Kazahstan	San Marino

Adrian COSTEIU
adrian.costeiu@prosport.ro

» Tragerea la sorți pentru stabilirea grupelor preliminare pentru Euro 2016 va avea loc pe 23 februarie, la Nisa

După ratarea calificării la Mondialul din 2014, toate gândurile suporterilor români se îndreaptă către următorul turneu final. Este vorba despre Europeanul „francez"din 2016, unul care va avea, în premieră, 24 de echipe calificate, după decizia luată de Comitetul Executiv al UEFA de anul trecut. Practic, din cele 54 de echipe cu drept de participare în preliminariile care încep în luna septembrie a anului viitor, doar 30 vor sta acasă. Deocamdată nu se cunoaște procedura prin care o echipă va putea merge la turneul final din Franța, ci doar că vor exista opt grupe de șase echipe și una de cinci formații. Iar zvonurile par că indică două posibilități. La prima vedere, ar urma să se califice cele mai bune două echipe din fiecare grupă plus cea mai bine clasată de pe locul trei, celelalte opt formații clasate pe locul trei urmând să dea baraj. O altă variantă propusă este cea conform căreia să se califice primele două clasate plus cinci formații de pe locul trei care au cel mai mare punctaj, Franța având drept de participare ca țară organizatoare.

EVITĂM SERBIA SAU TURCIA

Din punct de vedere al urnelor valorice, România stă mai bine decât la precedenta campanie de calificare. Pentru că selecționata noastră a ajuns până la baraj, România a urcat din urna a patra în urna trei, evitând astfel formații precum Serbia, Turcia sau Austria. Însă nu e exclusă nici o grupă dificilă, în care „tricolorii" ar putea da de Spania, Belgia și Armenia.

Foto: Alexandru Hojda

Veteranii se retrag

Bogdan Lobonț și-a luat rămas bun de la națională după ratarea calificării la CM. Răzvan Raț, un alt veteran al lotului, se gândește serios să renunțe

Costin NEGRARU
costin.negraru@prosport.ro

» În opinia veteranilor de la națională, viitorul este al generației din care fac parte Chiricheș, Maxim și Mățel

» **Răzvan Raț**
» **94 de selecții și un gol** are la echipa națională. Debutul lui la lot a fost în 2002
» **A bifat** o prezență la Euro 2008, fiind integralist în toate meciurile
» **Fundașul** a fost căpitanul național al României în 17 meciuri

» **Bogdan Lobonț**
» **85 de meciuri** a bifat portarul pentru echipa națională între 1998 și 2013
» **A prins două turnee finale**: Euro 2000 și Euro 2008, dar a jucat doar la ultimul, fiind integralist în partidele cu Franța (0-0), Italia (1-1) și Olanda (0-2)
» **Lobonț** a fost căpitan al tricolorilor de trei ori

Răzvan Raț trece șchiopătând prin zona în care microfoanele reporterilor așteptau nerăbdătoare să prindă primele reacții de după meci. Fundașul ține capul în pământ și se oprește doar câteva secunde lângă Maxim, cel care își îndesa echipamentul galben în ghiozdan. Bărbatul de 32 de ani ține în mâini o minge cu însemnele Campionatului Mondial. La final, Raț ceruse special mingea cu care s-a jucat în ultimele minute ale meciului, poate ultimul al său la națională. Spun apropiații săi că „și el, ca și ceilalți, trece prin momente confuze. Nu exclude varianta retragerii în acest moment, dar, probabil, trebuie să scurgă ceva timp pentru ca rănile să se închidă".

OCHII UMEZI AI LUI LOBONȚ

În timp ce întunericul tunelului care duce în parcarea stadionului îl „înghite" pe fotbalistul lui West Ham, Bogdan Lobonț apare în fața jurnaliștilor. Trage după el un troler uriaș în care ar încăpea toate amintirile lui de la națională. Spune că se simte încă tânăr, dar zâmbește cu amărăciunea celui care știe că timpului lui a trecut. Ochii îi sunt umezi, dar nimeni nu pare să bage de seamă. „Trebuie să învățăm să susținem naționala și la bine, și la rău! La 1-0 se striga «demisia», apoi, după ce am egalat, oamenii au început iar să spere. Spre final, când nu mai aveam șanse, au început să plece din stadion. Să învățăm să fim alături de națională", repetă mecanic cel care, cu doar câteva minute în urmă, își luase rămas bun de la tricoul României. În intimitatea vestiarului, portarul de 35 de ani a predat ștafeta celor mai tineri - Chiricheș, Maxim sau Mățel - pe care avea să-i pomenească în timpul interviurilor. „«Baftă mai departe» le-a spus băieților, apoi a trecut pe la fiecare în parte pentru a le strânge mâna. Nu a spus clar că se retrage, dar asta a fost senzația lăsată», spun federalii. Contactat de ProSport, portarul nu a confirmat, dar nici nu a infirmat ideea: „Încă diger momentul neplăcut de marți seară, nu vreau să comentez mai mult de atât".

FRF tremură: ne suspendă FIFA terenul?

Oficialii federației de la București așteaptă să vadă ce a scris observatorul de joc în raportul oficial. În timpul meciului au fost aruncate petarde din tribune

Alexandru ENCIU
alexandru.enciu@prosport.ro

» FRF are mai multe amenzi primite în preliminariile CM 2014

Papastathopoulos s-a prăbușit la finele primei reprize, acuzând faptul că ar fi fost lovit de o petardă care a explodat de fapt la 5 metri de el Foto: **Octav Ganea**

Federația Română de Fotbal poate fi afectată financiar de două ori prin ratarea calificării la Cupa Mondială. În primul rând, nu vor mai veni banii de la FIFA alocați țărilor ce vor avea echipe la competiția din Brazilia. În al doilea rând, forul de la București se poate trezi cu stadionul suspendat și cu o amendă după ce la returul cu Grecia au fost aruncate mai multe petarde din tribune.

„Suntem considerați recidiviști. Ne este teamă să nu jucăm cu porțile închise la următorul meci oficial", spun oamenii din FRF. Forul condus de Mircea Sandu a primit deja o amendă consistentă după meciurile cu Ungaria și cu Turcia (în total, 105.000 de franci elvețieni plus cheltuielile de judecată) și a făcut obiectul unei anchete după ce la jocul cu Estonia câțiva fani au afișat un banner de susținere pentru un partid din Grecia. „Cum amenda a fost deja foarte mare, probabil că acum se va lăsa cu o suspendare. Nu știm deocamdată ce a scris observatorul de joc în raportul său", au mai spus oamenii din FRF.

La meciul de marți, observator de joc din partea FIFA a fost danezul Steen Michael Dahrup, iar în timpul jocului, arbitrul le-a cerut organizatorilor să anunțe de mai multe ori la stație că partida va fi întreruptă dacă vor mai fi aruncate petarde din tribune. La finele primei reprize, unul dintre fundașii greci s-a prăbușit pe teren după ce o petardă a explodat la câțiva metri de el. De asemenea, grecii s-au plâns de faptul că din tribune au fost vânați cu **raze laser (foto jos)**.

Fotografii: **Răzvan Lupică**

GRECII: „NE-AU GREȘIT DRAPELUL"

Ziariștii greci au acuzat organizatorii de la București că nu au redat cu exactitate drapelul țării lor pe tricourile de joc ale naționalei României (însemnele sunt inscripționate la meciurile oficiale). Mai exact, crucea de pe steagul elen este albă, în timp ce pe echipamentul românilor era albastră. „Fluierarea imnului a fost cu siguranță ceva rușinos pentru fanii români. În cazul federației, sperăm că a fost o prostie și nu intenție", a scris publicatia Onsports.

pub

FC ARGEȘ
1996-1999

DINAMO
1999-2000

INTER
2000

VERONA
2000 - 2002

PARMA
2002 - 2003

CHELSEA
2003 - 2004

JUVENTUS
2005 - 2006

FIORENTINA
2006 - 2011

CESENA
2011 - 2013

Mutu vrea, dar Ajaccio are „cheia"

Și-a început cariera la Pitești, ar putea să și-o încheie la Ploiești. Egalul lui Hagi din topul marcatorilor la națională pare tentat de o colaborare cu Cosmin Contra, însă doar dacă francezii acceptă rezilierea contractului său

Marian DIMA
(Ploiești)

» La 13 ani de la plecarea de la Dinamo la Inter Milano, Mutu se întoarce în țară

» Oficialii Petrolului au confirmat ceea ce ar putea fi „bomba anului" pentru suflarea ploieșteană: transferul lui Mutu!

Mijlocașul de 34 de ani, trecut pe la Juventus, Inter, Parma, Verona, Fiorentina și Chelsea, a fost convins de antrenorul Cosmin Contra - bun prieten al acestuia, să vină la Ploiești, singurul impediment, în acest moment, fiind „eliberarea" de contractul cu gruparea franceză Ajaccio, unde se mai află sub angajament încă un an și jumătate! Cu un salariu foarte bun în Franța, circa două milioane de euro pe an, Mutu speră să primească o sumă de bani la reziliere, astfel încât ambele părți să fie mulțumite: Ajaccio să facă economie, mai ales că jucătorul nu mai prinde lotul, în ultimele meciuri, fiind la un moment dat în „contre" cu fostul antrenor, Ravanelli, iar Mutu să-și „restarteze" ultima parte a carierei, cu o nouă provocare - Petrolul visând, cu acesta în teren, la câștigarea titlului și participarea în Champions League!

Acționarul Petrolului, Dan Capră, a mers în Franța, întâlnindu-se cu „Briliantul", cu care s-a înțeles verbal, jucătorul lăsând de înțeles și el că ar agrea o astfel de variantă. „Vreau să mă întorc în România, vreau să mai joc un an și jumătate. Nu vă spun la ce echipă, e o surpriză. Să rezolv problemele la Ajaccio și după aia vedem. Dinamo nu o să fie, mai ales după ultimele discuții. Vreau să vin în România în decembrie. Aici, la Ajaccio, mai am un an și jumătate contract și dacă reușesc să termin aici... Pentru că vreau să fie toată lumea mulțumită. Aici m-am simțit bine și am o relație bună cu președintele", a declarat Mutu la Digi Sport.

RĂMÂNE CONTRA, MUTU SE GÂNDEȘTE LA NAȚIONALĂ

Venirea lui Mutu la Petrolul mai asigură un lucru foarte important în tabăra galben-albaștrilor: rămânerea la echipă a antrenorului Cosmin Contra, căruia, în vară, îi expiră contractul, „Guriță" condiționând semnarea unui nou angajament de rezolvarea anumitor probleme.

Prin întoarcerea în țară, unde i s-ar garanta evoluția constantă, Mutu ar putea reintra în vederile primei reprezentative. „Nu renunț la națională", a declarat atacantul atunci când a intervenit telefonic pentru a-l ataca pe selecționerul Victor Pițurcă.

Foto: AFP

Cosmin a vorbit cu Adi și l-a convins, dar a contat și parcursul echipei noastre din ultimul an, faptul că avem obiective importante, precum și atmosfera pe care a văzut-o la meciurile Petrolului
Dan CAPRĂ, președinte Petrolul

OPINIE **PENALTY DE PEDEAPSĂ**

Mutu, de la mare la mic

Alin BUZARIN
alin.buzarin@prosport.ro

Mutu era mare atunci când bătea Cehia aproape de unul singur, când ne scotea de unde ne scotea cu Finlanda, când marca pentru Chelsea și când depășea 100 de goluri înscrise în Serie A. Putea fi și mai mare dacă nu derapa în acele curbe periculoase în care a lăsat senzația că pierde controlul volanului propriei sale cariere, dar asta e altă discuție. Acum Mutu e cel care e, la aproape 35 de ani, cu puțin timp până la retragere și cu șansa fiecăruia de a-și încheia cariera demn, cu dimensiunea de mare fotbalist și de mare sportiv nealterată.

Mutu nu vrea să termine așa, ci ține neapărat să facă scandal la spartul târgului, atunci când toți au impresia că ar trebui să se retragă la somn. Iritat peste măsură de neconvocarea la baraj, pierde complet controlul propriei sale rațiuni și recurge la fapte, gesturi și fraze de babă inundată de vecina de sus, nu de mare jucător care trebuie să rămână în memoria colectivă la nivelul la care a fost perceput mereu.

Chestia cu chipul lui Mister Bean pus pe umerii lui Pițurcă e de clasa a doua B. Nu e gest de ex-golgeter al echipei naționale, nici măcar de rezervă lăsată în afara lotului amărâtei Ajaccio. E o procedură puerilă, naivă și care denotă doar frustrare nejustificată.

Apoi atacurile sale verbale și scrise sunt lucruri care nu se fac, oricât ai fi de sus sau de puternic. Nici Zlatan, nici Cristiano Ronaldo și niciunul dintre marii jucători cu care îi place să se compare nu-și va ataca vreodată selecționerii și antrenorii foști sau actuali. Intrarea prin alunecare a lui Mutu la Pițurcă e nefirească, anormală și incorectă.

Să spui că Pițurcă face ședințe video prea lungi sau că e într-un fel sau altul e măcar riscant acum. Trebuia să facă lucrul ăsta acum vreo șase-șapte ani, atunci când Pițurcă i-a întins o mână la greu și l-a convocat, deși nu prea era cazul. Atunci nu erau ședințele lungi? Atunci nu le împuia capul jucătorilor cu populația și suprafața Ungariei? Atunci nu era dictator?

Plus că divagațiile cu Olăroiu, Dan Petrescu sau cu alții pe banca echipei naționale nu sunt treaba lui, cel puțin deocamdată. Poate vor fi peste câțiva ani, când va fi antrenor, dar acum nu sunt. În acest moment de final de carieră Mutu trebuie să aibă o singură grijă. Să ne reamintească de cât a fost de mare, nu să ne arate cât poate să se facă de mic!

28,9 milioane de euro este suma de transfer în schimbul căreia Adrian Mutu a trecut de la Parma la Chelsea, în 2003

54 de goluri a marcat "Briliantul" pentru Fiorentina în cei cinci ani petrecuți la formația toscană

2 trofee a cucerit Adrian Mutu în întreaga carieră, cu Dinamo (cupa și campionatul), în sezonul 1999-2000

35 de goluri a marcat atacantul de 34 de ani pentru echipa națională, el fiind, alături de Hagi, golgeterul all-time al tricolorilor

„Sunteți buni și o să mergeți la Euro!"

Salpingidis (32 de ani) crede că România se va califica la Europeanul din 2016 și îl încurajează pe colegul Lazăr, de la PAOK Salonic

Costin NEGRARU
costin.negraru@prosport.ro

Marius PITARU
marius.pitaru@prosport.ro

» Extrema dreaptă a grecilor explică modul în care el și colegii săi s-au antrenat pentru a-i surprinde pe români

Foto: EPA

Dimitris, a fost acest play-off mai ușor decât vă așteptați? Din afara terenului așa a părut...
Nu a fost deloc ușor, dar am fost echipa mai bună și acest lucru s-a văzut și în tur, și acum, la București. Acasă ați avut sprijinul suporterilor, pentru că atmosfera a fost una fantastică, dar nu v-a ajutat foarte mult acest lucru.

Cum ați pregătit meciul retur?
Scopul nostru a fost să ne apărăm cât mai bine, să alergăm foarte mult... Știam că naționala voastră va încerca să întoarcă rezultatul de la Pireu și că va ataca din primul minut. România are calitate, are forță, dar, repet, noi am fost mai buni.

V-ați temut că ați putea avea probleme după autogolul lui Torosidis?
(foarte serios) *În fotbal nu există loc de frică! Când am primit golul, am tras și mai mult de noi pentru a proteja rezultatul.*

Trei din cele patru goluri pe care le-a marcat Grecia în această "dublă" au fost după același tipar: pasă lungă peste apărarea României. A fost această schemă una pe care ați exersat-o în mod deosebit?
Sigur că da, antrenorul ne-a spus că am putea să vă surprindem cu aceste mingi peste apărare. Iar după înfrângerea de la Pireu, știam că voi veți încerca să construiți mai mult și acest lucru vă făcea mai puțin compacți în apărare. Când încerci să ataci, să marchezi, e normal să nu te mai poți apăra la fel de bine. Știu, din afară poate părea o schemă ușoară, dar am exersat-o destul de mult înainte.

Ce sentiment ai acum, când știi că anul viitor vei juca la Campionatul Mondial din Brazilia?
E un lucru fantastic pentru fotbalul din Grecia că am ajuns la o competiție atât de mare. E a patra calificare la rând. Pentru mine, singur, e un sentiment plăcut, dar mult mai important este ceea ce reprezintă această calificare pentru țara mea. Oamenii sunt mândri de noi acum!

„ÎL IUBESC PE LAZĂR, DAR ASTA E FOTBALUL!"

Ai vreun mesaj pentru Costin Lazăr, colegul tău de la PAOK?
Lazăr... îl iubesc pe tipul ăsta! E un băiat foarte bun și știu că acum trece printr-un moment dificil. Dar o să îl ajutăm să revină, știți cum este atmosfera într-un vestiar... mai faci o glumă și încerci să treci peste. Prieteni, așa este în fotbal. Poate data viitoare vom fi noi în poziția în care este el acum, nu se știe.

Ai marcat golul decisiv din barajul cu Ucraina din 2009, acum, în "dubla" cu România ai un gol și un assist...
(zâmbește stânjenit) Eu încerc de fiecare dată să joc la sută la sută din capacitate... uneori înscriu, uneori dau pase decisive, asta mi-e meseria. Sunt fericit că încă pot să joc fotbal și că reușesc să îmi ajut echipa.

Există vreun jucător român care să-ți fi sărit în ochi în aceste două meciuri?
Echipa voastră nu a jucat rău, să știți. Nu aș vrea să nominalizez un jucător, nu ar fi corect, dar pot să spun că în ritmul acesta vă veți califica sigur la Euro.

O ultimă întrebare. Te-a motivat în plus faptul că aceasta era ultima ta șansă de a ajunge la un Campionat Mondial?
Da, anul viitor în august voi împlini 33 de ani și acum era, așa cum ați spus și voi, ultima mea șansă. Dar simplul fapt că ai posibilitatea de a juca la un Mondial te motivează, nu contează că ai 20 de ani sau 32.

pub

Premiantele merg la Rio

S-au stabilit 31 de echipe care vor participa la Campionatul Mondial, cu mențiunea că Uruguay mai are de disputat returnul cu Iordania, după ce a câștigat pe terenul acestora cu 5-0

Cristian VOINEA
cristian.voinea@prosport.ro

Adrian COSTEIU
adrian.costeiu@prosport.ro

» Grupele pentru CM se vor decide pe 6 decembrie

Românii vor vedea din nou Mondialul de la televizor ca și cum acest lucru a devenit un obicei. Dar asta înseamnă și că putem să ne concentrăm mai bine asupra echipelor care se duc la turneul final. Preliminariile recent încheiate nu au oferit mari surprize, iar majoritatea fotbaliștilor valoroși de la ora actuală vor fi prezenți pe celebrele stadioane din Brazilia. Singura federație afiliată la FIFA care nu are reprezentantă este Oceania, Noua Zeelandă pierzând barajul cu Mexic (9-3, la general). În același timp, America de Sud poate avea șase țări calificate, asta datorită faptului că Brazilia, țara organizoare, nu a fost nevoită să treacă prin calificări, iar Uruguay este aproape calificată după ce a învins în barajul intercontinental pe Iordania cu 5-0, la Amman (meciul retur s-a disputat după închiderea ediției). În Europa, granzii merg la braț în Brazilia, poate cea mai mare surpriză fiind că nicio echipă nordică nu a reușit să meargă mai departe.

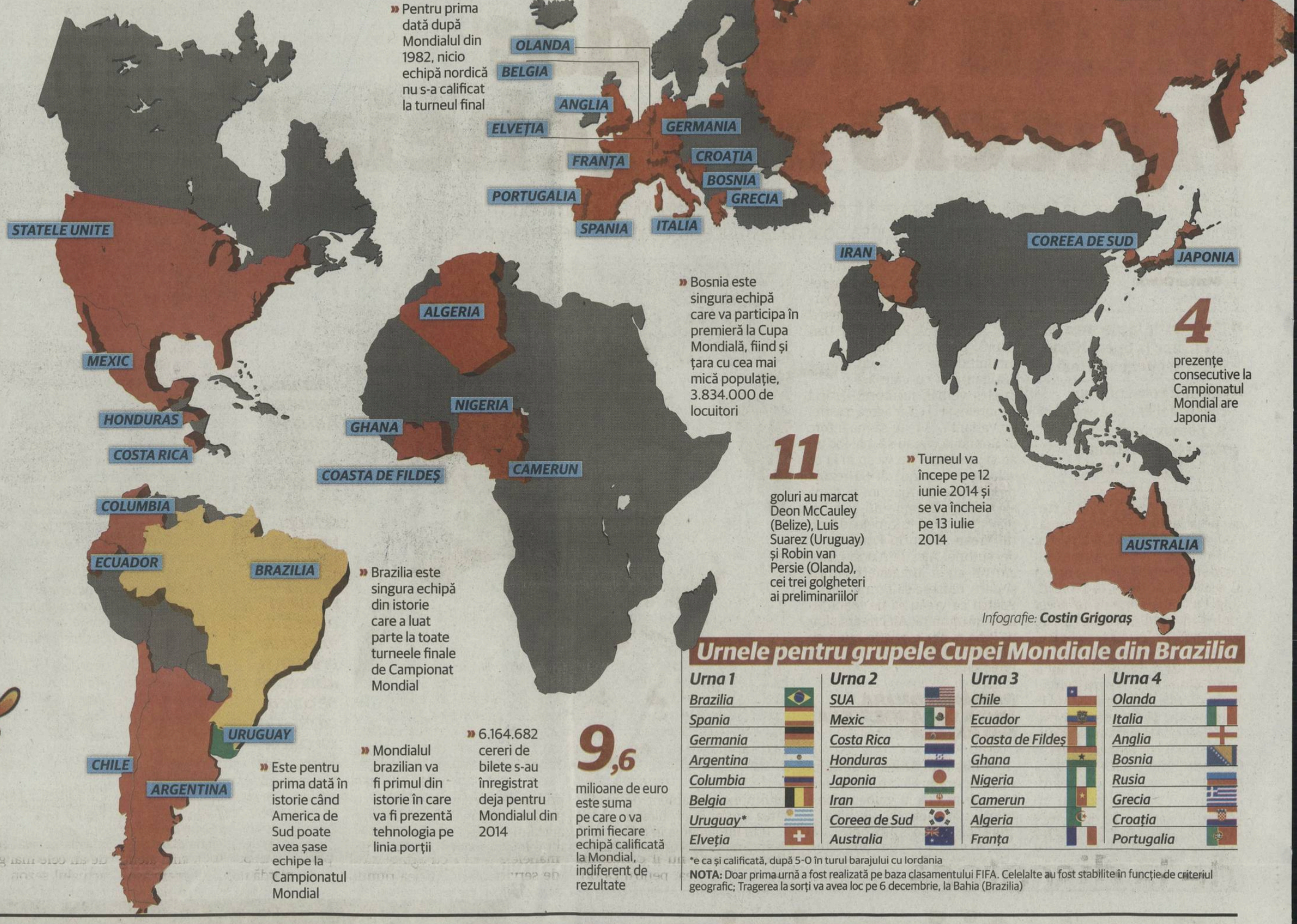

» Pentru prima dată după Mondialul din 1982, nicio echipă nordică nu s-a calificat la turneul final

» Brazilia este singura echipă din istorie care a luat parte la toate turneele finale de Campionat Mondial

» Este pentru prima dată în istorie când America de Sud poate avea șase echipe la Campionatul Mondial

» Mondialul brazilian va fi primul din istorie în care va fi prezentă tehnologia pe linia porții

» 6.164.682 cereri de bilete s-au înregistrat deja pentru Mondialul din 2014

» Bosnia este singura echipă care va participa în premieră la Cupa Mondială, fiind și țara cu cea mai mică populație, 3.834.000 de locuitori

9,6
milioane de euro este suma pe care o va primi fiecare echipă calificată la Mondial, indiferent de rezultate

11
goluri au marcat Deon McCauley (Belize), Luis Suarez (Uruguay) și Robin van Persie (Olanda), cei trei golgheteri ai preliminariilor

» Turneul va începe pe 12 iunie 2014 și se va încheia pe 13 iulie 2014

4
prezențe consecutive la Campionatul Mondial are Japonia

Infografie: **Costin Grigoraș**

Urnele pentru grupele Cupei Mondiale din Brazilia

Urna 1	Urna 2	Urna 3	Urna 4
Brazilia	SUA	Chile	Olanda
Spania	Mexic	Ecuador	Italia
Germania	Costa Rica	Coasta de Fildeș	Anglia
Argentina	Honduras	Ghana	Bosnia
Columbia	Japonia	Nigeria	Rusia
Belgia	Iran	Camerun	Grecia
Uruguay*	Coreea de Sud	Algeria	Croația
Elveția	Australia	Franța	Portugalia

*e ca și calificată, după 5-0 în turul barajului cu Iordania

NOTA: Doar prima urnă a fost realizată pe baza clasamentului FIFA. Celelalte au fost stabilite în funcție de criteriul geografic; Tragerea la sorți va avea loc pe 6 decembrie, la Bahia (Brazilia)

Merită Ronaldo „Balonul de Aur“?

Chiar în seara în care a calificat de unul singur Portugalia la Mondial, marcând toate golurile din victoria contra Suediei, scor 3-2, Cristiano Ronaldo a aflat că perioada de vot pentru „Balonul de Aur“ a fost prelungită până pe 29 noiembrie

Adrian COSTEIU
adrian.costeiu@prosport.ro

» Portughezul e acum favorit la trofeu, cu o cotă de 1.50, în scădere de la 3.75

» Superstarul de 28 de ani are deja cinci hat-trickuri în acest sezon

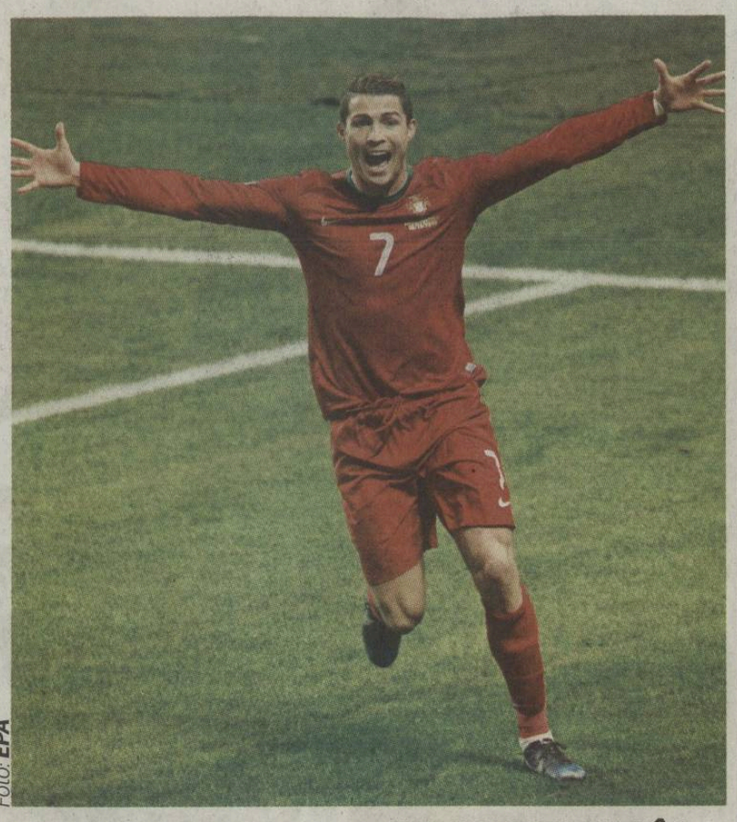

Foto: EPA

Seara de marți a fost una perfectă pentru Cristiano Ronaldo. Portughezul a reușit o „triplă“, a cincea din acest sezon, în victoria cu Suedia, scor 3-2, calificându-și de unul singur echipa la Mondialul din Brazilia. Iar FIFA a anunțat că va prelungi perioada de vot pentru „Balonul de Aur“ până pe 29 noiembrie. Motivul? Unul relativ amuzant! Absența unui număr de voturi suficient de mare pentru ca trofeul să fie acordat obiectiv. Iar după barajul cu Suedia, în care a marcat toate cele patru goluri ale lusitanilor, e greu de crezut că superstarul lui Real Madrid va fi omis din voturile care vor fi acordate în următoarele zile. Fapt pe care l-au remarcat și bookmakerii, cota la victorie a portughezului scăzând de la 3.75 la 1.50! Cert e doar că Ronaldo va intra în finala de 3, care va avea loc pe 13 ianuarie 2014 la Zurich. Cu mari șanse de a o câștiga. Explică jurnaliștii de la „As“: „Cu această performanță, chiar nu poate fi o discuție. Ronaldo merită trofeul“. Însă Francisc Aguilar, de la „Mundo Deportivo“, cotidian catalan, a criticat anunțul FIFA: „Nu e corect, rezultatele vor fi schimbate. Iar competiția cade în derizoriu“.

ARE 66 DE GOLURI ÎN 2013

Iar statisticile lui Ronaldo susțin candidatura sa la titlul de cel mai bun jucător al lui 2013. În acest an, atacantul de 28 de ani a marcat 66 de goluri pentru Real Madrid și naționala Portugaliei. Cu cinci mai multe decât Liverpool. Sau cu 12 mai multe decât Manchester United și Chelsea. Iar în ultimele șase meciuri, care s-au disputat după ce președintele FIFA, Sepp Blatter, l-a criticat dur pe Ronaldo, portughezul a marcat 13 goluri! În plus, Ronaldo e aproape să devină cel mai bun marcator din istorie al naționalei Portugaliei, egalându-l pe Pauleta în acest top, cu 47 de goluri.

„Nu merită să te uiți la un Mondial fără Zlatan“

Înainte de barajul dintre Suedia și Portugalia, Zlatan Ibrahimovic a discutat cu presa suedeză, oferind o nouă declarație memorabilă: „Doar Dumnezeu știe cine se va califica. E greu să vorbești cu Dumnezeu? Chiar discuți cu el acum“. Mulți au zâmbit, însă momentele în care suedezul șochează nu s-au oprit nici după eșecul de marți, când Ibra a marcat o „dublă“. „O Cupă Mondială fără Ibrahimovic nu merită urmărită. Consider că meritam să fim acolo“, a spus Ibra pentru TV4.

A promis că se dezbracă!

Nimeni nu mai credea în calificarea Franței la Mondial, înaintea victoriei „cocoșilor“, 3-0 cu Ucraina. Cel mai scump a plătit prezentatoarea Doria Tillier, care a prezentat rubrica meteo de la Canal+ goală

Adrian COSTEIU
adrian.costeiu@prosport.ro

» Un site porno francez a căzut la 45 de secunde după ce a anunțat că va oferi un film XXX gratuit

După eșecul cu 2-0 din turul barajului cu Ucraina, nimeni n-a mai crezut în șansele Franței la calificare. Iar unele vedete din Hexagon chiar au făcut promisiuni greu de ținut. Spre exemplu, Doria Tillier, vedeta Canal+, a promis că va prezenta rubrica meteo goală dacă „cocoșii“ se vor califica la turneul final din Brazilia. O promisiune pe care a regretat-o după ce francezii au întors soarta calificării, câștigând cu 3-0 returul de la Paris. „Ce mă fac acum? La naiba“, a comentat Tillier încă de când scorul era 2-0! Dar nu a avut ce face. Aseară, ea și-a respectat promisiunea, fiind filmată într-o poiană, în timp ce alerga goală.

Însă cea mai interesantă promoție a venit din partea lui Marc Dorcel, un deținător al unei case de producție de filme porno. La doar 45 de secunde după ce acesta a anunțat că va oferi un film gratis pentru a sărbători calificarea, site-ul său a căzut!

Îndemnuri naziste în Croația

Fundașul Josip Simunic este anchetat de FIFA după ce a scandat îndemnuri naziste în urma calificării Croației la Mondial

Bucuria Croației după calificarea la Mondialul din Brazilia a fost umbrită de scandările lui Josip Simunic de la finalul partidei. Imediat după ce Bjorn Kuipers a fluierat finalul victoriei cu Islanda, scor 2-0, fundașul lui Dinamo Zagreb a luat microfonul conectat la stația de amplificare a stadionului „Maksimir“. A urmat strigarea: „Pentru patrie“, iar spectatorii au răspuns: „Suntem gata“. Un îndemn folosit de partidul „Ustashas“, care a guvernat în epoca postbelică, având viziuni naziste. „Nu mi-e rușine să spun asta. Este un îndemn patriotic“, și-a explicat Simunic acțiunea, după ce FIFA a anunțat că îl va ancheta, fundașul putând rata primele meciuri de la Mondial. **(Adrian COSTEIU)**

Au rămas acasă!

Jucători precum Ibrahimovic, Hamsik, Bale, Lewandowski sau Alaba vor lipsi de la Mondial

Foto: AFP

Adrian COSTEIU
adrian.costeiu@prosport.ro

» Echipa celor mai bine cotați jucători care vor lipsi de la Mondial e valorată la 358 de milioane de euro

La fel ca în cazul fiecărei ediții a unei Cupe Mondiale, există și jucători importanți care nu au reușit să ajungă la turneul final. Nici Mondialul brazilian din vara viitoare nu face excepție. Probabil că cea mai nedreaptă a părut eliminarea Suediei, și, implicit a lui Zlatan Ibrahimovic, după ce nordicii au cedat în fața Portugaliei. Dar și Serbia sau Polonia au avut campanii de calificare catastrofale, iar jucători precum Ivanovic, Piszczek, Lewandowski sau Nastastic vor lipsi din Brazilia. De menționat este și faptul că Țara Galilor, care nu i-a putut oferi lui Ryan Giggs o prezență la un turneu final, a ratat din nou prezența la Mondial, iar cel mai scump jucător din lume, Gareth Bale, va privi turneul din vara viitoare la televizor.

» NOTĂ: Cifrele de lângă jucători reprezintă cota lor de piață, conform site-ului transfermarkt.de

» Nici Aaron Ramsey (Țara Galilor), Neven Subotic (Serbia) sau Daniel Agger (Danemarca) nu s-au calificat la Mondial

ECHIPA CARE A RĂMAS ACASĂ (4-3-3)

TOTAL:
358 de milioane de euro

CLASAMENT LIGA I

Loc	Echipa	M.	V.	Eg.	Înf.	Gol.	P.	Ad.
1.	Steaua	11	9	2	0	27-7	29	+14
★ 2.	Astra	13	9	2	2	33-14	29	+11
● 3.	Petrolul	14	7	6	1	19-10	27	+6
● 4.	Pandurii	14	8	2	4	31-17	26	+5
5.	Ceahlăul	14	6	5	3	18-12	23	+2
6.	Gaz Metan	14	6	4	4	18-16	22	+1
7.	CFR Cluj	14	5	6	3	17-16	21	0
8.	Dinamo	14	5	4	5	20-15	19	-2
9.	ACS Poli	14	5	4	5	14-15	19	-2
10.	FC Botoșani	14	5	4	5	14-18	19	-2
11.	SC Vaslui*	13	5	3	5	14-12	18	0
12.	Săgeata	14	4	3	7	15-26	15	-6
13.	Chiajna	11	4	2	5	12-15	14	-4
14.	Oțelul	14	4	2	8	14-26	14	-7
▼ 15.	FC Brașov	14	3	4	7	15-19	13	-5
▼ 16.	Viitorul	13	2	4	7	6-21	10	-11
▼ 17.	„U" Cluj	13	1	4	8	10-25	7	-14
▼ 18.	Corona Brașov	14	1	3	10	9-22	6	-18

**Comisia de Recurs a FRF a decis să restituie SC Vaslui cele 8 puncte de penalizare din „Cazul Codoban"*

LIGA I - ETAPA A XV-A

MÂINE

Concordia - Săgeata	18:30	Digi Sport
Ceahlăul - ACS Poli	19:00	Dolce Sport
Oțelul - Vaslui	21:00	Digi Sport

SÂMBĂTĂ, 23 NOIEMBRIE

Pandurii - Steaua	20:00	Digi Sport

DUMINICĂ, 24 NOIEMBRIE

Astra - Botoșani	18:30	Digi Sport
Dinamo - Gaz Metan	21:00	Digi Sport

LUNI, 25 NOIEMBRIE

„U" Cluj - Corona	18:30	Digi Sport
Brașov - CFR Cluj	19:00	Dolce Sport
Petrolul - Viitorul	21:00	Digi Sport

9 GOLURI
S. Szekely (ACS Poli)

8 GOLURI
Antal (Vaslui), **Eric** (Pandurii) **Budescu** (Astra)

7 GOLURI
Golubovic (Ceahlăul)

PE SCURT

CRAIOVA

SE UNEȘTE CSU CU FCU?

Cu câteva zile înainte de derby-ul Craiovei, oficialii formației CS Universitatea au remis o scrisoare deschisă către finanțatorul FC Universitatea, Adrian Mititelu. Adrian Andrici, principalul finanțator al celor de la CSU îi propune omologului său să înființeze împreună o singură echipă. Totul se va întâmpla în schimbul a 20% din acțiuni (procent egal cu al investitorilor actuali) și a sumei de 1 milion de euro. Oferta e valabilă până la 1 Decembrie. **(Adrian ALBU)**

LIGA 2

UTA A AJUNS SĂ MĂNÂNCE DIN MILA UNEI COMUNE!

Pe zi ce trece, situația de la UTA devine din ce în ce mai dramatică. În timp ce patronul Adrian Mărțian promite că din iarnă îl va aduce pe Adrian Mutu la echipă, jucătorii nu au ce să mănânce. Așa că la inițiativa preotului din comuna Seleuș, sătenii au dus legume la cantina clubului înaintea meciului de sâmbătă cu FC Bihor, scor 0-0. Aceștia au promis că vor mai repeta gestul de câte ori va fi nevoie. **(Mihai ANDRIEȘ)**

Și-au luat scouter de la discotecă

Dinamo l-a angajat pentru postul de căutător de talente pe Iulian Oprea, finanțatorul clubului la care echipa a petrecut săptămâna trecută

Iulian Oprea (cu tricoul lui Dănciulescu) e prieten bun cu Negoiță

Victor STOICESCU
victor.stoicescu@prosport.ro

» Roș-albii au mai încheiat o colaborare pentru același rol și cu Octavian Marin, fost impresar care se ocupa de recuperarea indemnizațiilor de solidarizare din transferul jucătorilor

Dinamo continuă campania de întărire a diviziei de scouting din „Ștefan cel Mare". După ce ProSport a scris despre Octavian Marin, care a și primit un birou la sediul clubului, „câinii" l-au angajat și pe Iulian Oprea (43 de ani). Acesta din urmă este unul dintre acționarii clubului Republic, la care dinamoviștii, împreună cu iubite și conducători, au petrecut săptămâna trecută, în Centrul Vechi. Oprea este un fost fotbalist, la Progresul și la Sportul Studențesc. Concret, acesta urmează să ocupe rolul de scouter al roș-albilor, cu implicare și la transferul respectivilor jucători. Iulian Oprea va lucra de acum alături de Octavian Marin la întărirea lotului condus de Flavius Stoican. Cei doi vor monitoriza jucători, le vor propune nume de transferuri lui Negoiță și lui Anghelache, iar dacă vor primi OK-ul șefilor, vor negocia în numele lui Dinamo. Oprea și Marin au adunat experiență în acest domeniu, iar conducătorii din „Groapă" au considerat că Dinamo are nevoie de un departament profesionist de scouting. Asta după ce jucătorii aduși în vară de Dinamo n-au dat randament, iar lista neagră a „câinilor" este completată chiar cu numele lor. Antrenorul Flavius Stoican a participat deja la o serie de întâlniri cu noii impresari agreați de Ionuț Negoiță, cărora le-a comunicat posturile pe care echipa are nevoie de forțe proaspete.

CARTE DE VIZITĂ

Iulian Oprea

'92-'93	Progresul București	14/2
'93-'94	Progresul București	3/0
	Sportul Studențesc	12/1
'94-'95	Sportul Studențesc	15/0

Mustrări tocmai de la pușcărie

Gigi Becali s-a enervat când a aflat că fotbaliștii Stelei au petrecut cu alcool și lăutari până în zori. „Păi bine mă, de asta voiați voi să vă dau banii?", le-a transmis patronul. Patronul e supărat pe Pintilii și pe Chipciu

Mirela APOSTOL
mirela.apostol@prosport.ro

» Cinci fotbaliști ai campioanei au fost protagoniștii unei escapade la un restaurant cu lăutari. Pintilii a trecut peste accidentare și a dansat pe manele, Chipciu a sărit la bătaie pentru un taxi, iar Costea a băut și a plecat desculț de la local

Piciorul accidentat al lui Pintilii nu a rezistat decât o repriză la Basel, însă pe ringul de dans lucrurile au decurs perfect Foto: **Răzvan Lupică**

În perioada în care România „fierbea" sub presiunea meciului de baraj cu Grecia, o parte dintre jucătorii Stelei au ales să se răcorească cu băutură, lăutari și scandaluri. Episodul surprins de paparazzi Cancan a fost trecut repede cu vederea din motivul anterior menționat, însă ProSport revine asupra subiectului după ce efectul comportamentului steliștilor a avut ecouri și la nivelul conducerii campioanei. Chipciu, Mihai Costea, Pintilii, Râpă și Neagu au fost protagoniștii ieșirii care i-a deranjat pe Gigi Becali, pe Reghecampf, dar și pe fanii Stelei. „Gigi face eforturi să le plătească salariile din pușcărie, ei sunt cu banii la zi, și aleg să-i mulțumească risipindu-i la lăutari. Nu spune nimeni să fie călugări, dar puțină decență nu ar strica", au reclamat șefii clubului. Sursa Prosport susține că Gigi Becali e tare dezamăgit de atitudinea petrecăreților. „Păi bine mă, de asta voiați voi să vă dau banii, ca să-i dați la lăutari și să vă beți mințile", ar fi spus Becali. Acesta nu îl condamnă pe Mihai Costea, pentru că oricum vrea ca din această iarnă să scape de el, însă l-au dezamăgit Pintilii, Chipciu și cei doi jucători luați de la Oțelul Galați, Râpă și Neagu, care nu prea au jucat în acest sezon.

ARE RUPTURĂ, DAR FACE PIRUETE

Șefii Stelei sunt supărați în primul rând pe Pintilii. Acesta are ruptură musculară, motiv pentru care a ratat meciurile de baraj ale României cu Grecia. După o asemenea accidentare, nu este deloc recomandat să dansezi toată noaptea, iar alcoolul întârzie perioada de recuperare. „Am văzut și noi filmările cu ei. Mihai făcea și piruete pe ringul de dans", a mai spus un apropiat al lui Gigi Becali. Mijlocașul a ieșit sâmbătă noapte alături de colegii săi la un restaurant, acolo unde accidentat fiind a făcut piruete și alte mișcări de dans în ritmul lăutarilor care „prestau" la masa steliștilor. Dacă Karagounis și Katsouranis ar fi reprezentat un obstacol în calea recuperării lui, Pintilii nu a avut probleme cu manelele și nici cu aghiotantul de serviciu care îi ținea ritmul, atingându-l cu latul palmei în zonele ce trebuiau a fi unduite.

CHIPCIU, „COCOȘ" ÎN DUELUL PENTRU UN TAXI

Revenit proaspăt după o accidentare care l-a ținut departe de fotbal din luna mai, Alexandru Chipciu și-a serbat întoarcerea cu un nou scandal. Spre dimineață, la ieșirea din club, a sărit să îl bată pe Florin Bejan, fotbalist la Viitorul, pentru că acesta din urmă i-ar fi „furat" taxiul. Fără să țină cont că zona era populată și că în preajmă era chiar mama fetiței sale, Chipciu s-a repezit spre Bejan înjurând și amenințând. S-a potolit doar după ce a fost luat pe sus, la propriu, de către un bodyguard și dus după colț, acolo unde s-a liniștit. La episod au asistat Ionuț Neagu și Cornel Râpă, fotbaliști care nu-și găsesc loc în lotul Stelei, dar care nu duc lipsă de inspirație în preajma zilelor de salariu. „Alex știe prin ce probleme a trecut cu accidentarea. Ar trebui să învețe ceva. Acum când ne așteaptă cele mai grele meciuri din campionat ar trebui să fie mai atent să nu piardă nopțile într-un asemenea hal. Mai e o lună până la vacanță, să aibă răbdare", au mai comentat șefii Stelei.

NILĂ L-A „RUPT" PE FILIP DUPĂ PETRECERE

Un alt obișnuit al lojei în timpul meciurilor Stelei, Mihai Costea este titular de drept la distracții. Și-a scos iubita, pe Daniela Crudu, la lăutari, acolo unde a dansat cu poftă, a băut vin și a plecat, după ce și-a scos pantofii din picioare, către mașină. Poate că lipsa de limpezime a lui Nilă l-a condus către o intervenție imprudentă la antrenamentul desfășurat doar la câteva ore după petrecere, atunci când i-a provocat o fractură de peroneu lui Lucian Filip. „Nu l-a acuzat nimeni pentru accidentarea lui Filip, se întâmplă, însă cum să se mai concentreze el la antrenament când e obosit din cauza vieții extra sportive", s-au plâns cei de la club.

CE CONSECINȚE POT SURVENI?

Steaua va avea în acest final de an cele mai grele partide din actualul sezon. Pe lângă jocurile din Liga Campionilor, va întâlni de două ori pe Astra, de două ori pe Oțelul, va juca împotriva Petrolului, a Pandurilor și a Ceahlăului (echipă bine pregătită fizic). În momentul de față, Steaua ocupă primul loc în clasament, chiar dacă are trei jocuri mai puțin disputate și cât timp steliștii se mențin aici vor încasa prime de joc. Dacă vor coborî din top, Gigi Becali nu le va mai plăti bonusuri.

Chipciu a uitat cam repede prin ce chin a trecut anul acesta când a avut o accidentare gravă

CÂT AU JUCAT PETRECĂREȚII ÎN ACEST SEZON

Cornel Râpă	2 m	0 g	0 pase de gol	125 min.
Ionuț Neagu	2 m	0 g	1 pasă de gol	127 min.
Mihai Costea	2 m	0 g	1 pasă de gol	145 min.
Alex Chipciu	4 m	0 g	1 pasă de gol	187 min.
Mihai Pintilii	16 m	2g	1 pasă de gol	1161 min.

După piruetele pe care le face, Pintilii lasă impresia că nu e accidentat Captură: **cancan.ro**

Chipciu e ținut cu greu de un bodyguard să nu-l bată pe fostul stelist Bejan Captură: **cancan.ro**

Nilă n-a mai rezistat în urma efortului depus la dans și s-a descălțat când a ieșit afară Captură: **cancan.ro**

Giuleștiul prinde putere

Rapidiștii au suporteri cu greutate. Vicepremierul Liviu Dragnea și-a mărturisit atașamentul față de echipa vișinie

Victor STOICESCU
victor.stoicescu@prosport.ro

» Dragnea s-a întâlnit cu reprezentanții Clubului Aristocratic Rapid și le-a povestit că este fan al acestei echipe de peste 40 de ani

Liviu Dragnea (53 de ani, foto) este tot mai prezent în fotbal. Vicepremierul a ieșit în evidență de curând în lumea sportului rege de la noi săptămâna trecută, când alături de Victor Ponta s-a întâlnit cu Gino Iorgulescu și zece reprezentanți ai cluburilor din Liga I, cu o seară înainte de alegerile de la LPF.

Vicepremierul este un suporter al echipei Rapid și a declarat în mai multe rânduri că este alături de gruparea „feroviară", chiar și acum când aceasta trece prin momente delicate. Astfel, Dragnea a fost lângă președintele clubului sportiv, Vali Caciureac și a susținut-o în demersul său de a organiza pe 25 octombrie aniversarea de 90 de ani de la înființarea Rapidului. La evenimentul din octombrie, Dragnea a recunoscut că este un rapidist înflăcărat și speră ca gruparea feroviară să revină la finalul sezonului în Liga I. „Sunt rapidist de când aveam vreo cinci ani și acum sunt foarte emoționat, cu atât mai mult cu cât nu am crezut niciodată că îl voi premia pe idolul meu, nea Rică Răducanu", a declarat în octombrie vicepremierul, Liviu Dragnea.

ÎNTÂLNIRE CU „ARISTROCRAȚII"

Liviu Dragnea a fost invitat de Clubul Aristocratic Rapid, o întâlnire la care au participat Mihai Pârvu, Ovidiu Nahoi și ceilalalți reprenzentanții ai clubului. La discuție vicepremierul le-a povestit celor prezenți că este rapidist de peste patruzeci de ani și a fost tot timpul alături de echipa pregătită de Viorel Moldovan, dar nu a vrut niciodată să iasă în față. În plus, acesta a precizat că va ajuta clubul într-o manieră total transparentă.

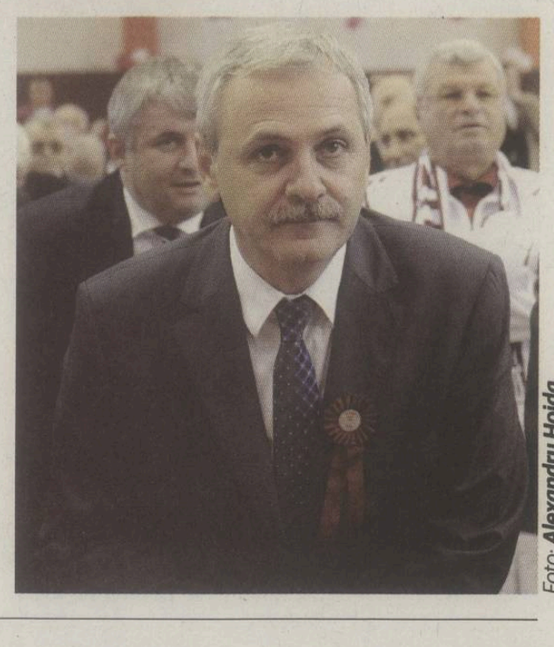
Foto: **Alexandru Hojda**

Investitorii sunt interesați de echipă

După ce luni a fost aprobat planul de reorganizare propus de administratorul judiciar al clubului, investitorii încep să privească din nou cu interes spre Giulești. „După votarea planului de reorganizare, Rapid a redevenit interesantă pentru mai mulți investitori. În ultimele zile am primit mai multe telefoane de la oameni de afaceri, care sunt dispuși să investească la Rapid", a declarat patronul giuleștenilor, Adrian Zamfir pentru Prosport.

Halep și-a fixat noua țintă: „Grand Slam-urile!"

Într-un interviu acordat pentru ProSport, Simona Halep (22 de ani, locul 11 WTA) a vorbit despre strategia cu care va ataca marile turnee din 2014, dar și despre lucrurile care au determinat-o să se îndrăgostească de jocul de tenis.

Alexandru TĂCINĂ
alexandru.tacina@prosport.ro

» Hagi este modelul de sportiv preferat, iar dintre Djokovic și Nadal îl preferă pe... Federer

Simona Halep este considerată de specialiști drept o jucătoare care și-a făcut apariția în prim-planul tenisului mondial cu un stil de joc diferit și inovator. Românca reușește să trimită mingile în lung de linie, acolo unde este cu atât mai dificil cu cât fileul este mai înalt, atât cu reverul cât și cu dreapta, printr-o eleganță deosebită. Ușurința Simonei de a schimba direcția mingilor și încheieturile sale puternice sunt atuuri care fac din ea o jucătoare care contrează într-un mod impresionant loviturile venite în forță de la adversare, fiind printre cele mai bune din circuit la acest capitol. În această perioadă, Simona va căuta să-și perfecționeze și mai mult jocul. Totodată, și-a stabilit planul pe 2014.

Spune-mi ce faci acum și cum te vei pregăti pentru Australian Open, primul mare turneu al anului viitor?
Am stat o săptămână cu familia la Constanța, unde m-am liniștit și m-am relaxat. Acum sunt în cantonament la munte, iar pentru Australian Open mă voi pregăti prin antrenamente la București. O să exersez jocul cu mingea, dar voi pune accent foarte mult și pe pregătirea fizică.

Care e diferenta dintre meciurile din turneele de Grand Slam și celelalte? Acolo n-ai reușit performanțe notabile, poate doar optimile de la US Open...
Meciurile de Grand Slam sunt foarte diferite față de celelalte. Te supun la o presiune enormă pentru că evoluezi la unul dintre cele patru turnee la care visează toate jucătoarele de pe planetă. Acolo încerci să dai tot ce poți, dar de multe ori nu-ți iese nimic tocmai din cauza acestei dorințe de a realiza prea multe. Eu îmi propun să ajung la nivelul la care să pot evolua în turneele de Grand Slam ca și cum aș juca în turneele normale.

Te antrenezi diferit pentru aceste meciuri?
Până acum nu am făcut-o, dar se pare că de acum înainte va trebui să îmi fixez un obiectiv mai clar la Grand Slam-uri și să pregătesc mai bine meciurile de acolo. În acele partide este necesar să fii foarte concentrată și pregătită din punct de vedere mental pentru a ieși învingătoare.

„TATA A INVESTIT TOTUL ÎN MINE"

Ce iubești cel mai mult la jocul de tenis?
Faptul că simt o plăcere deosebită atunci când joc tenis. De asemenea, iubesc sportul alb în sine pentru că este unul elegant, un sport care exprimă respect, veselie și bucurie, într-un cuvânt este deosebit. Nu am niciun regret că m-am apucat să practic tenisul.

Cine te-a indrumat către tenis? Ce îți plăcea atunci când erai mică la acest sport?
Fratele meu m-a îndrumat către sport, el este cel care mi-a deschis acest drum. M-a ajutat foarte mult și familia care m-a susținut și mi-a fost alături tot timpul, în timp ce tatăl meu este cel care a avut o ambiție nebunească, investind totul din punct de vedere financiar în mine. Atunci când am început, îmi plăcea doar să lovesc mingea.

Ce te motivează cel mai tare?
Mă motivează dorința de a-mi îndeplini visul, adică să duc la bun sfârșit lucrurile măreț pe care în interiorul meu cred că le pot face. De asemenea, vreau să realizez cât mai multe în tenis, să ajung la un nivel foarte înalt și să îmi concentrez toată energia pentru acest sport minunat.

Te gândești la un nou antrenor după despărțirea de Adrian Marcu?
Deocamdată vreau să rămân singură, să îmi consolidez încrederea in mine. Perioada în care am jucat fără antrenor de la începutul anului m-a ajutat, iar acum o să încerc să fac tot ce pot și ce cred eu pe teren. În viitor voi lua în calcul și alte posibilități, însă în acest moment mă simt bine fără antrenor.

REVERUL ÎN LUNG DE LINIE, ARMA PREFERATĂ

Care este ambiția ta profesională?
Ambiția mea este să ajung cât mai sus în clasamentul WTA și să joc bine la turneele de Grand Slam. Sper să fiu sănătoasă și să ramân o fată la fel cum am fost și până acum.

Ai vreo prietena în circuitul WTA?
Sunt foarte multe fete cu care vorbesc, dar o prietenă în adevăratul sens al cuvântului nu am.

Simona Halep a demonstrat o capacitate incredibilă de a anticipa direcția si viteza mingilor venite din terenul advers, avantaj ce îi facilitează o sincronizare perfectă a loviturilor Foto: ProSport

Ai jucat bine pe toate suprafețele. Totuși, care este suprafața ta favorită?
Mă simt cel mai confortabil pe zgură.

Care consideri că este cea mai bună lovitură a ta?
Cu siguranță, reverul în lung de linie.

Rafael Nadal sau Novak Djokovic?
Roger Federer ☺.

Ai vreun model în tenis sau în sport, în general?
În sport, Gheorghe Hagi. De la el am primit sfaturi foarte bune pe care le iau mereu cu mine, le păstrez tot timpul în mintea mea și asta mă ajută.

» În 2013, Simona le-a învins printre altele pe Kvitova, Wozniacki A. Radwanska, Bartoli, Ivanovic sau Jankovic

PE SCURT

HANDBAL

BUCESCHI PIERDE MONDIALUL

Eliza Buceschi ratează Campionatul Mondial din Serbia (6-22), după ce medicii i-au recomandat ieri o pauză de 15 zile. Jucătoarea de la HCM Baia Mare a avut o fractură la metatarsiene care nu s-a vindecat complet. Deocamdată, Gheorghe Tadici nu a convocat o altă handbalistă în lot și va pleca mâine la turneul din Danemarca cu 17 tricolore. Lotului i s-a alăturat și Cristina Neagu, revenită la națională după o calificare cu Buducnost în grupele principale ale Ligii Campionilor. **(Marius HUȚU)**

SCRIMĂ

ANA FACE MARATON!

Spadasina Ana-Maria Brânză a lansat ieri o campanie prin care îi invită pe toți iubitorii de mișcare să participe la o alergare, cu ocazie zilei sale de naștere, 24 noiembrie. Conform vicecampioanei olimpice, invitații „sunt rugați să nu cheltuiască banii pe cadouri, ci să doneze simbolic cât doresc, în scopul ajutării copiilor cu autism. Evenimentul va avea loc în Parcul Tineretului din capitală, duminică începând cu ora 10:00. Vor mai lua parte Alina Dumitru, Mihai Covaliu, Virgil Stănescu sau Ionuț Iftimoaie. **(Alex TĂCINĂ)**

BASCHET

NUMAI O MINUNE CU KHIMKI

CSU Ploiești nu a reușit să rediteze performanța incredibilă pe care a înregistrat-o la debutul în Eurocup, când s-a impus în fața rușilor de la Khimki Moscova, iar aseară a pierdut în partida retur, disputată în fața propriilor fani. Câștigătoarea competiției de acum două sezoane s-a impus cu 95-72, după ce la pauză a condus cu 47-36. Jocul s-a „rupt" în sfertul trei (min. 29), la 56-61, când Khimki a înscris de două ori consecutiv de la linia de trei puncte.

pub

2014 minute naționale
MB net
cadou

Vodafone
Power to you

Samsung GALAXY Trend 1€
HTC Desire 500 1€

TVA inclus. Ofertă valabilă pentru contractele noi/reînnoirile pe 2 ani. Bonusul de 2014 minute/SMS naționale și cel de 2014 MB sunt valabile 1 an și se acordă pentru toate abonamentele începând cu 7€, o singură dată la activarea contractului. Preț telefoane: Samsung GALAXY Trend valabil cu Smart 19 (19€), HTC Desire 500 valabil cu RED 29 (29€). Telefoane în limita stocului. Perioada de valabilitate și detalii complete pe www.vodafone.ro și în magazine.

Biblioteca Județeană
MUREȘ
TÂRGU MUREȘ

CINE TREBUIE SĂ FIE SELECȚIONER

Pițurcă, un român sau un străin?

ProSport a analizat viitorul echipei naționale. Ce avantaje are Pițurcă, pe cine vor suporterii și de ce nu ar fi indicat un antrenor străin aflați în **pagina 2**

WWW.PROSPORT.RO

facebook.com/prosport.ro
twitter.com/prosport

PRO SPORT

Ediție națională • Vineri, 22 noiembrie 2013 • Numărul 4.987 • 8 pagini • **316.000** de CITITORI zilnic (SNA) • **2.192.416** DE VIZITATORI unici în iunie (SATI)

INTERVIU EXCLUSIV

„Pentru unii, sunt ca un ciulin pe haină"

Răzvan Raț spune că nu se gândește la retragere, dar are un reproș voalat la adresa lui Pițurcă: „Mie, ca imagine, mi-a dăunat să fiu două meciuri căpitan, următorul nu, apoi altul da". Pagina 3

Foto: Sebastian Tătaru

CLASAMENT LIGA I

Loc	Echipa	M.	V.	Eg.	Înf.	Gol.	P.	Ad.
1.	Steaua	11	9	2	0	27-7	29	+14
★ 2.	Astra	13	9	2	2	33-14	29	+11
● 3.	Petrolul	14	7	6	1	19-10	27	+6
● 4.	Pandurii	14	8	2	4	31-17	26	+5
5.	Ceahlăul	14	6	5	3	18-12	23	+2
6.	Gaz Metan	14	6	4	4	18-16	22	+1
7.	CFR Cluj	14	5	6	3	17-16	21	0
8.	Dinamo	14	5	4	5	20-15	19	-2
9.	ACS Poli	14	5	4	5	14-15	19	-2
10.	FC Botoșani	14	5	4	5	14-18	19	-2
11.	SC Vaslui*	13	5	3	5	14-12	18	0
12.	Săgeata	14	4	3	7	15-26	15	-6
13.	Chiajna	11	4	2	5	12-15	14	-4
14.	Oțelul	14	4	2	8	14-26	14	-7
▼ 15.	FC Brașov	14	3	4	7	15-19	13	-5
▼ 16.	Viitorul	13	2	4	7	6-21	10	-11
▼ 17.	„U" Cluj	13	1	4	8	10-25	7	-14
▼ 18.	Corona Brașov	14	1	3	10	9-22	6	-18

*Comisia de Recurs a FRF a decis să restituie SC Vaslui cele 8 puncte de penalizare din „Cazul Codoban"

LIGA I - ETAPA A XV-A

MÂINE

Concordia - Săgeata	18:30	Digi Sport
Ceahlăul - ACS Poli	19:00	Dolce Sport
Oțelul - Vaslui	21:00	Digi Sport

SÂMBĂTĂ, 23 NOIEMBRIE

Pandurii - Steaua	20:00	Digi Sport

DUMINICĂ, 24 NOIEMBRIE

Astra - Botoșani	18:30	Digi Sport
Dinamo - Gaz Metan	21:00	Digi Sport

LUNI, 25 NOIEMBRIE

„U" Cluj - Corona	18:30	Digi Sport
Brașov - CFR Cluj	19:00	Dolce Sport
Petrolul - Viitorul	21:00	Digi Sport

Martinovic, în veci stelist

Sârbul de la Steaua Roșie va veni în România să stea în galeria campioanei chiar dacă simte că a fost împins să plece din Ghencea. **Pagina 4**

S-au întors juniorii lui Dinamo

Speriați că părinții își retrag copiii de la club, șefii din „Ștefan cel Mare" au readus acasă grupele exilate prin București, dar nu au bani pentru lumină **Pagina 5**

Dortmund - Bayern e noul Barça - Real

Mâine e derbyul răniților din Bundesliga. Klopp n-are fundași, iar Guardiola e fără Thiago și Ribery **Pagina 8**

Halep e revelația anului în WTA

Românca a fost premiată pentru saltul de 53 de locuri și cele 6 turnee câștigate **Pagina 7**

Ziua bună are vinul ei

Crama Oprișor
SMERENIE 2011
DOAR AZI 99 RON
ÎN MAGAZINE ~~118~~ RON

Doar azi, în limita stocului disponibil, numai pe:
www.unvinpezi.ro

Biblioteca Județeană MUREȘ TÂRGU MUREȘ

OPINIE **PENALTY DE PEDEAPSĂ**

Deșteaptă-te române în altă limbă

Alin BUZĂRIN
alin.buzarin@prosport.ro

Deja discuțiile cu privire la dispariția lui Pițurcă de pe această planetă au devenit plictisitoare. Publicul, doritor de vinovați și de sânge nu-l mai vrea, iar ziarele și televiziunile se fac de fiecare dată ecoul publicului, abandonând judecata rațională în favoarea judecății comerciale.

Dacă tot va fi ca Pițurcă să plece, deși contractual îl leagă de glie încă doi ani, tot mai multă lume, plictisită de nesfârșitele proceduri românești, își dorește un chip de altă nație pe banca primei reprezentative. Nu e nimic nou, modelul se practică la scară largă, jumătate dintre echipele calificate pentru Brazilia sunt conduse de antrenori străini, iar pe noi ne-a eliminat Grecia în frunte cu portughezul Fernando Santos.

Nu mai suntem acum 150 de ani să-l aducem pe principele de Sigmaringen care să devină Rege, să ne electrifice, să ne asfalteze, să ne lase căi ferate și să ne scape de păduchii din bărbile până la brâu. E altă activitate, fotbalul, și e și alt mileniu.

Variantele de antrenor străin sunt în linii mari cam astea.două.Un nume mare, mare de tot, gen Capello la ruși, dar o asemenea persoană e extrem de costisitoare, iar o Federație necalificată de atâta vreme la un turneu final nu-și poate permite să dea măcar 5-6 milioane de euro pe an selecționerului. Ar mai fi antrenorii ceva mai ieftini, dar care cunosc peisajul, au antrenat pe la noi, ne știu metehnele și comportamentul. Așa e Fernando Santos, care înainte să ia echipa națională, a petrecut câțiva ani la cluburile grecești. Însă nici aici nu stăm prea bine. Zenga s-a calat pe lumea arabă, Mandornili e în Serie A, iar neadaptatul la Vaslui Lopez Caro s-a adaptat imediat, cu dorada și linte cu tot, în Arabia Saudită, la echipa națională, unde prinții în țoale albe îi dau, din ce am cercetat, vreo trei milioane de dolari pe an.

Ne mai rămân variantele fanteziste. Vreun fost mare jucător tomnatic, ca Matthaeus, care s-a ales cu câte o nevastă cu 30 de ani mai tânără și cu câte un plod din mai toate capitalele est-europene prin care a avut loc de muncă. Să vedem atunci dacă e mai bine să nu te califici plătind două milioane unui străin sau să încerci să te califici dând o sumă decentă, câteva sute de mii, unui român.

VARIANTA 1. **RĂMÂNE VICTOR PIȚURCĂ**

Singur împotriva tuturor!

Pițurcă este singurul selecționer de succes din ultimii 14 ani, dar are probleme în a gestiona relațiile cu jucătorii exponențiali. În plus, îi va fi greu să reziste presiunii publicului

Costin NEGRARU
costin.negraru@prosport.ro

» **ProSport pune față în față argumentele pro și contra rămânerii lui Victor Pițurcă la echipa națională**

DE CE MERITĂ SĂ RĂMÂNĂ VICTOR PIȚURCĂ

Antrenorul de 57 de ani este singurul dintre cei trei selecționeri ai naționalei din ultimii 14 ani - Emerich Ienei a fost pe bancă doar la Euro 2000 - care a reușit să-i califice pe tricolori la turneele finale: CE din 2000 și din 2008. Nici Anghel Iordănescu, nici Ladislau Boloni și nici Răzvan Lucescu nu au izbutit să ducă echipa națională la un Mondial sau la un European. Și, cu excepția momentului din 2001, nici măcar la baraj!

Un alt argument în favoarea rămânerii lui Pițurcă este insistența cu care promovează tinerii de perspectivă. Dovadă a faptului că actualul selecționer nu alege întâmplător jucătorii poate fi găsită în primele două partide din actualul mandat, amicalul cu San Marino (1-0) și partida oficială cu Luxemburg (2-0). În aceste meciuri au debutat sub tricolor Alex Chipciu, atunci la FC Brașov, Vlad Chiricheș, convocat de la Pandurii, și Alexandru Mățel, legitimat ca și acum la Astra. Un an mai târziu, în 2012, la națională au fost aduși Gicu Grozav și Alexandru Maxim. Toți sunt acum jucători de bază la lot! Chiar dacă în aceste momente este ținta cea mai facilă pentru eșecul tricolorilor din preliminariile CM, situația lui Pițurcă și, implicit, a echipei naționale trebuie încadrată în contextul fotbalului nostru, unul fără centre de copii și juniori, cu un campionat mult scăzut față de anii trecuți și cu jucători plecați afară care evoluează din ce în ce mai puțin.

DE CE AR TREBUI SĂ PLECE VICTOR PIȚURCĂ

Actualul selecționer a fost în rare momente pe placul fanilor, acest lucru începând, de ani buni, să mai fie o noutate. Acum, antipatia față de Victor Pițurcă este, parcă, mai puternică decât în trecut și este greu de crezut că antrenorul va reuși să reziste în condițiile unui public ostil. O altă problemă a selecționerului este legată strict de calitățile sale de antrenor. În ultima perioadă, acesta a fost criticat în dese rânduri de mai oameni din fotbal pentru metodele pe care le folosește la națională, unele considerate a fi demodate pentru cerințele anului 2013. Conflictele sau deciziile neinspirate pe care le-a luat în ultima perioadă cu jucătorii exponențiali - cazurile Mutu și Săpunaru - sunt iarăși lucruri care i se pot imputa selecționerului. Nu în ultimul rând, condamnarea sa la 1 an de închisoare cu suspendare în "cazul Valiza", deși ignorată de către federali, pătează imaginea echipei naționale.

Victor Pițurcă își face planuri pentru Euro 2016 unde se califică aproape jumătate dintre naționalele care vor intra în preliminarii Foto: **Răzvan Lupică**

90
de meciuri are Pițurcă la prima reprezentativă, record pentru România

VARIANTA 2. **ALT ANTRENOR ROMÂN**

Unii, de neatins, alții, dornici de afirmare

Florin CARAMAVROV
florin.caramavrov@prosport.ro

» **Fanii îl vor pe Dan Petrescu, dar FRF nu îi poate asigura nivelul salarial la care a ajuns acum „Bursucul" în Rusia. Reghecampf și Contra stau în expectativă**

În ipoteza aparent neverosimilă ca Pițurcă să renunțe în această iarnă la postul de selecționer, Mircea Sandu va opta aproape sigur pentru alt tehnician român. Argumentul principal al federalilor este că un român cunoaște mult mai bine realitățile fotbalului nostru și, probabil, nu poate veni cu cerințe abstracte, pentru că „toți suntem români", am trăit împreună aici și știm cu ce se mănâncă ciorba noastră. Excepție ar face Boloni, care nu a stat mai deloc în țară după Revoluție și, poate, Olăroiu, plecat și el de mai mulți ani în țările arabe, dar ambii urmăresc desfășurarea evenimentelor de la noi, precum și fotbaliștii români care evoluează în străinătate. Și Mircea Lucescu se află în Ucraina de aproape 10 ani, dar el pare mult mai conectat la ce se întâmplă în fotbalul românesc.

Emeric Ienei, fost selecționer al României, militează pentru antrenorii români: „Nu ar fi bine să aducem un antrenor străin de mâna a doua. Avem mulți antrenori români tineri și talentați".

Și totuși, de ce nu ar fi bine să avem tot un selecționer român? Pentru că s-ar specula, ca și la Pițurcă, faptul că este apropiat uneia sau alteia dintre taberele din fotbalul românesc și că ar face convocările în funcție de prieteniile pe care le are sau nu cu anumiți impresari. Din discuția asta ar putea fi scos Boloni, care este un antrenor independent și care a reușit de unul singur în carieră.

Într-un top al posibililor selecționeri, pe care l-am realizat pe pagina mea de facebook, https://www.facebook.com/karaprosport, și în care au răspuns 72 de suporteri ai naționalei, pe primul loc s-a clasat Dan Petrescu, urmat de Mircea Lucescu, Cosmin Olăroiu, Laurențiu Reghecampf și Cosmin Contra. Au punctat 23 de antrenori români, printre care Bölöni, Andone, Dorinel Munteanu, Grigoraș sau Pustai, dar și 13 antrenori străini, care au adunat, ce-i drept, puncte mai puține.

» *Să se analizeze strategia selecționerului. S-a mers pe reconstrucție sau pe reactivarea unor jucători?*
Anghel IORDĂNESCU, fost selecționer România

MIRCEA LUCESCU, PE 2!

Așadar, Dan Petrescu ar fi favorit, în accepțiunea fanilor, numai că acesta a devenit un antrenor scump și va fi aproape imposibil de adus de o Federație care nu deține un buget impresionant. Mulți dintre respondenți își mai pun speranțe într-o venire a lui Mircea Lucescu la națională, deși acesta se apropie de 70 de ani!

Olăroiu se clasează pe locul 3, dar și la el se pune problema salariului imens pe care îl primește la Al Ahli, aproape 4 milioane de dolari pe an.

Mai probabile ar fi variantele Reghecampf și Contra, doi antrenori cu rezultate în competiția internă, dornici de afirmare și care nu ar avea pretențiile financiare ale celor de mai sus. Ienei crede că Olăroiu sau Petrescu ar trebui să vină și gratis la națională: „Au câștigat foarte mulți bani ca antrenori și ar trebui să aibă mândria să pregătească naționala României! Nu ar trebui să mai conteze banii pentru ei".

Petrescu are un salariu de 2,5 milioane de euro pe an la Dinamo Moscova Foto: **EPA**

TOP POSIBILI SELECȚIONERI
REALIZAT PE FACEBOOK

1.	DAN PETRESCU	199 p
2.	M. LUCESCU	152 p
3.	OLĂROIU	119 p
4.	REGHECAMPF	93 p
5.	CONTRA	52,5 p
6.	BÖLÖNI	47,5 p
7.	ANDONE	36 p
8.	GRIGORAȘ	25 p
9.	PUSTAI	18 p
10.	HAGI	13 p

» *Pițurcă a fost puțin fricos în dubla cu Grecia. În plus, el trebuia să pregătească o echipă pentru Euro 2016, dar n-a reușit să formeze un nucleu de 7-8 fotbaliști*
Emeric IENEI, fost selecționer România

VARIANTA 3. **ANTRENOR STRĂIN**

„Imun la influențe" versus „mercenar"

Zenga antrenează acum la Al Jazira în Emiratele Arabe Unite Foto: **ProSport**

Alexandru ENCIU
alexandru.enciu@prosport.ro

» **Mircea Rădulescu avansează trei nume: Bergodi, Zenga, Protasov**

În ultimii ani, după consacrarea incertitudinii în fotbalul românesc, au început să apară discuții despre aducerea unui antrenor străin la echipa națională. În istorie, o singură dată am avut selecționer din altă țară la prima reperezentativă. S-a întâmplat în 1934, la turneul final al Cupei Mondiale din Italia. Chiar înainte de plecarea la competiție, forul fotbalistic român l-a numit în funcție pe austriacul **Josef Uridil (foto mic)**, care până atunci antrenase Ripensia Timișoara. Uridil a condus echipa la un singur meci oficial, înfrângerea cu Cehoslovacia din debut (scor 1-2), după care și-a luat banii și a plecat.

La aproape 80 de ani distanță de la acel moment, ProSport lansează o dezbatere pe această temă. Care sunt avantajele și care sunt dezavantajele aducerii unui selecționer străin? În țară, unele federații sportive au încercat și o astfel de variantă și au ieșit pe plus. Naționala masculină de polo s-a calificat la JO de la Londra avându-l pe bancă pe ungurul Istvan Kovacs, iar prima reprezentativă de rugby este în acest an neînvinsă cu galezul Lynn Howells. Profesorul Mircea Rădulescu, el însuși selecționer al unor naționale străine (Egipt, Siria, Algeria), a încercat să răspundă la provocarea ProSport.

Austriacul Uridil (în dreapta) a condus naționala un singur joc la CM 1934 Foto: ***istoria fotbalului românesc, Vol. 1***

AVANTAJE

Mircea Rădulescu: „Plecăm de la premisa că aducem un antrenor de marcă. Unul care a mai lucrat la alte naționale sau are cel puțin zece ani fără întrerupere la echipele de club. Altfel nu are niciun sens". Fostul șef al Școlii federale de antrenori a punctat trei mari avantaje ale antrenorului străin:

1. Respect și responsabilitate mai mare din partea jucătorilor

2. Neutralitate față de influențele din campionat. „Ar fi imun la presiunea pe care ar putea să o exercite conducătorii de cluburi, impresari sau alți oameni din fenomen. Nu ar putea fi acuzat că face jocurile unui anumit club, iar selecția o va face după cum gândește și după competențele sale".

3. Gândirea lui privind selecția și jocul ar veni din altă școală.

DEZAVANTAJE

Mircea Rădulescu începe cu o problemă de care s-a lovit.

1. „Orice străin ar avea nevoie de cel puțin trei luni pentru a se obișnui cu realitățile fotbalului românesc, să-i cunoască pe jucători, pe antrenorii și patronii de cluburi. Învățarea limbii e și ea obligatorie. Prin translator, se pierde 30 la sută din puterea mesajului. Mie mi-a fost greu, pentru că jucătorii mei știau doar arabă".

2. Banii. „Un antrenor de marcă ar solicita o sumă consistentă la salariu. Altfel, dacă am coborî plafonul la 500.000 de euro, nu știu ce antrenor am putea lua", spune Rădulescu.

3. Mercenar. Al treilea dezavantaj este relevat de discuțiile care au avut loc în poloul românesc după plecarea lui Istvan Kovacs, antrenor care lua 6.000 de euro pe lună. „Nu a fost interesat să crească niciun jucător tânăr. A fost un mercenar care și-a luat banii și a plecat. Asta este problema cu astfel de antrenori nu au niciun sentiment pentru națională străină. Vor să-și facă un nume, atât".

CONCLUZIE

Mircea Rădulescu: „Avem antrenori tineri de valoare, cu care îți poți permite să riști, Dorinel Munteanu, Dan Petrescu, Contra, Reghecampf, Hagi. Dar sunt și câțiva străini pe care eu îi apreciez, dar care au trecut pe la noi, Cristiano Bergodi, Zenga sau Protasov".

„Atât poate naționala!"

Răzvan Raț spune că nu meritam să ajungem în Brazilia și consideră că Grecia este o echipă mare doar din punct de vedere tactic

Costin NEGRARU
costin.negraru@prosport.ro

» Fundașul lui West Ham respinge ideea retragerii de la națională, dar spune că „pentru unii sunt ca un ciulin pe pulover"

Răzvan, cum au fost zilele de după ratarea calificării, la ce te-ai gândit?
N-au fost cele mai ușoare, normal. E destul de greu să îți povestesc prin ce trece un jucător atunci când are o asemenea dezamăgire. Te gândești la foarte multe, te gândești cum de s-a întâmplat așa ceva...

Să înțeleg că ai avut ore bune în care ai analizat cele două meciuri...
Încă mai am! (Raț aduce în discuție subiectul retragerii de la națională) *A, apropo, am fost sunat de un prieten și mi-a spus că a apărut informația că m-aș retrage de la națională.*

Ai luat în calcul această variantă? Au existat informații în acest sens...
Eu sunt omul care cântărește foarte mult lucrurile. Crede-mă că nu m-am gândit la asta. Pur și simplu viața merge înainte, deocamdată, așa cum merge...

> ***Nu ar fi corect să spun că mi-a plăcut un antrenor sau că nu mi-a plăcut altul. Și Pițurcă, și Iordănescu, și Răzvan...au fost apreciați de unii și huliți de alții. Nu poți să fii bun pentru toți***
> **Răzvan RAȚ**, fundaș România

Care sunt lucrurile pe care naționala le-a făcut bine în această „dublă" și care sunt lucrurile pe care le-a făcut prost?
Din al doilea meci am văzut doar 20 și ceva de minute din partea a doua. În tur, e simplu: începi meciul cu 1-0 dintr-o greșeală de arbitru, una clară. Hai să o spunem altfel. Nu încerc să găsesc scuze, dar există lucruri mărunte care influențează jocul și psihicul jucătorilor. Grecii au dat gol în minutul 14, nu?

„NU SUNTEM O ECHIPĂ MARE"

Da, în minutul 14...
Începi meciul de la 1-0 pentru adversar, dai gol la cinci minute după acest moment. Cum ar fi fost să nu se valideze golul lor și să dăm noi gol? Sunt situații total diferite... Per total, nu meritam să câștigăm jocul acela. Dar nu poți să nu te întrebi cum ar fi fost dacă...

Bun, dar, până la urmă, a fost 1-1 la un moment dat.
Așa spune multă lume, că a fost 1-1 și de ce nu am ținut de rezultat?! Dacă stai bine să te gândești, la fel de bine cum am primit noi două goluri, dacă aveam 1-0 poate mai marcam noi.

> ***Grecia a jucat spectaculos? Nu, dar e la Mondial! Pentru mine, cel mai important este rezultatul!***
> **Răzvan RAȚ**, fundaș România

Cu toate acestea, România a părut foarte fragilă, în special în defensivă...
Corect! Asta și pentru faptul că nu suntem o echipă mare în momentul acesta și nu avem valoarea pentru a ne putea bate de la egal cu echipe bune.

Grecia este o echipă mare?
Grecia nu este o echipă mare. E o formație mare din punct de vedere tactic, ăsta este punctul meu de vedere. Contează și asta, dar nu este o forță...Nu e Olanda, Germania, Spania. Este o echipă care a câștigat mai mereu cu 1-0...

Nouă ne-au dat trei goluri. Nici voi nu vă așteptați la asta...
Cu siguranță. Dar, uite, sunt aceste mici detalii care influențează jocul. Dar astea le știm noi și nici nu am pretenția să fie înțelese de 80% dintre cititorii ziarului. Părerea rămâne aceeași: suntem o generație care a ratat încă o calificare și o generație hulită de toată lumea. Și știu că vorbele mele nu vor schimba percepția oamenilor.

Te apasă imaginea pe care o aveți în ochii suporterilor?
E clar că echipa națională nu are valoarea pe care o avea acum 15 ani, dar să nu creadă cineva că noi venim la lot doar de dragul de a veni. Noi eram primii interesați să mergem la Mondial! Că jucăm pentru noi și pentru familiile noastre!

În ceea ce privește atitudinea, reproșuri ar fi doar pentru meciul tur...
Stai puțin! Ce înseamnă, până la urmă, atitudine? Că este interpretabil...Poți să crezi despre unul că nu are atitudine, dar el, de fapt, atât poate sau are o zi proastă! Sunt multe lucruri din culise pe care lumea nu le știe. Suporterul, în general, nu se gândește că se întâmplă să ai o zi proastă sau să ai o problemă. Să te doară ceva, nu știu...

Apropo de suporteri, tu joci într-o țară în care există o cultură fotbalistică deosebită. Ți se pare că noi suntem deficitari la acest capitol? Dau ca exemplu atitudinea oscilantă a publicului de la București...
Cred că ăsta este cuvântul potrivit: oscilant! Nu cred că e normal să fie așa. Da, pierdem 1-0 și nu mai încurajăm. Se face 1-1 și încurajăm. Apoi, se greșesc pase și începem să fluierăm. Uite, îți dau un exemplu de la West Ham. Nu suntem în cea mai fericită situație, am pierdut vreo trei meciuri acasă, dar nu am auzit vreo fluierătură. Noi atât am putut și viața merge înainte. Așa gândesc ei.

> ***Mingea pe care am luat-o la finalul meciului nu era pentru mine, voiam să o dau cadou***
> **Răzvan RAȚ**, fundaș România

Ce urmează în viața echipei naționale?
Totul începe de la zero, dar asta nu înseamnă neapărat că trebuie schimbat tot. De la antrenor până la foarte mulți dintre jucători. Nu e treaba mea, sunt oameni care au grijă de bunul mers al naționalei și ei vor decide. Va rămâne antrenorul, va veni altcineva. Nu e o întrebare pentru mine, depinde de oamenii care au putere de decizie.

Se tot vorbește despre o reconstrucție la națională...
Eu cred că indiferent cum te cheamă și câți ani ani, dacă joci bine la echipa de club și o faci bine, te recomanzi pentru echipa națională. Un exemplu poate fi chiar Karagounis, care are 36 de ani.

E clar că nu poți să faci o echipă națională doar cu jucători de 20 de ani...
Trebuie să fie combinată tinerețea cu experiența, asta e părerea mea. Se mai discută că trebuie să fie un moment zero, că trebuie schimbată toată lumea... E părerea unora, fiecare își vede interesul.

„TOT ÎNCEARCĂ UNII SĂ MĂ RETRAGĂ"

Fiecare are propria perspectivă...
Sau un interes ascuns sau mai puțin ascuns. Simplu! Și atunci sunt unii pe care trebuie să îi ridice, să fie alți jucători la echipa națională... Uite, de foarte multă vreme încearcă diferite voci să mă retragă.

Crezi că există o problemă legată de prezența ta la națională?
Probabil, pentru unii sunt ca un ciulin pe pulover! Le stau în coastă unora, probabil. Sunt conștient că nu poți să fii bun pentru toată lumea. Sunt oameni, cu interese sau fără, care au păreri diferite. Unii profită și de aceste eșecuri pentru a fi și mai vehemenți... Un lucru specific nouă.

Ești din 2002 la națională și ai ajuns să îl cunoști destul de bine pe Victor Pițurcă. Care este părerea ta despre tehnicianul Pițurcă?
Nu vreau să vorbesc foarte mult nici despre omul, nici despre antrenorul Pițurcă. Eu cred că am avut și am o relație în regulă cu toți antrenorii cu care am lucrat. Chiar și cu Mircea Lucescu, în ciuda lucrurilor care s-au tot inventat, am avut o colaborare de nouă ani la Șahtior, plus alți câțiva ani la Rapid. Eu am fost mereu jucătorul supus antrenorului. De fapt, cuvântul corect este disciplinat. Eu nu pot acum să mă apuc să mă cert cu antrenorii prin presă.

Nu era vorba despre asta...
Ah, nu, nu, dar am înțeles de la cineva că a fost o intervenție a lui Pițurcă la DigiSport și am ieșit destul de șifonat. Ceva de genul acesta. Nu știu, pentru că nu urmăresc, dar mi-a spus cineva că am fost considerat și în tur, și în retur vinovat la goluri. Eu nu o să pot vreodată să intru în conflict cu antrenorul. Pot doar să mă apăr și să-mi spun părerea.

> ***Am ratat nemeritat o calificare în 2003, în meciul acela cu Danemarca... Acum meritam, dar sunt câteva detalii care au schimbat jocul***
> **Răzvan RAȚ**, fundaș România

Ce-ți reproșezi cu Grecia, în special în meciul de la Atena?
Îmi reproșez că ofensiv nu m-am ridicat la pretențiile pe care le am de la mine. Apoi, defensiv, îmi reproșez că nu ne-am sincronizat de multe ori. Și că nu m-am sincronizat nici cu Tănase. Îmi asum lucrurile astea!

Lămurim și problema banderolei în această campanie?
(râde) *E obsesia națională! Sincer, ceea ce m-a deranjat a fost că atunci când am preluat eu banderola, după ce s-a retras Chivu, toată lumea îl întreba pe Pițurcă «Cine o să fie căpitan?» Asta la fiecare meci! După ce eu fusesem trei-patru meciuri la rând cu banderola...*

Erai privit ca un interimar...
Ceva de genul ăsta, da! Eu, să se știe, nu am ținut cu dinții de banderolă! Dar lucrul ăsta m-a deranjat. Eu nu sunt genul care să ceară socoteală antrenorului dacă sunt sau nu căpitan... Am avut discuții cu Pițurcă - nu o să vă spun acum ce - dar nu să îl trag la răspundere sau lucruri de genul acesta. Oricum, pot să spun că mie, ca imagine, mi-a dăunat. Două meciuri să fii căpitan, apoi unul nu, apoi iar da...

pub

OPINIE **PE BUNE**

Aroganța Force One

Mihai MIRONICĂ
mihai.mironica@protv.ro

Mă voi simți mereu mândru când îmi voi aminti cum în urmă cu 3 ani i-am spus într-o emisiune lui Laurențiu Reghecampf că va fi antrenor la Steaua. CV-ul său era unul strălucitor, încă nu ajunsese la Concordia, unde avea să facă un retur de senzație cu o echipă inventată pe loc de el la Chiajna. Era un băiat modest, pe care nu-l simțeai în anticamerele studiourilor de televiziune. Avea însă un discurs proaspăt, clar și echilibrat, care anunța antrenorul cu greutate de acum. Ajuns la Steaua, i-am lăudat prima apariție publică, de o decență impecabilă, în contrast cu „impetuozitatea" managerului, care i-a fost atunci alături la conferința de presă.

Puterea, succesul, laurii l-au schimbat însă pe „Laur". Sau poate astfel ne-a fost devoalat adevăratul Reghe. Antrenorul Stelei a călcat totul în picioare, a nimicit campionatul trecut, a ajuns până în optimile Europa League cu victorie în fața echipei care avea să câștige trofeul, Chelsea. Însă nu și-a însoțit acest marș triumfal cu senioritate, cu clasă, l-a trăit ca un manelist pentru care „Dujmanii îi poartă pică / Că n-au valoarea lui"...

Reghe este și acum lider cu Steaua în Liga 1, în ciuda unui recul pe care echipa lui l-a resimțit din motive obiective, pierderea unor jucători-cheie precum Rusescu, Chiricheș sau Chipciu. Însă Reghe rămâne și un lider al înfumurării, revenind din America cu aroganța împrospătată. Spune la „probabil cel mai manelistic show de sport zilnic din România" că formații din Liga 1 se mândresc dacă pierd doar la un gol diferență în fața Stelei. Cu ceva timp în urmă, Reghe declara că se simte pregătit să antreneze coloși ca Bayern Munchen sau Borussia Dortmund, dar nu-ți poți imagina maeștri precum Heynckes, Klopp sau Guardiola să-și însoțească supremația în Bundesliga și Europa cu aroganțe de acest gen. Și, până la urmă, supremația lui Reghe în Liga 1 se bazează pe investiții fără egal în campionatul nostru făcute de Gigi Becali și cu ajutorul unei susțineri a suporterilor fără seamăn în România. Michael Schumacher avea cea mai costistoare mașină din circuit, așa cum Reghe are cea mai scumpă echipă, dar neamțul, care n-avea drept reper versurile lui Piți Talent precum neamțul nostru, nu se apuca să râdă de vreun pilot de la Minardi că acela ar fi mândru să termine doar la un tur în spatele Ferrariului său.

Cunoașterea tehnică a luat-o înaintea aprofundării valorilor umane în cazul tânărului antrenor care a bulversat fotbalul românesc în ultimii doi ani. Probabil maturizarea îi va echilibra cele două laturi ale personalității sale. Rămâne de văzut cât de arogant va mai fi discursul lui Reghe după perioada teribilă care urmează și în care Steaua va juca într-un interval scurt meciuri grele în Champions, Liga 1 și Cupă... Indiferent de rezultate, mi-ar plăcea însă să-l revăd pe Reghe de acum 3 ani: modest, dar pregătit pentru cele mai mari provocări...

Ghid în Belgrad

Martinovic spune despre oraș că e superb, însă îl vede mai puțin interesant decât Bucureștiul

Ne-am întâlnit cu Novak Martinovic în apropierea stadionului Marakana, la cafeneaua Mydan. Localul pe care l-am descoperit în urmă cu mulți ani, despre care am aflat ulterior că este deținut de fratele lui Martinovic, este unul dintre cele mai populare cafenele din Belgrad, un adevărat punct de interes pentru doritorii de mâncare bună, multă și deloc scumpă. Deși ne-am întâlnit pentru un interviu pe teme fotbalistice, Novak a spart gheața cu alt subiect. „Ați vizitat orașul? Pe unde ați fost?"

Deloc satisfăcut de obiectivele turistice pe care reușisem să le atingem, Novak a vrut să treacă „on the record" pentru a le transmite celor interesați de vizitarea Belgradului o sugestie. „Trebuie să începeți cu Fortăreața Kalemegdan, loc din care se poate vedea punctul în care râul Sava se varsă în Dunăre. E un loc pentru plimbări, aer liber și o lecție de istorie. De acolo trebuie să traversați doar o șosea pentru a ajunge pe strada pietonală Knez Mihailova, locul unde vă puteți face cumpărăturile, bea cafeaua și admira arhitectura clădirilor vechi. Finalul poate fi o cină la un restaurant de pe Skadarlija, o stradă veche din centru, sigur, totul după o vizită la Catedrala Sfântul Sava, cea mai mare biserică ortodoxă din lume", recomandă Novak. „Belgradul e superb, însă Bucureștiul mi se pare mai interesant, aveți multe locuri de văzut, doar că nu sunt la fel de <adunate> precum la noi", a încheiat sârbul.

Mâine, DigiSport 1, 20:00

PANDURII

Antrenor: *Cristi Pustai*
Rezerve: *33. Stanca – 8. Cristea, 9. Alex dos Santos, 11. Androvic, 25. Pleașcă, 27. Elton, 90. Ciucur*

STEAUA

Antrenor: *Laurențiu Reghecampf*
Rezerve: *1. Niță – 2. Râpă, 4. Szukala, 19. Ad. Cristea, 25.Piovaccari, 26. Neagu, 77. Adi Popa*
Absenți: *Pintilii și Filip (accidentați), Pîrvulescu (incert)*

Stadion: *„Tudor Vladimirescu" (Târgu-Jiu);* ***Bilete:*** *Peluze – 25 lei, Tribuna I și II – 35 lei, Tribuna 0 - 50 lei, VIP – 80 lei*

PE SCURT

GRECIA

TĂNASE E URMĂRIT DE OLYMPIAKOS

Cristi Tănase se află în vederile campioanei Greciei, Olympiakos Pireu. Impresarul jucătorului stelist, Giovani Becali a spus, ieri, la Dolcesport că oficialii eleni l-au urmărit ultima oară chiar la meciul tur, de la Atena, pe care naționala l-a disputat săptămâna trecută. El a mai spus că în 2011, Dodel putea fi vândut la Palermo, dar Gigi Becali a refuzat oferta de 5 milioane de euro.

ȚINTE

MĂȚEL ȘI HOBAN, PE LISTĂ STELEI

Steaua nu-i va prelungi contractul lui Georgievski, iar Bourceanu a refuzat ultima propunere a patronului. Astfel, roș-albaștrii cu pornit discuții cu cluburile Astra și Petrolul pentru achiziționarea lui Mățel, respectiv a lui Hoban.

„Mi-am lăsat inima în peluza din Ghencea"

Novak Martinovic joacă acasă, în Serbia, la Steaua Roșie Belgrad, cel mai important club al vecinilor. La 28 de ani, fostul fundaș al Stelei București spune că și-a trăit cea mai frumoasă perioadă din viață la actuala campioană a României

CORESPONDENȚĂ
din Belgrad (Serbia)

CRISTIAN SCUTARIU
(text)

„Am plecat de acasă", atunci când vorbește despre stadionul din Ghencea sau „pentru noi, steliștii, nu e bine că Rapid a retrogradat și Dinamo e slabă". Așa se exprimă, într-o limbă română excelentă, Novak Martinovic, actualul fundaș central al celor de la Steaua Roșie Belgrad și fost jucător al Stelei din București, idol al peluzei și unul dintre puținii fotbaliști față de care Gigi Becali nu și-a permis să rămână dator. L-am întâlnit în Belgrad, acolo unde se recupera după o operație care îl va ține departe de gazon până în retur. Fericit că poate comunica, chiar și indirect, cu fanii Stelei, Martinovic a făcut prin intermediul ProSport o declarație de atașament față de peluza care l-a adoptat.

Novak, ai dat Steaua București pe Steaua Roșie Belgrad. Care sunt diferențele?
Am ajuns să joc la două dintre cele mai mari cluburi ale Europei de Est, deci nu e mare diferență. Pentru mine e altfel pentru că sunt acasă și joc la cel mai mare club din Serbia. Din punct de vedere strict fotbalistic însă, Steaua din București e mai bună pe plan european, a reușit să aibă performanțe mari în ultima vreme.

La stadionul echipei tale am văzut un magazin oficial, cafenele pentru fani și alte astfel de lucruri care lipsesc de la fosta ta echipă.
Păi sunt lucruri normale pentru un club profesionist, nu? Am avut magazin oficial și la București, dar apoi a fost problema cu Ghencea și s-a terminat totul. Nici aici nu sunt lucrurile perfecte, sunt ceva probleme, mai ales că în ultimii 5-6 ani Partizan a bătut mereu Steaua Roșie și rivalii au luat campionatul.

Te-ai împlinit ca fotbalist?
Am doar 28 de ani, mai aștept un pic până să mă consider împlinit. Sigur, e o mândrie faptul că am jucat la două cluburi mari și pot să spun că la Steaua București am petrecut cele mai frumoase zile ca fotbalist. Aici sunt de câteva luni, e timp pentru alte lucruri frumoase.

E ceva mai frumos, mai spectaculos, decât un Steaua Roșie – Partizan? Se compara Steaua-Dinamo cu derby-ul Serbiei?
Tocmai a fost, acum câteva zile, derby-ul nostru și chiar m-am gândit la diferențe. Cea mai mare este că în România, pe Național Arena de exemplu, vin puțini fani ai lui Dinamo la un derby. Aici, jumătate de stadion ține cu Steaua Roșie, jumătate cu Partizan, deci atmosfera e mai fierbinte. Totuși, am zis că suporterii Stelei din București sunt unii dintre cei mai buni.

„O SĂ REVIN ÎN PELUZĂ, ALĂTURI DE FANII STELEI!"

Știi că mai există în peluza galeriei un banner cu chipul tău, lângă Lăcătuș și Rădoi?
(N.R. - se uită în gol și respiră adânc) Nu există cuvinte să pot explica ce simt eu față de ei. O să țin sentimentul ăsta cu mine toată viața, iar perioada mea bună li se datorează. O să mă întorc acolo, o să vedeți, o să revin în peluză. Am vrut să vin acum, la ultimul meci din Liga Campionilor să fac galerie, dar am văzut că se joacă în deplasare. O parte din inima mea o să fie mereu acolo în peluză, le voi dori mereu binele.

Despre episodul de la Ploiești...
Acel moment mi-a schimbat viața, am fost văzut altfel în România, am fost văzut altfel și de către fani. Sunt fericit că a fost așa, atunci nu mi-am dat seama, dar după ce au trecut săptămâni, luni, mi-am dat seama că așa a fost mai bine.

„LA STEAUA, POSTUL DE FUNDAȘ DREAPTA E BLESTEMAT"

Ai urmărit parcursul Stelei în Liga Campionilor?
E păcat mare, am văzut meciul retur cu Basel și golul primit în ultimele minute. Dar nici așa nu e imposibil, e doar mai greu, doar băieții noștri să facă o surpriză. Eu cred că Steaua se poate califica cel puțin în Europa League, în primăvară.

Au probleme pe postul de fundaș dreapta...
Știu că au, cred că e blestemat acel post. Și pe vremea mea au fost probleme mari, cu Emeghara, cu Matei, accidentări, prestații slabe. Chiar și așa, Steaua reușește să joace bine.

E mai puternică Steaua de acum decât cea pe care ai lăsat-o tu?
Nu știu, e greu de spus pentru că și atunci și acum Steaua bate tot. Acum e slăbită de plecarea lui Chiricheș, dar a venit un fundaș central nou, au apărut jucători tineri și buni, Stanciu și Iancu, deci e o tranziție normală.

Se poate dezvolta Steaua la fel de bine și cu Becali închis? Tu știi care era implicarea lui acolo.
Sper că nu o să fie afectată. Sper ca domnul Becali să iasă de... (caută un sinonim) de la pușcărie, dar nu vreau să zic cuvântul ăsta. Până acum văd că merge, au ajuns în grupele Ligii, deci Steaua e un club mare care poate trece peste greutăți.

„FĂRĂ CONDESCU, PANDURII NU EXISTA ÎN EUROPA"

Te mai vedem vreodată jucând în România sau vrei să te retragi de la Steaua Roșie?
Nu știu, aici mai am contract încă un an și jumătate. Pot să zic că am dorința de a mă întoarce, mi-e dor de România, măcar să mai joc un meci pe stadioanele din țara voastră. Nu știu de ce, probabil pentru că-mi imaginez că va fi totul la fel de bine ca atunci când jucam la Steaua.

Dacă te întorci, te întorci la Steaua sau la Pandurii?
(râde) *Nu știu, nu am avut timp să mă gândesc la asta.*

Știi că și Marin Condescu are probleme serioase.
Am citit pe internet. E foarte ciudat, nu știu ce s-a întâmplat, dar știu că a fost cel mai bun președinte cu care am lucrat. Un om de cuvânt, care s-a înțeles mereu bine cu jucătorii. Dacă nu era el, nici formația Pandurii nu exista în Europa League. Era un oraș mic, fără pretenții prea mari până să vină acest om care a ridicat echipa de fotbal.

Mai au vreo șansă în Europa?
Șanse mici, să fim sinceri. Dar nimeni nu se aștepta să ajungă Pandurii până aici, au făcut un lucru mare. Au demonstrat că merită, că pot să joace la un asemenea nivel. Sper să o țină tot așa, pentru că văd că se întâmplă lucruri rele cu alte cluburi.

Adică?
Nu contează că eu sunt stelist, pot spune că îmi pare rău de Rapid și de Dinamo. Primii sunt în Liga a doua, Dinamo nu știu din ce cauză, poate de la lipsa banilor, nu joacă deloc bine. Nici Vasluiul nu mai este ce era și asta e o problemă și pentru Steaua. Un campionat mai puternic ridică și valoarea Stelei. Dar privesc și partea bună, s-au născut echipe noi: Astra, Pandurii, Petrolul Ploiești.

„M-A DURUT DESPĂRȚIREA FORȚATĂ DE STEAUA"

La Petrolul încă mai joacă fostul tău coleg Geraldo Alves.
Ținem legătura în continuare, e un băiat extraordinar. Știți cum e atunci când, pe parcursul vieții, vezi o persoană și îți dai seama imediat că e una bună? Așa a fost la mine cu Geraldo, e un prieten pe care nu vreau să îl pierd vreodată.

Novak, care a fost cel mai frumos moment al tău de la Steaua?
Câștigarea Cupei, atunci când am adus trofeul la stadion. Dar și momentul de după jocul cu Maccabi Haifa de la București.

Dar cel mai greu?
Aaah. Când am plecat. Pentru că am avut un vis, o dorință de a sta la Steaua cât mai mult. Dar în ultimele luni mi s-a sugerat, mi s-a arătat că ar fi mai bine să plec.

Adică?
Am primit niște semne că trebuie să plec, că nu mai eram dorit așa ca înainte. Pentru mine a fost suficient, nu voiam să stau acolo unde nu eram dorit. Nu vreau să mai vorbesc despre asta, îmi cer scuze.

»» În România, fanii lui Dinamo m-au felicitat și mi-au transmis că mă respectă
Novak MARTINOVIC. Steaua Roșie Belgrad

»» În ceea ce privește nivelul salarial, între Steaua și Steaua Roșie nu sunt diferențe. Problema este că aici sunt întârzieri
Novak MARTINOVIC. Steaua Roșie Belgrad

„Bourceanu ne-a arătat repede din ce e făcut"

Sârbul recunoaște că numirea mijlocașului în funcția de căpitan, lucru dictat de către Gigi Becali, a iritat la început vestiarul

»» Fundașul sârb consideră că Steaua poate găsi soluții pentru a acoperi posibila plecare a căpitanului ei

Ai petrecut ceva timp în vestiarul Stelei. Cum ți se pare Bourceanu în postura de căpitan?
Voi știți cum a devenit căpitan? A fost transferat într-o vară, iar în septembrie a venit Gigi și i-a dat banderola. Pentru noi, cei mai vechi la Steaua, pot să spun că a fost puțin deranjant. Din cauză că erau „candidați" și Tătărușanu, dar și Tănase, oameni buni și cu vechime.
Argumentele pro-Bourceanu?
Nu a trecut multă vreme până când Bourceanu a arătat din ce material e făcut. Primul lucru impresionant e atitudinea pe teren, cum dă totul, cum vrea să câștige, asta e foarte important pentru un căpitan. În plus, nu e scandalagiu, nu are probleme cu presa, are o familie, e un exemplu pentru restul jucătorilor.
El intră în iarnă în ultimele șase luni de contract, e foarte posibil să plece.
Dacă pleacă e o pierdere mare, dar numai dacă Steaua nu poate lua niște bani pentru el. Asta e viața fotbalistului, sus tot mai sus tindem toți. Dar se va găsi noul Bourceanu, așa cum s-a găsit și noul Chiricheș și cum se va găsi, poate, și noul Tănase.
Poate să fie Chipciu noul căpitan?
Poate, da! Din păcate el a fost accidentat grav, dar toată lumea știe că e un jucător bun. E și un băiat bun, pe lângă asta.
Tu mai ești în legătură cu cineva de la Steaua?
Mai vorbesc cu Stefan Nikolic și cu mai mulți oameni din club.
Cu Latovlevici ce relație aveai?
Foarte bună. M-a surprins discursul lui pentru că știa că eu nu voiam niciodată să apară în ziare treburile noastre. Nu sunt supărat totuși, asta a fost decizia lui.

Oare cum te poți simți într-un clinci cu Bourceanu și Martinovic? Foto: **Alexandru Hojda**

Juniorii s-au întors acasă

Conducerea clubului a readus în „Ștefan cel Mare" cinci grupe ale Centrului de Copii, după ce exilul de pe terenurile de la Granitul, Fizicienilor și Herăstrău i-a făcut pe părinți să-și retragă puștii de Dinamo

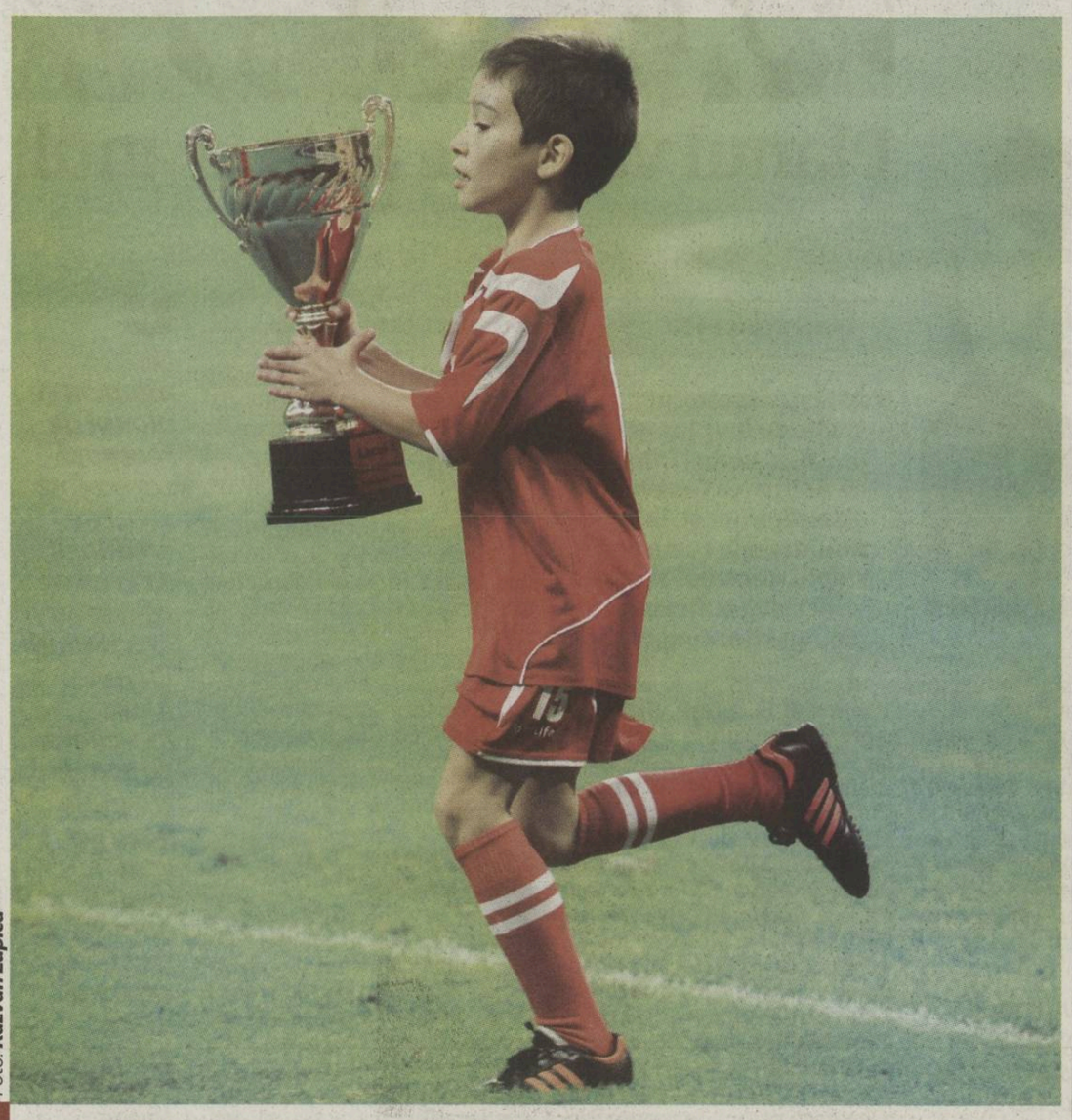

Foto: Răzvan Lupică

Cătălin MUREȘANU
catalin.muresanu@prosport.ro

» Pentru că nu este lumină, iar șefii nu vor să plătească 200 de lei pentru antrenamnte în nocturnă, puștii se pot pregăti numai ziua

Situația la Centrul de Copii și Juniori Dinamo, unul dintre cele mai productive din România este destul de dificilă. Copiii sunt plimbați dintr-o parte în alta, asta după ce Clubul Sportiv Dinamo a luat decizia de a tăia apa, gazele și energia electrică secției de fotbal, măsură luată în urma datoriilor pe care cei de la FC le-au strâns la cota de participare pentru folosirea complexului sportiv și plata utilităților.

Conducerea clubului a fost nevoită să-i mute pe copii pe alte terenuri, iar grupele au fost împărțite. Unii au mers la baza Granitul, alții la terenurile deținute de fiul lui Ioan Andone, în Herăstrău, sau la Fizicienilor. La scurt timp însă, șefii s-au lovit de o altă problemă. Din cauza distanțelor, mai mulți părinți au luat decizia de a-și retrage puștii de la Dinamo, mai mult, chiar și antrenorii au renunțat pentru că erau nevoiți să facă naveta între locații.

A PLECAT ANTRENORUL CARE A ADUS ULTIMUL TITLU

Este și cazul unuia dintre cei mai buni profesori de la Dinamo, Eduard Marin, cel care care a reușit să aducă ultimul titlu de campioni pe care CCJ Dinamo l-a cucerit la nivel național, cu juniorii C, în 2012.

De ieri, cinci grupe, cele din care fac parte cei mai mici juniori, cei născuți în anii 2002, 2003, 2004, 2005 și 2006, au fost rechemate la antrenamente, în „Groapă", pe terenul sintetic din spatele Peluzei Cătălin Hîldan. Chiar și așa, problemele pentru puștii dinamoviști nu s-au încheiat. Pentru că CS-ul a tăiat lumina, echipele se pot pregăti numai până la ora 17, atunci când se înserează.

Șefii de la fotbal ar putea rezolva această problemă, dar costurile pentru a aprinde nocturna, pentru o singură oră, sunt de aproape 200 de lei. Până acum, șefii nu au anunțat-o pe Elisabeta Lipă că ar fi dispuși la această cheltuială, iar copiii care învață dimineață au probleme în ceea ce privește prezența la pregătire. Așa cum s-a întâmplat în cazul închirierii unor săli sau terenuri acoperite este posibil ca părinții să suporte o pare din cheltuielile legate de aprinderea nocturnei.

> Cristi Tănase, șeful AS Fotbal Team, cel care a investit în suprafața de joc de pe acest teren, a acceptat ca juniorii să intre pe sintetic fără niciun fel de pretenție financiară

Pericol de îmbolnăvire

ProSport a scris în trecut despre riscul la care sunt expuși juniorii mici de la Dinamo. Din cauză că CS-ul a tăiat apa, lumina și gazul, condițiile legate de igienă nu sunt respectate în „Ștefan cel Mare". Copii cu vârste între 7 și 12 ani sunt nevoiți să-și facă nevoile în toalete ecologice, iar după antrenament se schimbă pe holuri sau în mașini și fac duș acasă. Imediat după publicarea articolelor, conducerea le-a interzis antrenorilor să mai ducă echipele în „Groapă". Acum s-a revenit, însă gazele, apa și lumina sunt în continuare sistate.

6
meciuri a jucat Durimel pentru Dinamo în cele 14 etape din Liga I, din care 5 ca titular

2
goluri a marcat Durimel în Cupa României, în partida contra Chindiei Târgoviște

Dacă voi reuși să mă impun la Dinamo, poate voi prinde un transfer în străinătate, pentru a mă întoarce la echipa națională a Franței
Alexandre Durimel, fundaș Dinamo

Elton, Thicot, Durimel, Zougoula, Pape, Camara și Boubacar (de la stânga) sunt doar o parte din străinii de la Dinamo Foto: **FC Dinamo**

„Aveți răbdare cu noi, ne trebuie timp"

Alexandre Durimel va fi titular în meciul cu Gaz Metan, în locul lui Luchin. Francezul cere îngăduință pentru el și străinii de la Dinamo

Marius PITARU
marius.pitaru@prosport.ro

» Stoperul de 23 de ani al „câinilor" este prieten cu internaționalul francez Sakho, împotriva căruia a jucat pe străzile Parisului, în copilărie

Alexandre, evoluțiile tale în tricoul lui Dinamo au fost apreciate de suporteri. Totuși, de ce nu reușești să te impui în primul „11"?
Asta trebuie să-l întrebați pe antrenor. Eu mă pregătesc la fel de bine de fiecare dată și îmi aștept rândul. Vreau să câștig fiecare meci și nu-mi lipsește determinarea.

Cu cine te înțelegi mai bine, cu Luchin sau Grigore?
Pentru mine nu contează cu cine fac pereche în apărare, n-am astfel de preferințe și nici nu mă aflu în poziția de a alege. Cei doi sunt de valoare apropiată și sunt la fel de utili echipei.

Străinii care au venit vara trecută la Dinamo au fost deseori criticați de public. Cum vezi situația?
Străinii au nevoie de o perioadă de adaptare, iar publicul trebuie să fie mai răbdător. Transferurile sunt bune, jucătorii au valoare, oamenii pot spune multe, dar cred că este nevoie de timp pentru o chimie mai bună între suporteri și cei nou-veniți.

„ROMÂNILOR LE-A LIPSIT DETERMINAREA"

Naționala țării tale s-a calificat în ultimul moment la CM 2014, după o „dublă" strânsă cu Ucraina...
Da, am și urmărit meciul la TV, în paralel cu partida României cu Grecia, atât cât s-au suprapus. Franța a trăit periculos, cu emoții, dar, în final, s-a calificat echipa mai bună. Românilor parcă le-a lipsit determinarea.

Crezi că într-o zi o să ai șansa să fii convocat vreodată în reprezentativa Franței?
Dar am jucat pentru țara mea, la selecționata Under 20. Și, da, sper și la naționala mare. Dacă mă voi transfera de la Dinamo într-un campionat cu expunere mai mare, voi avea șanse. Sunt prieten cu Mamadou Sakho (autorul primului gol al Franței în returul cu Ucraina), convocat deseori de Deschamps, m-aș putea revedea cu el. Țin minte că jucam împotriva lui Sakho în copilărie, pe când aveam nouă ani, pe terenurile de fotbal din Paris.

Duminică, ora 21:00, Digi Sport

DINAMO
Antrenor: Flavius Stoican
Rezerve: 23. Naumovski – 33. S. Filip, 3. D. Rotariu, 4. Luchin, 9. J. Thomas, 17. Elton, 18. I. Șerban,
Absenți: C. Munteanu (nerefăcut)

GAZ METAN MEDIAȘ
Antrenor: Cristi Dulca
Rezerve: 1. Greab – 6. Bozeșan, 10. Bud, 11. Vitinho, 14. Avram, 16 Zaharia
20. Roman
Absenți: Fl. Dan (suspendat), Trtovac (accidentat)

Stadion: Dinamo; **Bilete:** 5 lei – Peluze, 10 lei – Tribuna a II-a, 15 lei – Tribuna I, 20 lei – Tribuna 0, 30 lei – Tribuna VIP

Azi, ora 21 :00, Digi Sport 1

OȚELUL
Antrenor: Ewald Lienen
Rezerve: 1. Brăneț – 4 Filip, 18 Costin, 26. Marus, 30. Băjenaru, 77. Gavrilă, 96. Tudorie
Absenți: Antunes, Cojoc (accidentați)

FC VASLUI
Antrenor: Liviu Ciobotariu
Rezerve: 89. Straton – 2.Ortiz, 11. Pozder, 21.Wilk, 29. Pătulea, 40.Buziuc, 77. Enescu
Absenți: Sălăgeanu (suspendat), Sburlea (accidentat)

Stadion: „Oțelul" (Galați); **Bilete:** 15 lei – tribuna I, 10 lei – tribuna a II-a, 5 lei – peluze, tribuna I - sector D și tribuna II – sector A, 2 lei – peluza I sector B

pub

Public Bet
PARIURI SPORTIVE

Turbo 6

Noi tipuri de pariuri!

Pariaza pe suma numerelor primelor 5 bile trase, daca aceasta este Sub/Peste limita de 122,5

Pariaza pe suma numerelor primelor 5 bile trase, daca aceasta este un numar Par/Impar.

Miza minima: 1,90 lei ; Miza maxima: 95,24 lei

Rezultate TURBO 6

In agentie poti solicita operatorului rezultatele pentru ultimele 10 trageri. Restul rezultatelor se afla pe pagina www.publicbet.ro, la sectiunea "rezultate Turbo 6".

Cea mai variata oferta!
Punem pariu?

www.publicbet.ro

PE SCURT

CFR CLUJ

BATIN, LIBER PENTRU 400.000 DE EURO

Atacantul Paul Batin (26 de ani) intră la iarnă în ultimele șase luni de contract și va pleca mai mult ca sigur de la Cluj, deoarece refuză să își prelungească angajamentul. Arpad Paszkany și Iuliu Mureșan au stabilit deja prețul pentru fostul vârf de la Pandurii și Brașov, 400.000 de euro, dar e probabil ca cei doi să accepte și o sumă mai mică. Din cauză că a refuzat să semneze prelungirea contractului, Batin a jucat numai 17 minute în ultimele patru runde. (Daniel LUP)

CEAHLĂUL

2.000 DE EURO PENTRU NOUĂ PUNCTE

Conducătorii Ceahlăului au pregătit un bonus financiar pentru elevii lui Vasile Miriuță, în cazul în care aceștia vor aduna numai victorii în ultimele trei etape ale turului. Astfel, „plăieșii" vor fi recompensați cu 2000 de euro pentru nouă puncte din partidele cu ACS Poli, pe teren propriu, Vaslui, în deplasare și Viitorul lui Gică Hagi, „acasă". (Marius PITARU)

PANDURII

CONDESCU, ADUS DIN NOU ÎN FAȚA INSTANȚEI

Președintele Pandurilor, Marin Condescu s-a prezentat ieri la Curtea de Apel Craiova unde s-a judecat cererea de arestare preventivă pentru 29 de zile, în dosarul în care este acuzat de înșelăciune, delapidare, fals în înscrisuri sub semnătură privată, uz de fals și spălare de bani. Procesul s-a încheiat în jurul orei 17:30, iar sentința a rămas în pronunțare. Până la închiderea ediției decizia nu a fost făcută publică. (Corina MLĂDINOIU)

SĂGEATA

SELYMES: „N-AVEM CONDIȚII DE ANTRENAMENT!"

Săgeata Năvodari joacă astăzi în deplasare cu Concordia Chiajna, de la ora 18:30, iar antrenorul Tibor Selymeș este încrezător că formația sa poate obține trei puncte, cu toate că tehnicianul are și unele nemulțumiri: „Deși ne confruntăm cu probleme la club, vom arăta că suntem profesioniști și ne vom face meseria. Sper să luăm trei puncte. Facem jumătate de pregătire la Constanța și jumătate la Năvodari. Nu avem sală de forță, sală de recuperare și nici condiții de antrenament decente". (Alexandru RAITĂ)

OȚELUL

GĂLĂȚENII VOR SĂ-I TAIE ELANUL LUI ANTAL

Enes Sipovici, stoperul celor de la Oțelul, este optimist înaintea meciului cu SC Vaslui, partidă ce va avea loc în această seară, la Galați, de la ora 21. „Eu sunt cel mai bucuros când nu primim gol, e obiectivul principal al unui fundaș. Vasluienii trebuie să știe că n-au ce căuta în terenul nostru. Vrem să câștigăm toate cele trei puncte. O să-i tăiem elanul lui Antal încă de la început", a spus Sipovici. (Marian CĂPĂȚÎNĂ)

CSU CRAIOVA - FCU CRAIOVA
Mâine, ora 16:00 (în tur, 0-0), TVR 1

Muică, oare cine-i neam de piatră?

Adrian Mititelu a refuzat categoric oferta omologului său de la CS Universitatea ca echipele din Craiova să fuzioneze, fapt care a dus la un schimb de replici cu Gică Craioveanu

Victor STOICESCU
victor.stoicescu@prosport.ro

Cosmin STAICU
cosmin.staicu@prosport.ro

» Gică Craioveanu îl sfătuise pe Adrian Mititelu să primească milionul de euro și cele 20 de procente din acțiunile clubului

Fotomontaj: ProSport

Finanțatorul FC Universității, Adrian Mititelu, a primit deunăzi, din partea omologilor de la CS Universitatea Craiova, o ofertă în valoare de un milion de euro și o cotă de 20 la sută din acțiunile unei viitoare grupări rezultate din fuziunea celor două cluburi, totul cu scopul de „a pune punct războiului fratricid care a învrăjbit Craiova și a îndepărtat mulți suporteri de ambele echipe". Șeful oltenilor a respins din start orice posibilitate de fuziune cu „dușmanul" de la primărie, pe motiv că „propunerea este lipsită de sens". În plus, deși suma oferită nu este deloc de neglijat, Mititelu i-a sfătuit pe finanțatorii CS U să-și păstreze milionul de euro „pentru vremurile grele care vor veni".

„SPER SĂ SE SFĂTUIASCĂ CU SOȚIA, ȘEFA LUI"

Cum era de așteptat, foștii jucători ai Craiovei au considerat că ideea este una benefică pentru formația lui Mititelu și l-au sfătuit pe patron să se mai gândească înainte să decline propunerea primită. Gică Craioveanu, spre exemplu, l-a asigurat pe patron că banii sunt de fapt pentru stema cu leul, stemă folosită în prezent de FC U: „Rivalitatea este bună dacă este sănătoasă, nu dacă ne jignim unii pe alții. Sper să se ajungă la o înțelegere. Totul depinde de Mititelu. I-a fost oferită o sumă importantă practic pentru stema cu leul. Sper să redevenim drăcoși cu leul acela pe piept", a spus directorul de imagine al celor de la CS U, care a lăsat de înțeles că finanțatorul oltenilor ar lua deciziile doar influențat de soția sa: „Sper să aleagă ce trebuie pentru fotbalul craiovean, să se sfătuiască acasă cu soția, cu șefa lui, și să ia decizia cea bună".

„CRAIOVEANU E ȘOMER DE LUX"

În replică, Adrian Mititelu nu l-a menajat pe fostul internațional și a insistat asupra ideii sale de a nu accepta oferta venită din partea echipei Olguței Vasilescu. „Craioveanu este un șomer de lux prin Spania, iar banii primiți de la Olguța sunt bineveniți pentru el în acest moment. El e din Teleorman și nu prea știe el cum e cu iubirea asta alb-albastră".

» Mititelu ar trebui să lase orgoliile. Craiova este un oraș prea mic pentru două echipe. Oricum, noi vom reuși, cu sau fără Mititelu
Pavel BADEA, președinte CS Univ. Craiova

Doar 3.800 de bilete vândute online

Până miercuri la prânz, doar 3.800 de bilete s-au vândut online, astfel încât conducerea CSU a hotărât să pună spre distribuire un număr de 12.000 de bilete la vânzătorii volanți, acestea putând fi achiziționate la prețul de 15 lei începând de joi și până în ziua meciului. „Am vândut bilete online pentru a avea o bază de date. După ce s-a închis tranzacția online, am hotărât să comercializăm bilete și prin volanți, circa 12.000 de bilete, fiindcă vrem ca stadionul să fie plin" a spus Pavel Badea. Aproximativ 5.000 de bilete le-au fost acordate suporterilor FC U, acestea putând fi găsite la sediului clubului lui Mititelu, peste 1.000 fiind deja vândute în câteva ore. (Corina MLĂDINOIU)

Foto: Octav Ganea

Planul va trece abia la anul!

Judecătorul sindic va lua o decizie în cazul planului de reorganizare depus de Rapid cel mai probabil în ianuarie

Victor STOICESCU
victor.stoicescu@prosport.ro

» Astăzi judecătorul sindic doar va lua act de procesul verbal întocmit de Adunarea Generală a Creditorilor și, în următoarele 15 zile, va stabili termenul în care va decide confirmarea planului de reorganizare

Rapid va depune astăzi, la Tribunalul București, planul de reorganizare care a fost aprobat de Adunarea Generală a Creditorilor pe 19 noiembrie. Chiar dacă multă lume se aștepta să afle decizia finală a Judecătoriei, de fapt, azi nu se va întâmpla nimic. O posibilă confirmare a planului se va face cel mai probabil în ianuarie. În cursul zilei de azi, judecătorul sindic va luat act de procesul verbal întocmit de Adunarea Generală a Creditorilor și are obligația ca în termen de de 15 zile să stabilească o ședință în care să analizeze dacă planul de reorganizare este viabil.

Creditorii care nu au fost de acord cu felul în care s-a votat luni seara la ProRapid au la dispoziție cinci zile de la întocmirea procesului verbal pentru a face contestații. Conform legii, judecătorul sindic are obligația de a rezolva soluționarea contestațiilor și abia după aceea discutarea planului de reorganizare. În acest moment există deja două contestații, dar care nu au legătură cu modul în care s-a votat planul de reorganizare, ci cu tabelul definiv al creditorilor. Paul Codrea și Călin Albuț nu au fost de acord cu anumite sume trecute în tabelul definitiv al creditorilor. De fapt, este vorba de suma de 3.000 de lei care nu este cuprinsă în tabel și care reprezintă cheltuieli de judecată. Termenul pentru judecarea contestațiilor este pe 17 ianuarie 2014.

SE AȘTEAPTĂ LA CONTESTAȚII

Până la finalul anului, sunt șanse mici ca planul de reorganizare să fie aprobat de judecătorul sindic. Conducerea giuleștenilor se așteaptă ca până luni, când este ultima zi în care cei nemulțumiți pot să depună contestații, ca acestea să apară. Până la închiderea ediției pe portatul Instanțelor de Judecată nu exista nicio contestație depusă pentru modul în care a fost votat planul de reorganizare.

Din moment ce planul de reorganizare a fost votat de creditori, eu cred că va trece și la tribunal. Eu am mare încredere. Sunt deja semnale pozitive vizavi de unii oameni de afaceri care s-au arătat interesați să vină lângă Rapid
Viorel Moldovan, antrenor Rapid

pub

Astra a scăpat de monitorizarea UEFA

Aflată în fruntea Ligii I, la egalitate de puncte cu Steaua, Astra a primit o veste bună ieri și de la UEFA. Formația giurgiuveană a scăpat de procesul monitorizării financiare a forului continental și așteaptă acum să primească banii cuveniți pentru participarea în tururile preliminare din Europa League. Astfel, Astra va primi de la UEFA, în decembrie, 490.000 de euro, președintele Dinu Gheorghe declarându-se extrem de bucuros după aflarea veștii. În schimb, alte două echipe românești, Petrolul și Pandurii Tg. Jiu au intrat în atenția UEFA fiind anchetate de Camera de investigații a Corpului de Control Financiar al Cluburilor (CFCB) pentru managementul defectuos al finanțelor, și, deocamdată, nu vor primi banii cuveniți pentru participarea în Cupele Europene. (Marian DIMA)

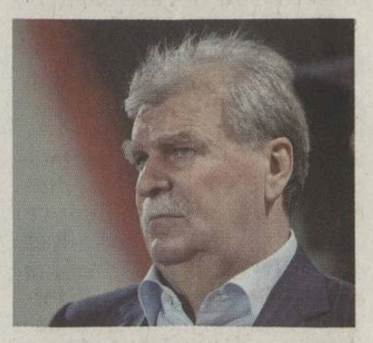

Azi, ora 18.30, Digisport

CONCORDIA
Antrenor: Ionuț Chirilă
Rezerve: 1. Cobrea – 6. Coșereanu, 9. Strătilă, 15. Bambara, 28. L. Ganea, 30. Neagu, 77. Florea
Absenți: Savin, V. Crețu (suspendați)

SĂGEATA
Antrenor: Tibor Selymes
Rezerve: 12.Pogacsics - 20.Filip, 11.Tigoianu, 27.Sorian, 8. Grigoraș, 12.Chitu, 9.Roman
Absenți: 78.N'Doye, 23.Fl. Popa (suspendați)

Stadion: "Concordia"(Chiajna); Bilete: Intrarea liberă

Azi, ora 19.00, Dolce Sport

CEAHLĂUL
Rezerve: 22. Jicha – 5. Ichim, 8. Hassani, 18. Onciu, 30. L. Garcia, 32. Velici, 33. Țepeș
Absenți: Dumitraș, Jula (accidentați)
Antrenor: Vasile Miriuță

ACS POLI TIMIȘOARA
Rezerve: 12. Kirev – 3. V. Dragomir, 17. Keita, 21. Trandu, 26. Furtado, 28. Balaure, 55. Petrovic
Absenți: Nohai, Nicola (suspendați)
Antrenor: Aurel Șunda

Stadion: Ceahlăul (Piatra Neamț); Bilete: 5 lei – Peluze, 10 lei – Tribuna a II-a, 10 lei – Tribuna I, 20 lei – Tribuna O

Duminică, ora 18:30, Digi Sport

ASTRA
Antrenor: Daniel Isăilă
Rezerve: 1. Gavrilaș - 11. P. Santos, 8. Seto, 18. Cristescu, 9. Enache, 22. Ivanovski, 19. Bukari

FC BOTOȘANI
Antrenor: Cristian Popovici
Rezerve: 22. Perianu - 5. Maghici, 21. I. Ursu, 4. Taban, 13. Ghinga, 17. Codoban, 80. Hadnagy
Absenți: Croitoru, Acsinte (suspendați), Tănasă (accidentat)

Stadion: „Marin Anastasovic" (Giurgiu); Bilete: Loje – 150 ron, Tribuna I – 20 ron, Tribuna II – sectoarele A-H – preț 15 ron, Tribuna II – sectoarele 1-8 - preț 10 ron

LIGA A II-A, MÂINE, ORA 11:00, www.liga2.ro

SERIA I, ETAPA 15

CF Brăila - FC Clinceni
SC Bacău – CSMS Iași
Unirea Tărlungeni - Farul Constanța
Rapid CFR Suceava - Unirea Slobozia
Gloria Buzău - Rapid București (ora 17:00)
Dunărea Galați stă, deoarece Sportul a fost exclusă
ACS Berceni stă

SERIA A II-A, ETAPA 13

FC Bihor - CSM Râmnicu Vâlcea
FC Olt Slatina - CS Mioveni
Minerul Motru - Gloria Bistrița
Olimpia Satu Mare - Metalul Reșița
CS U Craiova – FC U Craiova (ora 16:00, TVR 1)
ASA Târgu Mureș - UTA Arad (ora 18:00, TVR 3)

LIGA A III-A, ETAPA 14, AZI, ORA 14:00, www.liga2.ro

SERIA I
Kosarom Pașcani - CSM Moinești
FCM Dorohoi - Bucovina Pojorâta
Ceahlăul II - Aerostar Bacău
Petrotub Roman - Sporting Suceava
Știința Miroslava - Cetatea Tg. Neamț*
Bucovina Rădăuți stă pentru că FCM Bacău a fost exclusă

SERIA A II-A
Viitorul Axintele - Dunărea Călărași
Rapid Fetești - Oțelul II Galați
CS Afumați - CS Ștefănești
FC Voluntari - Conpet Cireșu
Progresul Cernica - Callatis 2012
Sporting Liești – Gl. Popești Leordeni*

SERIA A III-A
Viitorul Domnești - Dinamo II
Inter Clinceni - Juventus București
CS Balotești - Metaloglobus
Viitorul Craiova - CS Tunari
CS Vișina Nouă - Concordia II*
FC Balș - CS Podari*

SERIA A IV-A
Muncitorul Reșița - FCM Reșița 2012
FC Caransebeș - Pandurii II
Vulturii Lugoj - FC Hunedoara
Jiul Rovinari - Becicherecu Mic
Știința Turceni - FC Avrig
Millenium Giarmata stă deoarece Minerul Mătăsari s-a retras

SERIA A V-A
Arieșul 1907 Turda - CS Oșorhei
Național Sebiș – FCM Baia Mare
Metalurgistul Cugir - Unirea Dej*
FC Zalău - Șoimii Pâncota*
CS Ineu - Sănătatea Cluj*
Unirea Jucu stă pentru FC Maramureș U s-a retras

SERIA A VI-A
FCM Târgoviște - Conpet Ploiești
SCM Argeș Pitești - FCM Câmpina
Fortuna Poiana Câmpina - FC Păpăuți
Chindia Târgoviște - Atletic Bradu
FC Zagon - Avântul Reghin*
Civitas Făgăraș - Urban Titu 0-3**

* Se dispută mâine de la ora 14:00
** Gazdele s-au retras și pierd meciul la masa verde

Foto: Bogdan Iordache

Andrei Mlendea și Adrian Marcu sunt tehnicienii care au antrenat-o pe Simona în 2013

Hingis, Henin, Halep!

Simona Halep (11 WTA) a fost ieri distinsă de oficialii WTA cu premiul „Revelația anului 2013". Printre predecesoarele sale se află staruri care au dominat circuitul ani la rând

Alexandru TĂCINĂ
alexandru.tacina@prosport.ro

» **Constănțeanca (22 de ani) a devansat-o pe americanca Sloane Stephens (20 de ani)**

» **Au votat ziariști specializați pe tenis din întreaga lume**

Simona Halep (22 de ani) a intrat de ieri în clubul select al jucătoarelor distinse de oficialii WTA cu eticheta „Revelația anului". Acest premiu se acordă jucătoarei cu cel mai impresionant salt valoric al sezonului, iar de-a lungul timpului a fost oferit unor mari campioane precum Serena Williams (1999), Maria Șarapova (2004), Justine Henin (2001), Martina Hingis (1996), Mary Pierce (1994), Monica Seleș (1990), Arantxa Sanchez Vicario (1988, 1989) sau Steffi Graf (1986). Constănțeanca a devenit astfel a doua jucătoare din România declarată „Revelația anului", după Virginia Ruzici, managerul Simonei, în anul 1978, sezon în care a și triumfat pe zgura pariziană de la Roland Garros.

Remarcabil e faptul că din cele 35 de jucătoare care se pot mândri cu această distincție de-a lungul timpui, 33 s-au regăsit la un moment dat în Top 10 WTA, doar Halep și Wickmayer neizbutind încă această performanță. Compania Simonei este cu atât mai selectă cu cât 15 dintre aceste jucătoare sunt câștigătoare de Grand Slam, în timp ce 23 au realizat cel puțin finala.

ROMÂNIA, PESTE AMERICA ȘI SPANIA

Alături de Simona au mai fost nominalizate pentru acest premiu americanca Sloane Stephens (20 de ani), jucătoare care tocmai a anunțat că va începe colaborarea cu fostul antrenor al lui Federer, Paul Annacone și Carla Suarez Navarro (25 de ani) din Spania. Lupta s-a dat între nr.11 WTA și Stephens, cea care a produs o mare surpriză în debutul sezonului, eliminând-o pe Serena Williams la Australian Open. Ziariștii care au fost selectați de WTA să voteze fac parte din Tennis Writers Asociation, organizație constituită din jurnaliști specializați în tenis din întreaga lume. Aceștia au considerat că progresul Simonei, jucătoare care a ajuns de pe locul 64 WTA până pe locul 11 WTA și datorită celor șase trofee cucerite, a fost mai reprezentativ decât performanțele lui Stephens la turneele de grand slam: semifinală la Australian Open și sferturi la Wimbledon.

» Prima parte a sezonului nu s-a dovedit cea mai inspirată pentru Halep, căreia timp de patru luni nu i-a mers jocul, dar ascensiunea a început la Mastersul de la Roma. A venit din calificări și a cedat în semifinale în fața Serenei Williams

» Halep se află acum într-un cantonament la Poiana Brașov

14 ZILE AU MAI RĂMAS PÂNĂ LA STARTUL CAMPIONATULUI MONDIAL DE HANDBAL DIN SERBIA (6-22 DECEMBRIE)

Căpitan de cursă lungă

Aurelia Brădeanu (34 ani) va juca la Campionatul Mondial din Serbia al 14-lea turneu final din carieră, un record absolut pentru handbalul românesc

Marius HUȚU
marius.hutu@prosport.ro

» **Jucătoarea de la Corona Brașov a lipsit doar la două turnee finale în care a jucat România din 1999 și până azi, la Europeanul din 2008 și la Mondialul din 2009**

» **Centrul echipei naționale va merge în Serbia în postura de căpitan**

» **Brădeanu a urcat de curând și pe locul 3 all-time la numărul de selecții, după Mariana Târcă și Valentina Cozma**

La naționala României s-au făcut mai multe reconstrucții în ultimii 15 ani, însă indiferent de regim, context, schimbări, ambiții, obiective, Aurelia Brădeanu a rămas ca un punct fix în interiorul lotului. Handbalista s-a încadrat în ideile tactice ale tuturor selecționerilor care s-au succedat la prima reprezentativă, a evoluat oriunde a fost nevoie de ea în linia de 9 metri și a impresionat mereu prin constanță și disciplină. Deși anii au trecut și peste centrul de la Corona Brașov, Brădeanu continuă să joace la cel mai înalt nivel, motiv pentru Tadici să o convoace și pentru Mondialul din Serbia, care va debuta în 6 decembrie. De altfel, selecționerul a reconstruit naționala în jurul ei, motiv pentru care i-a încredințat un rol important și i-a oferit banderola de căpitan.

TOP SELECȚII ALL-TIME LA NAȚIONALĂ

1. Mariana Târcă	335 meciuri
2. Valentina Cozma	322 meciuri
3. Aurelia Brădeanu	237 meciuri
Marilena Doiciu	237 meciuri
5. Maria Torok	226 meciuri

Brădeanu va juca în Serbia al 14-lea turneu final din carieră, dar merge la primul din această postură. Cifrele ei sunt deja impresionante: jucătoarea cu cele mai multe turnee finale (n.r. cu două mai multe decât Steluța Luca), locul 3 all-time la numărul de selecții (237), cinci semifinale (trei Mondiale și două Europene) și două medalii (argint CM 2005 și bronz CE 2010).

Mica, ai ținut evidența câte turnee finale ai la activ?
Nu, nu m-am gândit la acest aspect, dar dacă ne referim la Mondiale cred că în Serbia va fi al 7-lea.

În Serbia va fi turneul tău final cu numărul 14...
Dacă stau și mă gândesc am 34 de ani. În '99 eram printre cele mai tinere, acum sunt cea mai în vârstă. Nu asta contează, ci faptul că mă simt bine, că organismul mă ajută. Pentru mine nu a fost un scop să adun prezențe la turneele finale, ci important a fost de fiecare dată rezultatul final. Iar după așteptările publicului am avut mai multe eșecuri decât rezultate excepționale. Totuși, dacă stau să mă gândesc, o calificare la un turneu final este o performanță, ce alte naționale din România ajung la fiecare Campion Mondial sau European?

„NU CONTEAZĂ BANDEROLA, CI CUM POT AJUTA ECHIPA"

Care ar fi cel mai frumos moment petrecut la națională?
Cele care m-au făcut fericită, în care am și câștigat medalii. Dar pentru mine toate turneele finale au fost speciale, inclusiv cel din 1999 când toată lumea m-a acuzat de ratarea din ultimele secunde.

Ce așteptări ai de la Mondialul din Serbia?
Bineînțeles, ne propunem un rezultat cât mai bun, să ieșim cu capul sus dintr-o astfel de competiție. Și cu puțin noroc îl putem obține.

Grupa cu Ungaria, Germnaia, Cehia, cum ți se pare?
Avem o grupă grea, dar cred că și adversarilor le este greu să joace împotriva noastră. Diferențele nu sunt majore între aceste echipe, va conta forma de moment din ziua respectivă.

Pentru prima dată în carieră mergi la un turneu final în postura de căpitan. Ce reprezintă acest lucru pentru tine?
În primul rând, responsabilitatea este mai mare. Dar nu simt nicio presiune în plus, eu sunt aceeași, la fel ca și la edițiile anterioare. Nu banderola este foarte importantă, ci cum pot să conduc echipa din postura de coordonator de joc, câte pase și angajări bune pot oferi coechipierelor.

Cele 14 turnee finale ale Aureliei Brădeanu sunt repartizate astfel: **șapte** Campionate Mondiale, **cinci** Campionate Europene, **două** ediții ale Jocurilor Olimpice
Foto: ProSport

237
de meciuri a jucat Brădeanu pentru echipa națională

5
semifinale de turneu final a disputat Brădeanu cu naționala. De două ori a obținut medalii, la Mondialul din 2005 (argint) și la Europeanul din 2010 (bronz)

» *Brădeanu merită să fie căpitan pentru tot ce a făcut la națională, este respectată, dar și pentru faptul că are o bună colaborare cu toate jucătoarele*
Gheorghe TADICI, selecționer România

„Dublă" cu Danemarca în weekend

Naționala feminină va ajunge azi în Danemarca, unde mâine și poimâine va susține două meciuri de pregătire cu reprezentativa țării gazdă.

Gheorghe Tadici are sub comandă 17 tricolore. După aceste jocuri, foarte probabil, selecționerul va definitiva lotul de 16 pentru Mondiale.

PE SCURT

RUGBY

FIJI, ULTIMUL VAL AL „STEJARILOR"

Neînvinși în acest an, „stejarii" vor susține mâine (ora 19:00, Stadion Arcul de Triumf) ultimul meci test din 2013 împotriva unei naționale de top, Fiji. „Am avut ocazia să avem trei echipe puternice în România și avem ocazia să terminăm această serie de partide împotriva celei mai bune dintre toate. Va fi foarte dificil pentru noi, dar jucătorii s-au pregătit bine și sunt convins că va fi un meci bun. Trebuie să învățăm din astfel de meciuri și să ne dezvoltăm", a spus antrenorul României, Lynn Howells.

POLO

CSM, EȘEC LA DEBUTUL ÎN GRUPELE LIGII

CSM Digi Oradea a fost învinsă în deplasare de formația germană Wasserfreunde Spandau Berlin cu 8-6 în primul meci din grupa B a Ligii Campionilor. Următorul meci al campioanei României este pe 4 decembrie, pe teren propriu, cu Brescia. Din grupă mai fac parte Galatasaray și Partizan Raiffeisen Belgrad. Primele trei echipe se vor califica la Turneul Final Six.

POLO

SELECȚIONER CU FIRMĂ LA SENIORI

Biroul federal al FR de Polo a validat ieri numirea noului selecționar la naționala de seniori. Acesta va fi sârbul Dejan Stanojevic (42 de ani), fost secund la naționala de seniori a Serbiei (bronz la JO 2008 și 2012, aur la CM 2009 și campion european 2012), precum și la reprezentativele de juniori ale „plavilor". Conform siteului federației, votul unanim dat de Biroul federal a avut la bază proiectul de pregătire pe care noul selecționer vrea să-l implementeze la toate loturile tricolore. Stanojevic are ca obiectiv principal calificarea la JO 2016.

pub

Derby-ul loviților

Dortmund are patru fundași accidentați, care în mod normal ar fi titulari în echipa lui Klopp. Nici Guardiola nu este mai norocos. Thiago și Ribery vor absenta în derby-ul Germaniei

Cristian VOINEA
cristian.voinea@prosport.ro

» **Bayern este lider cu 32 de puncte, în timp ce Dortmund are 28**

Reeditarea finalei Ligii Campionilor din sezonul trecut are loc mâine. Un Klopp mai experimentat versus un nou Bayern, cu un Pep Guardiola care tot caută să implementeze o tactică pe gustul său, dar care nu pierde puncte experimentând. Duelul între cele două echipe a avut multe episoade spectaculoase, dar de această dată, cei doi antrenori au multe bătăi de cap înaintea duelului din cauza accidentaților.

Dortmund s-a văzut nevoită să semneze cu Manuel Friedrich, un fundaș central liber de contract, de 34 de ani, pentru a acoperi accidentările lui Hummels, care va lipsi până în ianuarie, și Subotic - out până în vară. Nici pe benzi nu stă mai bine Klopp. Atât Schmelzer, cât și Piszczek sunt accidentați, iar în locul lor vor fi folosiți Blaszczykowski și Grosskreutz. Lista indisponibililor în echipa lui Dortmund o completează Gundogan.

La Bayern, lucrurile sunt la fel de grave, doar că Guardiola are indisponibili în fiecare compartiment. Pizarro, Ribery, Shaqiri, Schweinsteiger și Badstuber sunt fotbaliștii pe care tehnicianul spaniol nu se poate baza în derby-ul transmis de Eurosport 2, mâine de la ora 19:30. În același timp, îl va avea la dispoziție pe Thiago, mijlocașul care a lipsit trei luni din cauza unei accidentări de la începutul sezonului.

BAYERN POATE UCIDE CAMPIONATUL

Și totuși, pe fondul acestor probleme medicale, miza partidei este uriașă. Dortmund este obligată să câștige pentru a rămâne în plasa lui Bayern, care are patru puncte avans și un parcurs fără înfrângere până în acest moment. Dar ascendentul moral pare să fie de partea lui Klopp. Cei doi antrenori nu sunt la prima întâlnire în fotbalul german. Guardiola a pierdut primul trofeu pe banca lui Bayern chiar în fața lui Dortmund, în Supercupa Germaniei după ce a încasat patru goluri de la Reus & compania, iar elevii săi au înscris doar de două ori.

CLASAMENT:
» 1. Bayern 32
» 2. Dortmund 28
» 3. L'kusen 28
» 4. Gladbach 22
» 5. Wolfsburg 21

ECHIPE PROBABILE

DORTMUND
Weidenfeller - Blaszczykowski, Sokratis, Friedrich, Grosskreutz - Bender, Sahin - Aubameyang, Mkhitaryan, Reus - Lewandowski
Antrenor: Jurgen Klopp

BAYERN
Neuer - Lahm ,Boateng, Dante, Alaba - J. Martinez - Robben, T. Müller, Kroos, Götze - Mandzukic
Antrenor: Pep Guardiola

Foto: AFP

Amendă-record pentru Olăroiu!

Antrenorul lui Al Ahli a fost penalizat miercuri seară cu 20.000 de euro de Federația din Emirate

Adrian COSTEIU
adrian.costeiu@prosport.ro

» **Echipa lui Olăroiu, Al Ahli, e lider în Emirate, cu șase victorii în șase meciuri**

Problemele lui Cosmin Olăroiu în Emirate par să nu se mai oprească. Deși nu a fost niciodată amenințat cu închisoarea, așa cum s-a zvonit în presă, Oli se judecă cu fosta sa echipă, Al Ain, care îi cere 500.000 de euro despăgubiri pentru că a plecat în vară la rivala Al Ahli. „Nu mi-am prelungit contractul, nu am dat nici măcar un OK verbal", a explicat antrenorul român zilele trecute.

Însă pentru o intervenție mult mai dură, în care și-a criticat fostul club, Olăroiu a fost penalizat miercuri cu 20.000 de euro, o amendă fără precedent în fotbalul din Emirate! Plus o suspendare de trei meciuri, dintre care primul vine chiar duminică, împotriva fostei sale echipe, Al Ain.

9 milioane pentru Ronaldo

Calificarea la Cupa Mondială îi va aduce lui Cristiano Ronaldo și mărirea contractelor de sponsorizare

Adrian COSTEIU
adrian.costeiu@prosport.ro

» **Portughezul va primi nouă milioane de euro de la Nike, cu trei mai mult decât în prezent**

Prezența la Cupa Mondială din Brazilia nu a fost singurul factor motivator pentru Cristiano Ronaldo. Conform tabloidului englez „Daily Mail" de calificarea Portugaliei la CM 2014 era condiționată și oferta de prelungire a contractului de sponsorizare cu firma Nike. Care îi va oferi acum lui CR7 circa nouă milioane de euro pe an pentru a fi imaginea oficială a producătorului american la turneul final din Brazilia. Cu trei milioane mai mult decât primea Ronaldo până în prezent!

pub

Nelimitat
în rețea + sms național
300 minute naționale și internaționale
400 MB net pe mobil
cu 6€ credit
Doar la Cartela Cartelelor
Vodafone
Power to you
Oferta valabilă începând cu 15 noiembrie include: 200 minute plus bonus 100 minute. Bonusul este disponibil în perioada promoțională și se activează prin apel la *100#. 400MB disponibili pentru cei înscriși în Vodafone pentru Tineri, opțiunea standard conține 200MB. Detalii privind oferta și valabilitatea acesteia pe www.vodafone.ro

Biblioteca Județeană
MUREȘ
TÂRGU MUREȘ

Foto: Bogdan Iordache

Țucudean, gol de trei puncte

Atacantul a marcat aseară al doilea său gol în acest campionat, iar „câinii" au învins-o pe Gaz Metan cu 1-0. Pagina 8

Foto: Bogdan Iordache

Köln licitează pentru Bourceanu

Echipa din 2.Bundesliga l-a monitorizat pe căpitanul Stelei la Târgu Jiu. Stelistul intră în iarnă în ultimele 6 luni de contract. Pagina 2

WWW.PROSPORT.RO

facebook.com/prosport.ro
twitter.com/prosport

PRO SPORT

Ediție națională • Luni, 25 noiembrie 2013 • Numărul 4.988 • 8 pagini • **316.000** de CITITORI zilnic (SNA) • **2.192.416** DE VIZITATORI unici în iunie (SATI)

„Vin la Petrolul sigur"

Mutu a anunțat aseară că Ajaccio a acceptat să-l împrumute din ianuarie la Petrolul. Fotbalistul a făcut dezvăluirea pe facebook, locul unde, în urmă cu o săptămână, îl ironiza pe Pițurcă, pe care l-a comparat cu Mr. Bean

Foto: fotbar.com

Fotomontaj: ProSport

Bute: „Meciul trebuia să continue"

Boxerul român comentează în ProSport decizia controversată de la partida de sâmbătă noaptea a călăului său. Pagina 6

Foto: Victor Ciupuliga

Gică Popescu, președinte din ianuarie?

Mircea Sandu vrea să schimbe data alegerilor de la FRF de la începutul lui iulie la începutul lui 2014! Pagina 3

LIGA I - ETAPA A XV-A

VINERI

CHIAJNA - SĂGEATA	4-0 (0-0)
CEAHLĂUL - ACS POLI	1-0 (0-0)
OȚELUL - VASLUI	1-2 (0-1)

SÂMBĂTĂ

PANDURII - STEAUA	1-1 (1-0)

IERI

ASTRA - BOTOȘANI	5-0 (4-0)
DINAMO - GAZ METAN	1-0 (1-0)

AZI

„U" Cluj - Corona	18:30	Digi Sport
FC Brașov - CFR Cluj	19:00	Dolce Sport
Petrolul - Viitorul	21:00	Digi Sport

CLASAMENT LIGA I

Loc	Echipa	M.	V.	Eg.	Înf.	Gol.	P.	Ad.
★ 1.	Astra	14	10	2	2	38-14	32	+11
● 2.	Steaua	12	9	3	0	28-8	30	+15
● 3.	Pandurii	15	8	3	4	32-18	27	+3
4.	Petrolul	14	7	6	1	19-10	27	+6
5.	Ceahlăul	15	7	5	3	19-12	26	+2
6.	Dinamo	15	6	4	5	21-15	22	-2
7.	Gaz Metan	15	6	4	5	18-17	22	+1
8.	SC Vaslui	14	6	3	5	16-13	21	+3
9.	CFR Cluj	14	5	6	3	17-16	21	0
10.	ACS Poli	15	5	4	6	14-16	19	-2
11.	FC Botoșani	15	5	4	6	14-23	19	-2
12.	Chiajna	12	5	2	5	16-15	17	-4
13.	Săgeata	15	4	3	8	15-30	15	-6
14.	Oțelul	15	4	2	9	15-28	14	-10
▼ 15.	FC Brașov	14	3	4	7	15-19	13	-5
▼ 16.	Viitorul	13	2	4	7	6-21	10	-11
▼ 17.	„U" Cluj	13	1	4	8	10-25	7	-14
▼ 18.	Corona	14	1	3	10	9-22	6	-18

LIGA I - RESTANȚĂ ETAPA I

MIERCURI, 27 NOIEMBIE

Vaslui - Chiajna	17:00	Digi Sport

LIGA I - ETAPA A XVI-A

VINERI, 29 NOIEMBRIE

„U" Cluj - FC Brașov	19:00	Dolce Sport
ACS Poli - Astra	20:30	Digi Sport

SÂMBĂTĂ, 30 NOIEMBRIE

Viitorul - Oțelul	18:30	Digi Sport
Vaslui - Ceahlăul	19:00	Dolce Sport
Săgeata - Dinamo	21:00	Digi Sport

DUMINICĂ, 1 DECEMBRIE

FC Botoșani - Chiajna	14:00	Digi Sport
Corona - Pandurii	18:30	Digi Sport
Steaua - Petrolul	21:00	Digi Sport

LUNI, 2 DECEMBRIE

Gaz Metan - CFR Cluj	20:30	Digi Sport

Astra trece pe primul loc!

Echipa miliardarului Niculae e lider după 5-0 ieri cu FC Botoșani, dar are două meciuri mai mult față de Steaua. Pagina 4

Pantilimon, martor la dezastrul lui Tottenham

Varianta a treia la naționala României, Panti a fost din nou titular pentru Manchester City, 6-0 cu echipa lui Chiricheș. Pagina 3

Foto: Florin Ceaușu

Craiova adună spectatori cât toată Liga I

La derby-ul cu scandal al Olteniei au fost prezenți aproape 20.000 de oameni, cu 2.000 mai puțin decât toată etapa a 10-a din primul eșalon! Pagina 4

pub

Ziua bună are vinul ei

UN VIN PE ZI .RO

Piccini
BRUNELLO DI MONTALCINO
RISERVA 2005

DOAR AZI 199 RON

ÎN MAGAZINE 247 RON

Doar azi, în limita stocului disponibil, numai pe:
www.unvinpezi.ro

Biblioteca Județeană
MUREȘ
TÂRGU MUREȘ

OPINIE **JOC PERICULOS**

Reghe are nevoie de încă un concediu

Florin CARAMAVROV
florin.caramavrov@prosport.ro

Reghecampf e din ce în ce mai nervos, mai frustrat, mai nemulțumit, mai neîmpăcat cu soarta și cu tot ce se întâmplă în jurul lui. E drept că nici jocul Stelei nu mai merge ca anul trecut, de vreme ce Bourceanu și ceilalți nu au putut învinge Corona și Pandurii sau le-au bătut pe Vaslui și FC Brașov cu ajutorul arbitrilor, de vreme ce în grupele Ligii au încasat șapte goluri de la Schalke și Chelsea, fără să înscrie vreunul. La cum evoluează Steaua în ultimele meciuri, nu aș mai băga mâna-n foc că va câștiga acest campionat, așa cum se părea după primele 10 etape. Astra vine tare din urmă și, dacă o învinge pe Steaua în restanța pe care cele două echipe o au de disputat, gluma se îngroașă.

L-am văzut pe Reghecampf extrem de iritat la interviul de după meciul cu Pandurii, parcă tremura carnea pe el, nu îi convenea nicio întrebare, nu găsea răspunsuri cu care să-i liniștească pe fani sau pe propriii jucători, și nici pe el însuși. După un concediu neverosimil luat în plin campionat, în care și-a lăsat echipa pe mâna secunzilor timp de o săptămână, Reghecampf ar fi trebuit să apară la meci și după acesta mai relaxat, mai volubil, și să explice cu cuvintele lui dacă Steaua traversează sau nu o criză de joc sau de rezultate. Surescitarea asta pe care și-o induce sau în care intră poate fără să își dea seama afectează și jucătorii, și echipa, deja existând semnale că aceștia sunt nemulțumiți de modul cum se comportă de la o vreme antrenorul principal în vestiar și la meciuri.

Reghecampf a fost văzut după jocul de la Basel, 1-1, în care Steaua a primit gol pe final, făcând un gest cu degetul la cap când s-a intersectat cu Tănase. Am observat același gest și la partida cu Pandurii, din câte mi-am dat seama tot la adresa lui "Dodel". Reghecampf dă impresia că ceilalți sunt fraieri, numai el e foarte deștept, și că nu prea mai are cu cine lucra. E o atmosferă tensionată, pe care Reghecampf o întreține - repet - voit sau nu. Dacă nu va reuși să se calmeze, luându-și eventual un nou concediu sau mergând la un psiholog, atunci cea care va avea de pierdut va fi Steaua. E alegerea lui: își revine sau eșuează.

„FC Köln îl vrea pe Bourceanu"

ProSport a vorbit cu Florian Karasek, scouterul trimis de către Peter Stoger, antrenorul echipei din 2.Bundesliga, pentru a-l monitoriza pe căpitanul Stelei la meciul de sâmbătă, contra Pandurilor

Cristian SCUTARIU
cristian.scutariu@prosport.ro

» **Scouter al lui Schalke 04, Karasek a alcătuit un raport despre Bourceanu pentru Peter Stöger, antrenorul lui FC Köln**

» **„Țapii" îi vor face o ofertă lui Bourceanu la vară, însă doar dacă vor reuși promovarea în Bundesliga**

Bourceanu (în centru) a evoluat în nota lui obișnuită la Tg. Jiu, dar scouterul care i-a făcut raport pentru FC Köln i-a găsit unele probleme de ordin tactic stelistului Foto: **Bogdan Iordache**

O veste bună și una proastă pentru fanii Stelei. Căpitanul echipei, Alexandru Bourceanu, nu se va despărți de Steaua în această iarnă, însă șansele ca el să își prelungească contractul cu actuala campioană sunt minime. În ciuda încercărilor tot mai susținute ale oficialilor Stelei în acest sens, pentru Bourceanu a apărut interesul concret al unei echipe care vrea, de la anul, să joace în Bundesliga. Este vorba despre FC Köln, club care la partida Pandurii - Steaua a avut un trimis special care l-a monitorizat și a alcătuit un raport despre mijlocaș.

Dacă până acum interesul pentru fotbalist a fost susținut mai mult de declarații ale impresarilor sau de speculații media, ProSport a obținut prima dovadă concretă a interesului unui club în ceea ce-l privește.

URMĂRIT PE VIU, LA TG. JIU

În tribuna stadionului „Tudor Vladimirescu" din Tg. Jiu a fost prezent Florian Karasek, unul dintre scouterii lui Schalke 04, om trimis de către antrenorul Jens Keller să urmărească Steaua înaintea meciului direct de marți, din grupele Ligii Campionilor. Totuși, austriacul a mărturisit pentru ProSport că

are și o altă misiune, asta după ce a cerut reporterului informații despre Bourceanu. „Prietenul meu Peter Stöger, antrenorul lui FC Köln, mi-a cerut informații despre căpitanul Stelei. Ei sunt interesați de Bourceanu în condițiile în care vor promovarea în Bundesliga din sezonul viitor", a spus Florian Karasek. Întrebat din nou, la finalul partidei, cum i s-a părut mijlocașul Stelei, Karasek nu a părut să fi fost impresionat. „E indisciplinat din punct de vedere tactic. El impresionează prin dăruire, e foarte implicat, însă prin asta poate păcăli. A avut multe momente în care se afla în zone de teren în care nu trebuia să se afle. În plus, pare puțin «nebun». De ce țipă mereu la colegii lui?".

STEAUA A DECIS: BOURCEANU NU PLEACĂ ÎN IARNĂ

Campioana României și-a enunțat clar poziția în ceea ce-l privește pe Alexandru Bourceanu, chiar prin vocea antrenorului Laurențiu Reghecampf. „Alex nu pleacă nicăieri în iarnă, el are contract până la vară și va rămâne la Steaua, pentru că avem obiective de îndeplinit", a spus antrenorul. La finalul actualei ediții de campionat, atunci când lui Bourceanu îi va expira contractul, FC Köln îi poate face o ofertă, însă numai în situația în care trupa lui Stöger va reuși promovarea.

FC Köln se afla, la încheierea ediției, pe locul secund în 2.Bundesliga, la un punct în spatele liderului Kaiserslautern și cu un punct peste Greuther Furth, echipă care a jucat aseară cu München 1860. În Bundesliga promovează direct primele două clasate, iar echipa de pe locul trei joacă baraj, turretur, cu locul 16 din prima ligă. Bourceanu este văzut drept o soluție potrivită pentru linia de mijloc, în condițiile în care nemții joacă în sistemul 4-2-3-1, același pe care Reghecampf l-a implementat la Steaua.

» CE ROMÂNI AU MAI EVOLUAT LA FC KÖLN

» **Dorinel Munteanu** în perioada 1995-1999, 133 de meciuri și 18 goluri

» **Ion „Jean" Vlădoiu** în perioada 1996-1998, 51 de partide și 10 goluri

» **Sergiu Radu** în perioada 2008-2009, 22 de jocuri și 2 goluri

» **Alexandru Ioniță** în perioada 2010-2012, 8 meciuri

Liga I

PANDURII 1-1 STEAUA

Eric '28 / Szukala '49

80 Mingote ★★★	**12** Tătărușanu ★
18 Unguruşan ★★	**17** Georgievski ★
5 Christou (cpt.) ★	(**7** Chipciu '46) ★★★
23 Rada ★	**4** Szukala ★★★
4 Momcilovic ★★	**6** Gardoș ★★
19 P. Anton ★★★	**14** Latovlevici ★
28 Breeveld ★★	**55** Bourceanu (cpt.) ★★★
7 Buleică ★★	**11** Prepeliță ★
(**90** Ciucur '77)	(**26** I. Neagu '64) ★★
10 Eric ★★★	**77** A. Popa ★
(**9** Dos Santos '68) ★	**23** Stanciu ■
22 Distefano ★★	(**80** G. Iancu '46) ★★★
26 Nicoară ★	**10** Tănase ★
(**3** Sipo '85)	**35** Kapetanos ■

Antrenor: *Cristi Pustai*
Rezerve: *33. Stanca - 8. C. Cristea, 25. Pleașcă, 27. Elton*

Antrenor: *Laurențiu Reghecampf*
Rezerve: *95. Cojocaru - 25. Piovaccari, 30. Răduț, 33. Varela*
Cartonașe galbene: *Georgievski '25, Gardoș '29, Szukala '37, Prepeliță '53, Chipciu '67, Tănase '88*

Arbitru: *Radu Petrescu ★★ (București) ;* ***Asistenți:*** *Cristi Nica ★★ (Ploiești) și Valentin Avram ★★★ (București);* ***Stadion:*** *Tudor Vladimirescu (Tg. Jiu);* ***Spectatori:*** *8.500*

CUM S-AU MARCAT GOLURILE

1-0, min. 27: Pus într-o situație jenantă de către Latovlevici, Tătărușanu a fost nevoit să iasă din poartă la marginea careului și să respingă slab o minge care a ajuns la Eric, iar brazilianul a marcat cu toată opoziția lui Szukala

1-1, min. 49: Szukala a înscris cu capul din interiorul careului, după un corner executat de Bourceanu

» **Gabi Iancu a jucat din nou pentru Steaua,** după aproape două luni, mai exact de la meciul cu ACS Poli Timișoara. El a intrat la pauză, în locul lui Stanciu

» **Reghe pare că a văzut un alt meci.** La final, a spus că singura echipă care a jucat fotbal a fost Steaua. Pustai a fost însă realist: „Rezultatul e echitabil. Noi am dominat prima repriză, iar Steaua pe a doua"

PE SCURT

SUSPENDARE

GARDOȘ, OUT CU PETROLUL

În minutul 29, **Florin Gardoș (foto)** a intrat periculos cu piciorul sus la Distefano și l-a lovit cu crampoanele în cap pe jucătorul Pandurilor. Arbitrul i-a acordat cartonaș galben, dar sunt voci care susțin că stelistul ar fi meritat chiar să fie eliminat. Cert e că Gardoș a acumulat 4 avertismente în campionat și nu poate evolua în următoarea etapă, cu Petrolul. Tănase are 6 cartonașe galbene și va putea juca împotriva găzarilor.

ADVERSAR

SCHALKE, PROBLEME ÎN APĂRARE

Cu trei zile înainte de meciul contra Stelei, Schalke și-a arătat din nou slăbiciunile din defensivă, în remiza cu Frankfurt, scor 3-3. După 13 etape din Bundesliga, „minerii" lui Jens Keller au a doua cea mai slabă defensivă din campionatul german, cu 26 de goluri primite, patru mai puțin decât Hamburg. Totuși, fundașii centrali Matip și Howedes au punctat în meciul de sâmbătă, semn că sunt periculoși atunci când urcă în careul advers.

Înțepături de la „Vamă"

Președintele Astrei a insinuat că Paraskevas a fost omul Stelei și crede că Vasluiul va avea meci ușor cu Ceahlăul, în etapa următoare

Mirela APOSTOL
mirela.apostol@prosport.ro

» **Azi se decide dacă se amână pentru la anul disputarea primelor două etape ale returului**

Președintele Astrei, Dinu Gheorghe, a urmărit sâmbătă partida Stelei de la Tg. Jiu din studioul celor de la Digisport. La finalul meciului, el a aruncat săgeți atât spre tabăra steliștilor, cât și spre echipa Vaslui. Fundașul Pandurilor, Christou Paraskevas, a atins mingea cu mâna în propriul careu, dar arbitrul nu l-a văzut și nu a acordat penalty pentru Steaua. Paraskevas e impresariat de agentul de casă al lui Laurențiu Reghecampf, iar Dinu Gheorghe nu a pierdut prilejul de a fi ironic: „Paraskevas s-a chinuit tare, dar nu prea i-a ieșit, nici măcar hențul". Cel poreclit „Vamă" a surprins apoi cu o altă declarație. „La locurile doi - trei nu se vor bate doar echipe deja cunoscute, Petrolul, Pandurii și Astra. Să fim atenți și la Vaslui. Etapa viitoare are un meci foarte ușor", a spus conducătorul Astrei. FC Vaslui va juca pe teren propriu cu Ceahlăul.

Astra are o restanță de disputat cu Steaua, care a fost stabilită a se juca abia pe 22 decembrie. Însă astăzi, LPF va decide foarte probabil ca primele două etape ale returului să nu se mai joace anul acesta și astfel, restanța va fi „trasă" mai devreme, după jocul roș-albaștrilor de la Londra, programat pe 11 decembrie. Varianta e agreată atât de Steaua, cât și de Astra. „Și noi am vrea să jucăm restanța cu Steaua anul acesta. Să vedem, dacă decide luni (n.r. azi) să se amâne pentru la anul cele două etape ale returului", a spus Dinu Gheorghe.

CUM ARATĂ ACUM PROGRAMUL STELEI

Marți: Steaua-Schalke - UCL
1 decembrie: Steaua-Petrolul - Liga I
5 decembrie: Steaua-Oțelul - Cupa României
8 decembrie: Oțelul-Steaua - Liga I
11 decembrie: Chelsea-Steaua - UCL
14 decembrie: Ceahlăul-Steaua - Liga I
18 decembrie: Steaua-Astra - Liga I
22 decembrie: Astra-Steaua - restanță Liga I din etapa a doua

Paraskevas (în stânga) a atins mingea cu mâna în propriul careu, într-un duel cu Kapetanos Foto: **Bogdan Iordache**

pub

Ce a construit Pițurcă

Din campania ratată pentru CM din 2014 se distinge clar un 11 de bază, cu media de vârstă de 27 de ani

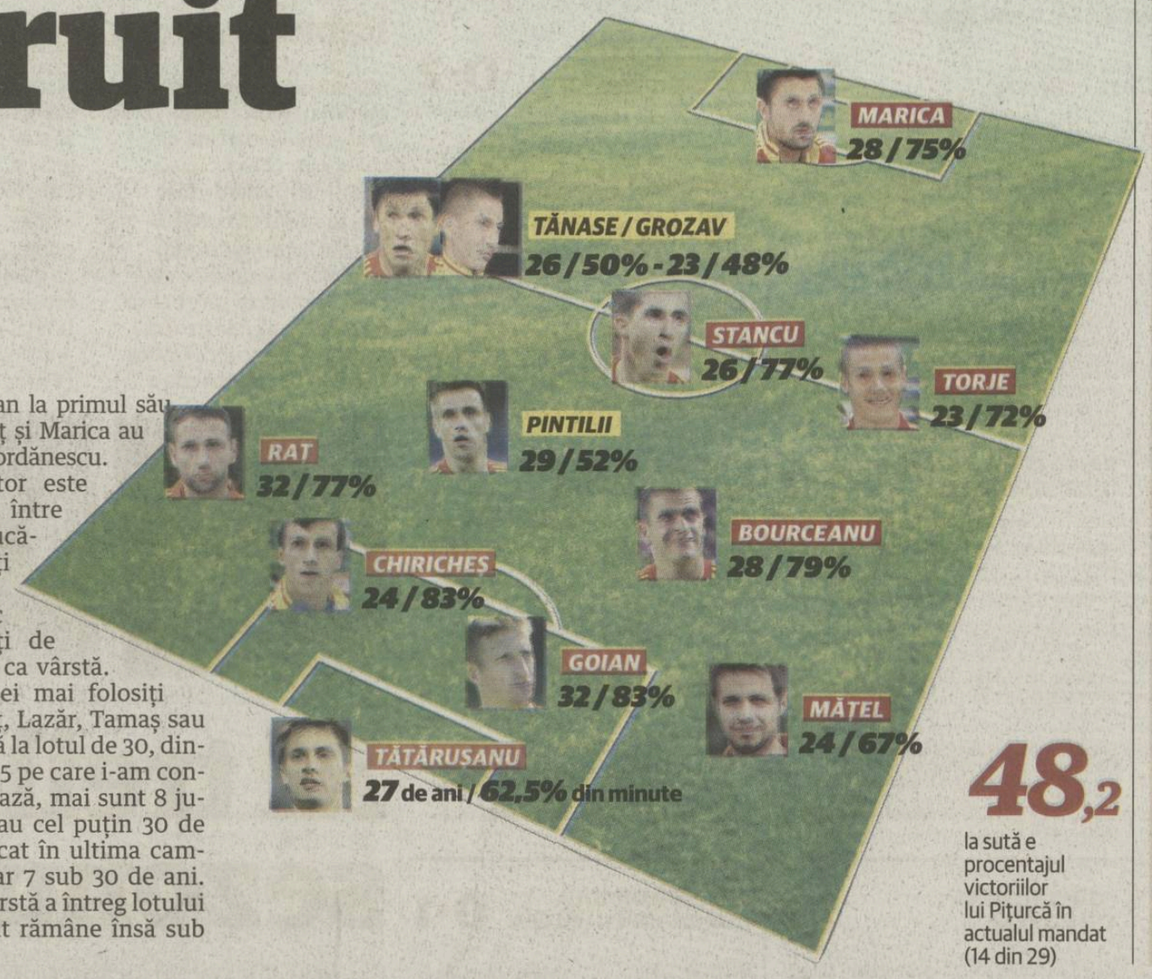

Lucian LIPOVAN
lucian.lipovan@prosport.ro

» Jumătate din nucleul de bază al naționalei actuale e format din jucători care au debutat cu Pițurcă

» Goian și Rață au rezerve mai „de viitor", dar acestea au fost folosite puțin

Victor Pițurcă are ca obiectiv în contract calificarea la Europeanul din 2016. Nu i s-a impus Mondialul de anul viitor, iar lucrul acesta a fost repetat permanent în momentele în care i s-a cerut demisia. Cu argumentul acesta te poți gândi că actuala campanie a fost folosită (și) pentru a forma o nouă națională, care să atingă vârful în 2014-2016.

Pițurcă a folosit 30 de jucători în preliminarii. Nouă dintre ei au jucat cel puțin 60% din minutele celor 12 meciuri din preliminarii (cu tot cu baraj) și pot fi considerați jucători de bază: Tătărușanu, Mățel, Goian, Chiricheș, Rață, Bourceanu, Torje, Stancu și Marica. Așezându-i tactic, putem ocupa și ultimele două posturi cu Pintilii, respectiv Tănase sau Grozav, care au evoluat în aproximativ 50% din cele 1.080 de minute. Maxim a prins doar un sfert din minute.

Media de vârstă a echipei de bază este puțin peste 27 de ani. O vârstă potrivită și pentru următoarea campanie, care ar ajunge la 30 de ani în timpul Euro 2016. Luând pe rând jucătorii, doi strică media de vârstă: Goian și Rață, ambii 32 de ani. Poate unul din lucrurile care i se pot reproșa selecționerului, în condițiile în care avea și soluții de viitor pe post: Gardoș (25 de ani) și Latovlevici (27). Primul are însă doar 25% din minute, iar fundașul stânga sub 15%.

Rezultă 15 jucători ca nucleu de bază al naționalei, din care 8, adică mai mult de jumătate, au debutat la naționala mare cu Pițurcă: Maxim, Chiricheș, Mățel, Pintilii, Bourceanu, Tănase, Grozav și Goian. Patru sunt rămași de la Răzvan Lucescu (Tătărușanu, Torje, Stancu și Gardoș), Latovlevici l-a avut pe Iovan la primul său meci, iar Rață și Marica au debutat cu Iordănescu.

Îngrijorător este însă că între ceilalți jucători, folosiți mai puțin, nu se găsesc foarte mulți de perspectivă ca vârstă. Următorii cei mai folosiți sunt Lobonț, Lazăr, Tamaș sau Hoban. Până la lotul de 30, dincolo de cei 15 pe care i-am considerat de bază, mai sunt 8 jucători care au cel puțin 30 de ani și au jucat în ultima campanie și doar 7 sub 30 de ani. Media de vârstă a întreg lotului de 30 folosit rămâne însă sub 28 de ani.

48,2
la sută e procentajul victoriilor lui Pițurcă în actualul mandat (14 din 29)

ALEGERI ANTICIPATE LA FRF

Ales în ianuarie 2010 în fruntea FRF, pentru a șasea oară, Mircea Sandu a decis să-și încheie mandatul după fix patru ani! Nici măcar o lună în plus, deși statutul federației nu i-ar fi interzis o extensie de timp (art. 37 - mandatul se încheie în anul patru, după Adunarea generală de alegeri, oricând va avea loc). Inițial, s-a vorbit despre programarea noului scrutin pe 1 iulie 2014, însă „Nașu" s-a hotărât să se retragă mai devreme. Chiar dacă au apărut imediat speculații (termenul e devansat pentru ca alți candidați să nu aibă timp de campanie), decizia are la bază necalificarea națională la Cupa Mondială și, se pare, unele probleme de sănătate ale lui Mircea Sandu. Noua dată: sfârșitul lunii ianuarie. „Este important și normal acum ca alegerile să aibă loc înainte de tragerea preliminariilor pentru Campionatul European. Acestea vor avea loc în februarie, iar eu sunt de acord cu această decizie a federației", a declarat ieri Gică Popescu, primul candidat oficial la șefia FRF. Al doilea pretendent, Răzvan Burleanu, își va lansa candidatura azi.

„Pantilimon nu rămâne titular la City"

Evoluția lui Pantilimon în victoria lui City cu Tottenham, scor 6-0, a fost apreciată de presa engleză și de managerul Pellegrini, dar românul nu va apăra în Ligă

Foto: EPA

Adrian COSTEIU
adrian.costeiu@prosport.ro

» Hart va fi titular în meciul de miercuri din Liga Campionilor, cu Plzen

» Chiricheș nu a fost decât rezervă la Tottenham

Cel puțin pe hârtie, duelul dintre Manchester City și Tottenham nu trebuia să fie unul foarte dezechilibrat. Era vorba despre două echipe despărțite de un singur punct, iar londonezii aveau a doua cea mai bună apărare din Premier League. Însă practica n-a ținut cont de teorie nici acum!

Cu **Pantilimon (foto)** integralist, deși nu a jucat niciun minut în „dubla" cu Grecia, spre deosebire de Hart, titular în amicalul Angliei cu Germania de marți, „cetățenii" și-au spulberat adversara, scor 6-0. Dezastrul lui Spurs a început încă din secunda 13, când o gafă a lui Lloris i-a permis lui Navas să îl execute pe portarul francez cu un lob parcă pus cu mâna sub bară.

Au urmat autogolul lui Sandro (30), „dubla" lui Aguero (41 și 50), reușita lui Negredo (55) și contraatacul finalizat cu gol de același Navas în finalul meciului (90+1). Totul în fața unei apărări care nu s-a regăsit, după ce Andre Villas-Boas l-a titularizat pe Younes Kaboul în locul lui Chiricheș. În schimb, Pantilimon nu a avut deloc un meci greu. Deși a dat impresia că nu este sigur pe el prin intervenții în doi timpi sau mingi scăpate ușor în corner, românul a blocat toate cele cinci șuturi expediate pe poarta sa și a greșit doar șase din cele 22 de pase trimise. O performanță apreciată de Manuel Pellegrini, care l-a lăudat pe Panti. Dar chilianul pare decis să îl titularizeze miercuri seară, în Liga Campionilor, contra Viktoriei Plzen pe Joe Hart. „Pantilimon va continua să apere în campionat, iar Hart va evolua în Liga Campionilor", a concluzionat Pellegrini.

Dacă Pantilimon a fost rezervă în „dubla" cu Grecia, dar a fost preferat de managerul său, Manuel Pellegrini, nu același lucru se poate spune și despre alți stranieri pe care Pițurcă a contat în baraj. Rață nici măcar nu a fost inclus în lotul lui West Ham, echipele lui Chiricheș, Marica, Cociș sau Marius Niculae au pierdut categoric.

Bogdan Lobonț (AS Roma) - are șanse mici să joace azi în meciul cu Cagliari, fiind anunțat rezervă

Vlad Chiricheș (Tottenham) - a fost rezervă în eșecul cu Manchester City, scor 0-6

Dorin Goian (Asteras Tripolis) - integralist în meciul câștigat de echipa sa, scor 1-0, cu Ergotelis

Răzvan Rață (West Ham) - nu a fost inclus în lot de Sam Allardyce pentru eșecul cu Chelsea, scor 0-3

Costin Lazăr (PAOK) - integralist în PAOK - Aris 3-1

Răzvan Cociș (Goverla Ujgorod) - a fost integralist în eșecul Goverlei, scor 0-3, cu Dinamo Kiev

Gabriel Torje (Espanyol) - înlocuit la pauză în victoria lui Espanyol, scor 4-1, cu Rayo Vallecano

Alexandru Maxim (VfB Stuttgart) - din nou foarte activ, dar ineficient în eșecul șvabilor, scor 0-2, cu Gladbach

Bogdan Stancu (Genclerbirligi) - a fost integralist în eșecul echipei sale, cu Erciyesspor, scor 0-1. Nu s-a remarcat prin vreo acțiune periculoasă

Gicu Grozav (Terek Groznîi) - e anunțat titular azi cu FC Krasnodar

Ciprian Marica (Getafe) - a intrat în minutul 69 în eșecul cu Atletico Madrid, scor 0-7, dar nu a reușit nicio acțiune periculoasă

Marius Niculae (Goverla Ujgorod) - integralist în eșecul Goverlei, scor 0-3, cu Dinamo Kiev

pub

LIGA A II-A, REZULTATE, SÂMBĂTĂ, www.liga2.ro

SERIA I - ETAPA 15

CLASAMENT

Loc	Echipa	M.	V.	Eg.	Înf.	Gol.	P.	Ad.
1.	FC Clinceni	13	7	4	2	28-17	25	+4
2.	CSMS Iași	13	8	1	4	22-12	25	+4
3.	Rapid București	12	7	4	1	17-10	25	+10
4.	Unirea Slobozia	13	7	4	2	19-14	25	+7
5.	ACS Berceni	11	6	4	1	16-8	22	+7
6.	Gloria Buzău	13	4	6	3	18-14	18	-3
7.	SC Bacău	13	4	3	6	16-18	15	-6
8.	Farul	13	4	3	6	10-17	15	-3
9.	Unirea Tărlungeni	13	3	3	7	8-14	12	-9
10.	CF Brăila	13	3	2	8	16-24	11	-10
11.	Rapid Suceava	12	1	5	6	12-23	8	-10
12.	Dunărea Galați	11	0	3	8	11-22	3	-12

* Dunărea Galați a stat deoarece Sportul a fost exclusă
** ACS Berceni a stat

ETAPA VIITOARE, a XVI-a, 30 noiembrie, ora 11:00: Unirea Slobozia - FC Clinceni; CSMS Iași - CF Brăila, Farul - SC Bacău - CSMS Iași; Rapid CFR Suceava - Dunărea Galați; 30 noiembrie, ora 12:00 Rapid București - Unirea Tărlungeni Sportul - ACS Berceni nu se dispută, deoarece gazdele au fost excluse
Gloria Buzău va sta

SC BACĂU - CSMS IAȘI 1-0
Predoiu '86

Petrariu - Luncanu, Lozneanu, A. Burcă, Sascău (Mihălăchioaie'89) - L. Dumitriu - Șchiopu, Cl. Tudor, Bg. Rusu (Adăscăliței '75), Hurdubei (cpt.) - B. Ungureanu (Predoiu '81)
Antrenor: Viorel Tănase

B. Miron - Firoiu, Al. Crețu, Vișa, Vladu - Onofraș (cpt.), Olah, Ov. Mihalache, Țigănașu (Cl. Ionescu '72) - L. Dobre, Herghelegiu
Antrenor: Marius Lăcătuș

Stadion: Aerostar (Bacău); *Spectatori:* 350; *Corespondent:* Horia Alexoae; *Arbitru:* Lucian Rusandu ★★★ (Sfântu Gheorghe); *Asistenți:* Sebastian Stoianov ★★★ (Constanța) și Ovidiu Arușoaie ★★★ (Piatra Neamț); *Jucătorul meciului:* Claudiu Tudor ★★

CF BRĂILA - FC CLINCENI 3-1
M. Dima '25, Ad. Câmpeanu '35, '66 / St. Stancu '53

Comănescu - D. Spiridon, L. Ivan, D. Ignat, C. Necoară - Bosoi (Olenic '88), Ochia, R. Neagoe, Frunză (cpt.) (Ciocâlteu '81) - M. Dima (G. Iordache '78), Ad. Câmpeanu
Antrenor: Alin Pânzaru

Bolboașă - Al. David (Mbella '46), A. Nițu, Straton (Al. Dragomir '46), Arm. Karamyan - St. Stancu, Pușcaș, Bg. Pătrașcu, Art. Karamyan - Konyeha (I. Roșu '78), Pălimaru
Antrenor: Valentin Bădoi

Stadion: Municipal (Brăila); *Spectatori:* 200; *Corespondent:* Marcel Sânpetru; *Arbitru:* Omar Cristian Dumitrică ★★★ (Craiova); *Asistenți:* Ionuț Babadac ★★★ (Alexandria) și Gabriel Ion Cătană ★★★ (Târgoviște); *Jucătorul meciului:* Adrian Câmpeanu ★★★★

GLORIA BUZĂU - RAPID BUCUREȘTI 0-2
Lukanovic '26, Ciolacu '90+3

Cr. Stoicescu - Airinei, Bârsănel, Dăniță, Bg. Dumitru - M. Mihăescu, G. Marcu (cpt.) - Fl. Alexandru (G. Ion '46), Pușcașu, Al. Drăguț (D. Burlacu '69) - Verdeș
Antrenor: Viorel Ion
Eliminat: Verdeș '85 (două galbene)

Drăghia - I. Voicu, Săndulescu, D. Lung (Al. Iacob '43), N. Vasile - Selagea, Al. Coman - M. Martin, Al. Ioniță (Ciolacu '74), Pancu (cpt.) - Lukanovic (Ct. Păun '89)
Antrenor: Viorel Moldovan

Stadion: Gloria (Buzău); *Spectatori:* 7.000; *Corespondent:* Adi Soare; *Arbitru:* Marius Avram ★★ (București); *Asistenți:* Florin Păunescu ★★★ (Râmnicu Vâlcea) și Ioan Daniel Ciocănea ★★★ (Sibiu); *Jucătorul meciului:* Dan Săndulescu ★★★

RAPID CFR SUCEAVA - UNIREA SLOBOZIA 1-2
Ionesi '61 - pen. / Ibrian '5, L. Mihai '63

Pascal - D. Bălan, D. Cristescu (R. Sava '70), Fl. Plămadă (cpt.), Semeghin - Cerlincă, Velescu, Căinari, Al. Stănescu (Golofca '57) - Ionesi, M. Negru (I. Plămadă '77)
Antrenor: Marin Barbu
Eliminare: R. Sava '86 (două galbene)

L. Dobre (cpt.)(R. Oprea '29) - S. Stan, G. Lazăr, Fl. Tudorache, C. Toma - R. Soare, Ivașcă - Ibrian, L. Mihai, M. Florea (C. Roșu '62) - E. Nanu (M. Jianu '85)
Antrenor: Adrian Mihalcea
Eliminare: Ivașcă '69 (roșu direct)

Stadion: Areni (Suceava); *Spectatori:* 1.000; *Corespondent:* Gabriel Toderașcu; *Arbitru:* Adrian Illyeș ★★★ (Ploiești); *Asistenți:* Iulian Cătălin Brînză ★★★ (Botoșani) și Bogdan Ioan Dragoș ★★★ (Făgăraș); *Jucătorul meciului:* Liviu Mihai ★★★

UNIREA TĂRLUNGENI - FARUL CONSTANȚA 2-1
Elek '5, M. Șerban '72 / Bolat '23

Fl. Iacob - Vlăsceanu, Tatarciuc, M. Șerban (R. Barbu '74), Dumbravă - Postolache (Enceanu '46), N. Cristea, Brujan, S. Marin - L. Nicolae (cpt.)(Lita '88), Elek
Antrenor: Laszlo Balint

G. Curcă (cpt.) - Băjan, Buzea, Bumbac, Mansur - Ivanovici, Coconașu (Igiroșanu '77), Tothăzan, N. Crețu - Silvășan (G. Butoi '34), Bolat
Antrenor: Ion Răuță

Stadion: Unirea (Tărlungeni); *Spectatori:* 400; *Corespondent:* Mihai Andrieș; *Arbitru:* Paul Unimatan 3 (Zalău); *Asistenți:* Florin Liviu Burlacu ★★★ (Urziceni) și Joszef Peter ★★★ (Sfântu Gheorghe); *Jucătorul meciului:* Mălin Șerban ★★★

SERIA A II-A - ETAPA 13

CLASAMENT

Loc	Echipa	M.	V.	Eg.	Înf.	Gol.	P.	Ad.
1.	CS U Craiova	13	7	4	2	14-8	25	+4
2.	CSM Rm. Vâlcea	13	7	3	3	19-13	24	+3
3.	Gloria Bistrița	13	7	2	4	15-11	23	+5
4.	Metalul Reșița	12	6	1	5	17-14	19	+4
5.	FC U Craiova	13	4	7	2	10-7	19	+1
6.	ASA Tg. Mureș	12	4	6	2	10-7	18	0
7.	Olimpia	13	4	6	3	12-12	18	0
8.	FC Olt	13	4	5	4	11-10	17	-4
9.	CS Mioveni	13	3	5	5	13-16	14	-7
10.	FC Bihor	13	3	4	6	11-15	13	-8
11.	UTA Arad	13	2	4	7	8-17	10	-8
12.	Minerul Motru	13	2	1	10	9-19	7	-14

ETAPA VIITOARE, a XIV-a, 30 noiembrie, ora 11:00: CSM Rm. Vâlcea - UTA, CS Mioveni - FC Bihor, Gloria Bistrița - FC Olt, FC U Craiova - Minerul Motru, Metalul Reșița - CS U Craiova, ASA Tg. Mureș - Olimpia

OLIMPIA SATU MARE - METALUL REȘIȚA 1-0
Bujor '85

B. Miron - D. Muntean, Bălău, C. Ene, Iuhas (cpt.) - Gavrilescu, Scvarzkopf (Feier '65), Villand, Zsiga (Cr. Molnar '76) - Lemac (Roatiș '80), Bujor
Antrenor: Tiberiu Csik

Pascal - R. Cristian, I. Popescu, Potopea, Vătăjelu (cpt.) - A. Neagoe (Danci '6), Breșeneni - Oct. Vasile, Ad. Stoica (Vaștag '46), I. Szabo (Oara '36) - M. Staicu
Antrenor: Marian Pană
Eliminați: Danci '78 (două galbene), R. Cristian '90+1 (roșu direct)

Stadion: Olimpia (Satu Mare); *Spectatori:* 1.500; *Corespondent:* Constantin Damian; *Arbitru:* Iulian Călin ★★★ (Ștefănești); *Asistenți:* George Florin Neacșu ★★★ (Câmpulung Muscel) și Romică Birdeș ★★★ (Pitești); *Jucătorul meciului:* Vlad Bujor ★★★

FC OLT SLATINA - CS MIOVENI 1-1
A. Ignea '59 / Galan '75

Mogoșanu - Giurcă, Crușoveanu, A. Gligor (cpt.), Siminic - Quist (Marincău '90), A. Ignea - Huțanu, A. Pavel (Vâlcică '70), M. Căpățână - O. Drăghici (Ivănică '88)
Antrenor: Dan Oprescu
Eliminare: Giurcă '29 (roșu direct)

Oct. Popescu - Cotigă, Pasăre, M. Olteanu, Ct. Stan - A. Popa (Galan '63), C. Negoiță, Al. Răuță (Biceanu '78), Ayza - Năstăsie, Tănasă (cpt.)
Antrenor: Ion Moldovan

Stadion: „1 Mai" (Slatina); *Spectatori:* 600; *Corespondent:* Augustin Predună; *Arbitru:* Horia Gabriel Mladinovici ★★★ (București); *Asistenți:* Alexandru Vodă ★★★ (Alba Iulia) și Răzvan Mihai Dobre ★★★ (Târgoviște); *Jucătorul meciului:* Răducu Mogoșanu ★★★

FC BIHOR ORADEA - CSM RÂMNICU VÂLCEA 0-1
Sg. Negruț '80

Smaranda - Mihuț (Hadăr '68), Letan, Fl. Lazăr (cpt.), R. Lupu - A. Achim, M. Popa, Sfârlea (Zs. Lukacs '86) - Fl. Pop, R. Lukacs, Bic
Antrenor: Gheorghe Ghiț
Eliminat: R. Lukacs '58 (două galbene)

Matache - Deaconescu, Pârvulescu, I. Stoica (cpt.), Briceag - Bărbulescu (Ov. Popescu '46), B. Geantă, Cârstoiu - Catarama (Ad. Popa '64), Sg. Negruț, Arnăutu (D. Iancu '61)
Antrenor: Claudiu Niculescu

Stadion: „Iuliu Bodola" (Oradea); *Spectatori:* 1.000; *Corespondent:* Nicolae Mihalcea; *Arbitru:* Horațiu Mircea Feșnic ★★★; *Asistenți:* Alexandru Cerei ★★★ și Petrică Ionuț Cîmpeanu ★★★ (toți din Cluj-Napoca); *Jucătorul meciului:* Sergiu Negruț ★★★

ASA TÂRGU MUREȘ - UTA ARAD 0-0

Caparco - Homei (A. Crețu '67), Gugu, Heil, L. Szilagyi (cpt.) - Bumba, R. Miclea (A. Roman '90+1), Al. Dan (Onicaș '46), Buhuși - Buhăescu, Huiban
Antrenor: Ioan Ovidiu Sabău

Lăzăreanu - Zanardini, Sidney, Ardelean, G. Neagu (cpt.) - Monac (Apostu '70), Ov. Popescu, Zaluschi, Firțulescu - Bârză, Sălăjan (Surugiu '90, T. Stan '90+3)
Antrenor: Eugen Trică

Stadion: Transil (Târgu Mureș); *Spectatori:* 1.500; *Corespondent:* Mihai Vereș; *Arbitru:* Iulian Dima ★★★ (București); *Asistenți:* Mihai Marius Marica ★★★ (Bistrița) și Lorin Adrian Udrea ★★★ (Târgu Jiu); *Jucătorul meciului:* Dragoș Firțulescu ★★★★

CS U CRAIOVA - FC U CRAIOVA 0-0

Brac - Ljubinkovic, Fl. Pătrascu, Izvoranu, Velcovici (cpt.) - Precup, Ad. Ionescu, Dragalina (Bardu '76) - Cr. Ganea (A. Voinea '87), Curelea, Gorovei
Antrenor: Ovidiu Stîngă

Hotoboc - Mitic, Acka, M. Ciucă (cpt.), Bușu - Săceanu (V. Gheorghe '75), D. Stoica, Mărzeanu - Baird, Stoianof (Goge '62), Cl. Bălan
Antrenor: Nicolo Napoli

Stadion: „Ion Oblemenco" (Craiova); *Spectatori:* 20.000; *Corespondent:* Cosmin Staicu; *Arbitru:* Cristian Balaj ★★★ (Baia Mare); *Asistenți:* Mircea Orbuleț ★★★ și Florin Eduard Ungureanu ★★★ (ambii din București); *Jucătorul meciului:* Silviu Izvoranu ★★★

MINERUL MOTRU - GLORIA BISTRIȚA 2-0
Răduca '45+2, Chirea '70

D. Popescu - Trașcă, A. Dicu (cpt.), Nueleanu (Unguru '13), C. Laurențiu - Speroni, V. Rada, N. Stanciu, Răduca - Trifu (A. Ștefan '85), Stoenac (Chirea '54)
Antrenor: Gabriel Zahiu
Eliminat: N. Stanciu '80 (două galbene)

Albuț (cpt.) - Țărcă, Chibulcutean, Fizeșan, Polgar - Budăcan (M. Stancu '65), Nalați (C. Roșu '65), Feher, M. Chițu - Brumă, D. Negruț (Curtuiuș '49)
Antrenor: Sandu Negrean

Stadion: Minerul (Motru); *Spectatori:* 150; *Corespondent:* Cristi Peptan; *Arbitru:* Ionuț Coza ★★★ (Cernica); *Asistenți:* Vlad Bârleanu ★★★ și Alexandru Midvichi ★★★ (ambii din București); *Jucătorul meciului:* Adrian Răduca ★★★

MOTRU, VICTORIE DUPĂ 2 LUNI ȘI JUMĂTATE!

Surpriza seriei a II-a a fost succesul bifat de Minerul Motru în fața Gloriei Bistrița, scor 2-0. Rezultatul este cu atât mai neașteptat cu cât gorjenii au reușit în acest sezon o singură victorie, în prima etapă a Ligii a II-a, pe 7 septembrie, 4-0 cu Mioveni. **(Mihai ANDRIEȘ)**

ASA - UTA a durat două zile!

Ultimul meci al seriei a II-a disputat în această rundă a fost cel de la Târgu Mureș, dintre ASA și UTA. Partida a început sâmbătă de la ora 18, dar a fost întreruptă în minutul 71, la scorul de 0-0, din cauza ceții. Meciul a fost amânat pentru duminică, atunci când a fost reluat de la ora 13. Continuată din momentul în care a fost oprit cu o zi înainte, întâlnirea s-a terminat cu același scor cu care a început.

Foto: *Zi de zi*

Rapid a câștigat lupta de la Buzău

Alb-vișiniii s-au impus în meciul cu Gloria Buzău (2-0), prin golurile marcate de Lukanovic (26) și Ciolacu (90). Însă partida a fost una foarte tensionată, în special în tribune. Fanii gazdelor au aruncat cu tot felul de obiecte spre banca de rezerve a giuleștenilor. Antrenorul secund, Florică Drăghici, a fost lovit de o piatră în spate, iar în repriza secundă jucătorii nu au putut să stea pe bancă. La finalul jocului, s-a creat un meleu între fotbaliștii celor două echipe, unde s-au plătit polițe. „Asta e, ne batem cu pumnii pentru Rapid. Îmi place asta", a comentat la final Viorel Moldovan, antrenorul giuleștenilor. (Victor STOICESCU)

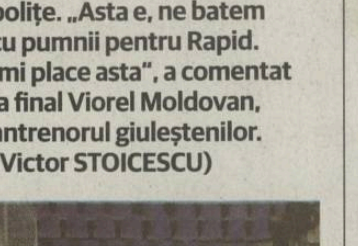

„Gogoașă", reclamat la poliție

Meci cu scandal, sâmbătă seara, în Bănie. Team-managerul lui CSU Craiova, Silvian Cristescu, l-a reclamat pe Andrei Preda (zis „Gogoașă", foto, în dreapta) la poliție, după ce portarul celor de la FCU Craiova i-ar fi bătut pe el și pe Mihăiță Pleșan înaintea meciului de sâmbătă seara de pe „Ion Oblemenco" cu CS Universitatea. „E adevărat că am depus o plângere, pentru că a trebuit să vină și poliția la vestiare. Doar împotriva lui am făcut. Mai întîi a avut un incident cu Mihăiță Pleșan, când s-a dus peste el. Nu se poate întîmpla așa ceva, suntem la fotbal, nu la box", a declarat Silvian Cristescu la sport.ro.

Al treilea meci al sezonului ca audiență!

Cu 20.000 de spectatori în tribune, duelul dintre cele două Universități este depășit de numai două meciuri din Liga I, Dinamo – Steaua și Dinamo – Petrolul!

Mihai ANDRIEȘ
mihai.andries@prosport.ro

» **Etapa de Liga a II-a din weekend a adunat mai mulți spectatori decât șapte runde de Liga I din acest sezon!**

» **10 echipe din Liga I nu au reușit să adune pe teren propriu mai mulți spectatori decât au fost la meciul de pe „Ion Oblemenco"**

33.700 de spectatori a adunat Liga a II-a în acest weekend Foto: **Florin Ceaușu**

Prezența unor echipe de tradiție în eșalonul secund, precum Rapid, Iași, dar și apariția celor două Craiove, a crescut interesul spectatorilor pentru meciurile din Liga a II-a. Așa s-a ajuns ca unele partide din actuala ediție de campionat să aibă o audiență mai mare decât meciurile de pe prima scenă a fotbalului românesc.

DERBYUL CRAIOVEI, CÂT O ETAPĂ DE LIGA I

Întâlnirea de pe „Ion Oblemenco" dintre CS Universitatea - FC Universitatea (0-0) a fost la un pas de a egala de una singură cea mai slabă rundă din Liga I, adică etapa a zecea, care a adunat 22.200 de spectatori! Interesant de remarcat faptul că în primul eșalon doar două meciuri au adus mai mulți spectatori decât derby-ul celor două Universități: Dinamo - Steaua (1-2, 29.000) și Dinamo - Petrolul (1-1, 24.708).

ETAPĂ RECORD ÎN LIGA A II-A

Etapa din acest weekend a fost cea mai prolifică a actualei ediții a Ligii secunde, cu un total de 33.700 spectatori. Pe lângă meciul de la Craiova, un aport însemnat l-a avut și meciul de la Buzău, dintre Gloria și Rapid, scor 0-2, cu un total de 7.000 de spectatori, recordul absolut al seriei I. Audiența a fost atât de mare, încât echipele din fosta divizie B au adunat mai mulți spectatori decât în șapte din rundele disputate până acum în primul eșalon.

» **29.000 de spectatori** este recordul pe un meci al Ligii I, stabilit la Dinamo - Steaua (1-2)

Demonstrație de forță

Astra a demolat-o pe FC Botoșani, 5-0, și s-a instalat în fruntea clasamentului, la două puncte peste Steaua

Marian DIMA
marian.dima@prosport.ro

» **Echipa lui Isăilă a ajuns la cea de-a zecea victorie din Liga I și așteaptă restanța cu roș-albaștrii pentru a-și disputa primul loc în pauza de iarnă**

Astra Giurgiu a făcut instrucție aseară cu FC Botoșani (5-0), echipă care, din revelația campionatului, s-a transformat în cea mai „bună încasatoare", după ce a primit 11 goluri în ultimele două meciuri. Elevii lui Daniel Isăilă au făcut o primă repriză foarte bună, care a contabilizat patru goluri: Enache o dublă, William de Amorim și Seto. În afară de cele patru reușite, giurgiuvenii au mai ratat câteva ocazii foarte mari, prin Budescu, Enache și Yazalde. În finalul meciului, Yoda a înscris primul gol în tricoul alb-negru și a închis tabela la 5-0. Victoria categorică de aseară l-a mulțumit pe patronul giurgiuvenilor, Ioan Niculae, care a plecat fericit de la stadion împreună cu noul președinte de la LPF, Gino Iorgulescu. Astra a ajuns la a zecea victorie în Liga I și așteaptă restanța cu Steaua pentru a-și disputa primul loc în pauza de iarnă.

> *Jucătorii au prime pe pachete de meciuri, iar etapa viitoare pot lua banii*
> **Ioan NICULAE**, patron Astra

Liga I
ASTRA - FC BOTOȘANI 5-0
Enache '8, '32, William '16, Seto '43, Yoda '89

33 Coman ★★
77 Mățel ★★ (7 Yoda '67) ★★
6 Yahaya ★★★
25 Găman ★★
13 Morais ★★★
8 Seto ★★
14 Laban ★★
9 Enache ★★★
10 Budescu (cpt.) ★★ (18. Cristescu '74) ★
91 William ★★★
11 Yazalde ★★ (22 Ivanovski '64) ★★
Antrenor: Daniel Isăilă
Rezerve: 1. S. Lung - 3. Asante, 11. P. Santos, 23. Giurgiu
Cartonașe galbene: Budescu ('55)

12 Curileac ★
19 Patache ■
2 Poverlovici ■
25 Dinu ■
5 Maghici ■
24 Fulop ★
11 Vraciu ■ (18. R. Radu '79)
10 Vașvari (cpt.) ■
6 Tincu ■
17 Codoban ■ (7 I. Matei '46) ■
9 Cârjan ■ (4 Taban '86)
Antrenor: Cristi Popovici
Rezerve: 22. Perianu, 21. Ursu, 27. Dudu, 80. Hadnagy

Arbitru: Istvan Kovacs (Carei) ★★★; *Asistenți:* Miclos Nagy (Cluj-Napoca) ★★★ și Bogdan Velicu (București) ★★★; *Stadion:* „Marin Anastanovici" (Giurgiu); *Spectatori:* 500

Liga I
OȚELUL - FC VASLUI 1-2
'90+3 Marquinhos (pen.) / Sîrghi '28, Antal '85 (pen)

1 Brăneț ★
16 Sîrghi ■
5 Mișelăricu ■
69 Sipovic ★
24 Popescu ★
29 Giurgiu (cpt) ■
15 Cooper ★★ (96. Tudorie '90)
77 Gavrilă ■ (21. Astafei '61) ★
8 Marquinhos ■
7 Iorga ■ (30. Băjenaru '77)
9 Henrique ★
Antrenor: Ewald Lienen
Rezerve: 88. Simaitis - 2. Milea, 4. Filip, 26. Măruș
Cartonașe galbene: Sipovic '12, Giurgiu '15, Iorga '64, Marquinhos '71, Brăneț '84

12 Cerniakuskas ★★
5 Celeban ★★★
4 Cordoș ★★
70 Prahic ★★
20 Mușat ★★
7 Sânmărtean (cpt) ★★ (29. Pătulea '88)
28 Madson ★★
16 Viveiros ★ (25. Lovrecic '58) ★★
8 Antal ★★★
21 Wilk ★★ (77. Enescu '78)
19 Temwanjera ★★
Antrenor: Liviu Ciobotariu
Rezerve: 89. Straton - 30. Balaur, 40. Buziuc, 67. Mareș,
Cartonașe galbene: Temwanjera '1, Wilk '66, Cordoș '72, Sânmărtean '85, Enescu '87

Arbitru: Cătălin Popa ★★★ (Pitești); *Asistenți:* Octavian Șovre ★★★ (Oradea) și Vasile Marinescu ★★★ (București); *Stadion:* Oțelul (Galați); *Spectatori:* 1.000

Liga I
CONCORDIA CHIAJNA - SĂGEATA NĂVODARI 4-0
Roșu '61, '75 (pen.), Wellington '90, Serediuc '90+3 (pen.)

12 Râmniceanu ★★★
5 Leca ★★
18 Dima ★★
25 Melinte (cpt.) ★★★
21 Bucurică ★★
20 Ispir ★★
93 Roșu ★★★
10 Purece ★★ (77 Florea '89)
16 Onduku ★ (9 Strătilă '68) ★
99 Wellington ★★
6 Coșereanu ★ (7 Serediuc '48) ★★
Antrenor: Ionuț Chirilă
Rezerve: 1. Cobrea - 3. Ioniță, 22. Apostol, 28. L. Ganea
Cartonașe galbene: Onduku '29, Ispir '40, Dima '42, Strătilă '83

13 Pogacsics ★
91 Achim ★ (12 S. Chițu '55) ■
14 Mera ★
20 I. Filip ★
21 D. Lopez ■
19 Muzac ★ (27 Sorian '70) ★
10 Vezan ★
29 V. Dinu (cpt.) ■
30 Iordache ■
9 M. Roman ★
11 Tigoianu ★ (77 Peteleu '46) ★
Antrenor: Tibi Selymes
Rezerve: 1. Panagopoulos - 4. V. Lupu, 8. A. Grigoraș, 28. C. Munteanu
Cartonașe galbene: I. Iordache '6, Achim '9, V. Dinu '90

Arbitru: Adrian Comănescu ★★★ (Râmnicu Vâlcea); *Asistenți:* Iulian Radu ★★★ (Ploiești) și Gero Szabo ★★★ (Cluj-Napoca); *Stadion:* Concordia (Chiajna), Spectatori: 2.000; *Jucătorul meciului:* Roșu

Liga I
CEAHLĂUL - ACS POLI TIMIȘOARA 1-0
Golubovic '78

1 Jovic ★★
4 Cazan ★★
28 Cânu ★★
3 Marc ★★
13 Rusu ■ (17 Chitoșcă '46) ★★
11 Stana ★★ (18 Onciu '70) ★
10 Achim ★★
25 Gheorghiu ★★★
20 Constantinescu ★★
27 Popadiuc ★ (30 Garcia '61) ★
14 Golubovic (cpt.) ★★★
Antrenor: Vasile Miriuță
Rezerve: 22. Jicha - 8. Hasani, 31. Ștefănescu, 33. Țepeș
Cartonașe galbene: Achim '26, Cânu '81

1 Nuno Claro ★★★
24 Belu ★★
13 Scutaru ★
30 Șeroni ★★
5 Poparadu ★ (26 Furtado '80) ★
8 O. Petre (cpt.) ★
21 Trandu ★★ (17 Keita '86)
18 Popovici ★★
10 Gorobsov ★★ (16 Boldea '69) ★
27 Bălace ★★
14 S. Szekely ★
Antrenor: Aurel Șunda
Rezerve: 29. Pap - 25. Bărbuț, 28. Balaure, 55. Petrovic
Cartonașe galbene: Trandu '74

Arbitru: Sebastian Colțescu ★★★ (Craiova); *Asistenți:* Bogdan Gheorghe ★★★ (București) și Cristian Marchidanu ★★★ (Brăila); *Stadion:* „Ceahlăul" (Ploiești); *Spectatori:* 2.000

> *Primul meu gând este să fac punctele să scap de retrogradare. După asta, ce vine, este un bonus*
> **Vasile MIRIUȚĂ**, antrenor Ceahlăul

LIGA A III-A, REZULTATE ETAPA 13, VINERI - SÂMBĂTĂ, www.liga2.ro

SERIA I

Kosarom Pașcani - CSM Moinești 4-1
Humă (49), Viorică (57, 60), Maftei (69) / Abuzătoaie (65)

FCM Dorohoi - Bucovina Pojorâta 6-0
Ed. Sandu (10 - pen., 64), Homneac (20, 31, 72), Vrabie (43)

Ceahlăul II - Aerostar Bacău 1-0
Velici (20)

Petrotub Roman - Sporting Suceava 3-0
Țapu (19), M. Alexandru (83), Harbuzaru (86)

Știința Miroslava - Cetatea Tg. Neamț 2-0
Tăcuțanu (35), G. Petrea (54)

Bucovina Rădăuți a stat.

CLASAMENT

Loc	Echipa	M.	V.	Eg.	Înf.	Gol.	P.	Ad.
▲ 1.	FCM Dorohoi	13	7	4	2	26-11	25	+4
2.	Cetatea Tg. Neamț	13	7	3	3	20-12	24	+6
3.	Știința Miroslava	13	7	1	5	21-13	22	+4
4.	Petrotub Roman	12	6	4	2	16-9	22	+4
5.	CSM Moinești	13	7	1	5	23-19	21	+1
6.	Kosarom Pașcani	12	6	3	3	25-12	21	+3
7.	Bucovina Pojorâta	13	4	4	5	13-22	16	-2
8.	Ceahlăul II	13	3	3	7	14-24	12	-9
9.	Sporting Suceava	13	3	3	7	17-29	12	-9
▼ 10.	Aerostar Bacău	13	3	1	9	9-18	10	-11
▼ 11.	Bucovina Rădăuți	12	1	5	6	10-25	8	-7

SERIA II

Viitorul Axintele - Dunărea Călărași 1-0
Al. Badea (33)

Rapid Fetești - Oțelul II 1-0
T. Ivan (73 - pen.)

CS Afumați - CS Ștefănești 1-0
Vlada (90+2)

FC Voluntari - Conpet Cireșu 4-1
A. Voicu (20, 70), E. Stan (30), D. Todoran (65) / S. Nicoliță (12)

Progresul Cernica - Callatis Mangalia 4-0
A. Enciu (27, 84), Al. Tudose (38), Colțatu (90+2)

Sporting Liești - Gloria Pop. Leordeni 2-1
Bahnașu (7), D. Voicu (90+3) / Romanescu (65)

CLASAMENT

Loc	Echipa	M.	V.	Eg.	Înf.	Gol.	P.	Ad.
▲ 1.	FC Voluntari	14	11	3	0	33-5	36	+15
2.	CS Ștefănești	14	9	2	3	31-13	29	+8
3.	CS Afumați	14	6	6	2	26-12	24	+2
4.	Dunărea Călărași	14	8	0	6	26-20	24	+3
5.	Viitorul Axintele	14	6	5	3	19-11	23	+2
6.	Gl. Pop. Leordeni	14	6	3	5	22-17	21	+3
7.	Oțelul II	14	5	2	7	15-21	17	-4
8.	Sporting Liești	14	5	1	8	18-29	16	-5
9.	Progresul Cernica	14	4	3	7	19-19	15	-6
▼ 10.	Callatis Mangalia	14	4	1	9	14-31	13	-8
▼ 11.	Conpet Cireșu	14	3	2	9	15-31	11	-10
▼ 12.	Rapid Fetești	14	2	2	10	8-37	8	-16

SERIA III

Viitorul Domnești - Dinamo II 2-0
Gârlescu (35), Ciochină (74)

Inter Clinceni - Juventus București 3-1
Cr. Păun (41, 80), Rondak (52) / Bustea (78)

CS Balotești - Metaloglobus 3-2
Funieru (40), Mihală (48), N. Filip (90+3) / I. Drăgan (24), Cană (61)

Viitorul Craiova - CS Tunari 3-2
Știoiu (45+2 - pen.), M. Chiriță (75, 88) / A. Ilin (52), M. Gheorghe (56 - pen.)

CS Vișina Nouă - Concordia II Chiajna 3-1
Cincă (53), C. Nica (56), Aria (62) / Orlando (23)

FC Balș - CS Podari 3-2
Relea (41), A. Florică (43), A. Roșu (68) / D. Neacșa (60), Crângoiu (77)

CLASAMENT

Loc	Echipa	M.	V.	Eg.	Înf.	Gol.	P.	Ad.
▲ 1.	Juventus București	14	11	1	2	34-14	34	+13
2.	FC Balș	14	8	3	3	25-18	27	+6
3.	CS Balotești	14	8	3	3	18-12	27	+6
4.	CS Vișina Nouă	14	6	3	5	21-19	21	0
5.	Dinamo II	14	5	3	6	20-18	18	-3
6.	Inter Clinceni	14	5	3	6	21-23	18	-3
7.	CS Tunari	14	5	3	6	22-30	18	-3
8.	Viitorul Craiova	14	5	2	7	17-16	17	-4
9.	Viitorul Domnești	14	5	2	7	17-28	17	-7
▼ 10.	Metaloglobus	14	4	3	7	18-20	15	-6
▼ 11.	CS Podari	14	4	2	8	20-23	14	-4
▼ 12.	Chiajna II	14	2	4	8	10-22	10	-11

SERIA IV

Muncitorul Reșița - AFCM Reșița 2-0
Costachi (60 - pen.), Săulescu (66)

FC Caransebeș - Pandurii II 3-1
Negoescu (19, 68), Goșa (65) / Golea (83 - pen.)

Vulturii Lugoj - FC Hunedoara 3-2
Hărdău (27), L. Stoica (45, 85) / O. Drăgan (41), Pepenar (72 - pen.)

Jiul Rovinari - Becicherecu Mic 0-2
Hodiș (48), Mancaș (88)

Știința Turceni - FC Avrig 2-0
Butoi (48), Murdărea (65)

Millenium Giarmata a stat.

CLASAMENT

Loc	Echipa	M.	V.	Eg.	Înf.	Gol.	P.	Ad.
▲ 1.	FC Caransebeș	13	10	1	2	24-10	31	+7
2.	Becicherecu Mic	12	7	3	2	21-8	24	+6
3.	FC Hunedoara	12	8	0	4	17-10	24	+6
4.	Giarmata	12	6	4	2	18-12	22	+4
5.	Pandurii II	13	6	4	3	15-9	22	+1
6.	Vulturii Lugoj	13	6	2	5	28-20	20	+2
7.	Jiul Rovinari	13	4	6	3	22-15	18	-3
8.	Știința Turceni	13	4	2	7	15-29	14	-4
9.	Muncitorul Reșița	13	3	3	7	22-21	12	-6
▼ 10.	AFCM Reșița	13	3	1	9	8-21	10	-8
▼ 11.	FC Avrig	13	0	0	13	12-47	0	-18

SERIA V

FC Arieșul Turda - CS Oșorhei 4-0
P. Muntean (27), Fertea (30), Boroștean (39), Șt. Popa (60)

Național Sebiș - FCM Baia Mare 1-1
Galea (51) / V. Pop (74)

Metalurgistul Cugir - Unirea Dej 4-1
Cârstean (8, 47, 85, 88) / D. Lukacs (90+1)

FC Zalău - Șoimii Pâncota 3-2
V. Dobrescu (24, 83), C. Sabou (77) / Burian (12), A. Mihai (40)

CS Ineu - Sănătatea Cluj 3-0
Nicolau (18), A. Drăgan (53), Băd (60)

Unirea Jucu a stat, deoarece FC Maramureș s-a retras.

CLASAMENT

Loc	Echipa	M.	V.	Eg.	Înf.	Gol.	P.	Ad.
▲ 1.	Național Sebiș	13	7	5	1	22-8	26	+8
2.	Metalurgistul Cugir	13	7	3	3	30-16	24	+6
3.	Șoimii Pâncota	12	7	2	3	25-10	23	+5
4.	CS Ineu	13	5	5	3	20-11	20	+2
5.	CS Oșorhei	13	6	2	5	16-17	20	-1
6.	FC Zalău	13	5	3	5	19-21	18	-3
7.	Unirea Jucu	12	5	2	5	17-17	17	-1
8.	FCM Baia Mare	12	4	4	4	16-15	16	-2
9.	Sănătatea Cluj	13	4	3	6	14-26	15	-3
▼ 10.	Arieșul 1907 Turda	13	1	4	8	8-25	7	-17
▼ 11.	Unirea Dej	13	2	1	10	12-33	7	-11

SERIA VI

FCM Târgoviște - Conpet Ploiești 2-0
D. Popa (38), Dragnea (87)

SCM Argeș Pitești - FCM Câmpina 0-0

Fortuna P. Câmpina - FC Păpăuți 8-0
Vișan (10, 11, 39), Chelaru (30), Antohi (44, 76), V. Munteanu (74), B. Năstase (80)

Chindia Târgoviște - Atletic Bradu 5-0
Bucă (22), Honciu (31, 85), C. Anton (75), Fl. Lungu (90)

Civitas Făgăraș - Urban Titu 0-3
Echipa gazdă s-a retras în retur.

FC Zagon - Avântul Reghin 2-2
Frâncu (12), C. Borbely (22) / Șaim (40, 90)

CLASAMENT

Loc	Echipa	M.	V.	Eg.	Înf.	Gol.	P.	Ad.
▲ 1.	Chindia Târgoviște	14	9	4	1	28-7	31	+10
2.	SCM Argeș Pitești	14	9	4	1	32-13	31	+10
3.	FC Zagon	14	8	4	2	21-9	28	+4
4.	Fortuna P. Câmpina	14	8	3	3	35-12	27	+6
5.	FCM Câmpina	14	8	2	4	17-11	26	+5
6.	Atletic Bradu	14	5	3	6	19-26	18	0
7.	Conpet Ploiești	14	4	5	5	14-16	17	-4
8.	Avântul Reghin	14	3	7	4	15-16	16	-5
9.	Urban Titu	14	4	0	10	14-26	12	-9
▼ 10.	FCM Târgoviște	14	3	3	8	11-25	12	-9
▼ 11.	FC Păpăuți	14	3	3	8	14-37	12	-9
▼ 12.	Civitas Făgăraș	14	0	2	12	9-31	2	-19

Comeback-ul „Briliantului"

Unul dintre cele mai importante transferuri din istoria recentă a Ligii 1 a fost confirmat aseară! După 13 ani, Mutu se reîntoarce în România, urmând să evolueze din ianuarie la Petrolul. Ieri, Ajaccio a acceptat să îl împrumute pe „Briliant" un an și jumătate la echipa prahoveană

Adrian COSTEIU
adrian.costeiu@prosport.ro

- **Este pentru prima dată când un club de talia lui Ajaccio împrumută un jucător român în Liga 1**
- **Mutu și-a anunțat împrumutul la Petrolul printr-o poză prelucrată în Photoshop în care fața sa era „aplicată" pe o fotografie a fundașului stânga Guilherme**
- **„Briliantul" a mai evoluat în Liga 1 pentru FC Argeș (1996-1999) și Dinamo (1999-2000)**

Printre poze ironice la adresa lui Victor Pițurcă postate pe Facebook și declarații care îl criticau pe selecționerul naționalei, Adrian Mutu a lăsat să se înțeleagă că vizează o întoarcere în Liga 1. Imediat, prin presă s-au speculat diferite variante privind destinația atacantului de 34 de ani: Dinamo, Petrolul sau chiar UTA Arad.

Acolo unde prietenul său, Adrian Mărțian, dorea să îi ofere un salariu de 500.000 de euro, jumătate din cât încasează Mutu la Ajaccio. Însă proiectul care l-a atras cel mai mult pe „Briliant" a fost cel de la Petrolul. Iar aseară, într-o nouă postare pe Facebook, Mutu a confirmat că a ales să evolueze pentru echipa ploieșteană în următorul an și jumătate.

ȘI-A CERUT SCUZE FANILOR LUI DINAMO

Cu o nouă poză prelucrată în Photoshop, prin care fața sa era „aplicată" pe o imagine cu fundașul stânga Guilherme, Mutu și-a anunțat viitoarea destinație. „Din ianuarie voi juca pentru Petrolul un an și jumătate! Voi veni sub formă de împrumut de la Ajaccio", a fost mesajul care a strâns 5.200 de likeuri și peste 600 de comentarii în mai puțin de o oră. Nu toate au fost însă pozitive, fanii „câinilor" chemându-l din nou pe Mutu în „Ștefan cel Mare". Imediat, jucătorul a parat: „Suporterii lui Dinamo nu au de ce să fie dezamăgiți. Dacă nu am ajuns la Dinamo, e vina conducerii, nu a mea. Nu voi uita niciodată ce au făcut fanii lui Dinamo pentru mine".

N-A MAI MARCAT DE PESTE 800 DE MINUTE

Pe lângă anunțul-bombă făcut de Mutu aseară, interesante sunt și culisele mutării. Surse din anturajul „Briliantului" au confirmat aseară pentru ProSport că Mutu se înțelesese cu oficialii Petrolului de câteva zile. Singurul semn de întrebare era pus în dreptul disponibilității celor de la Ajaccio de a se despărți de Mutu în această iarnă. Iar cum atacantul român nu a mai marcat din luna mai, de mai bine de 800 de minute, președintele clubului corsican, Alain Orsoni, ar fi fost de acord să-l lase pe Mutu să plece, după o discuție avută în cursul zilei de ieri.

- În carieră, Mutu a mai trecut pe la Inter, Juventus, Chelsea, Cesena, Verona, Parma, Fiorentina

CFR CLUJ

GRIGORAȘ VREA PUNCTAJ MAXIM

Petre Grigoraș vrea să forțeze o victorie azi, la Brașov. „Obiectivul nostru pentru ultimele etape din tur este să câștigăm toate cele trei meciuri rămase", a spus Grigoraș. CFR joacă etapa viitoare în deplasare la Mediaș, iar mai apoi acasă cu Săgeata. Șefii din Gruia au stabilit ca obiectiv pentru acest sezon clasarea pe locul secund. **(Daniel LUP)**

„U" CLUJ

TEJA: „CORONA ÎȘI JOACĂ ULTIMA ȘANSĂ"

„Șepcile roșii" joacă o adevărată finală la retrogradare în această seară, pe Cluj Arena, cu Corona. Mihai Teja se teme de meci, deși adversara este ultima în Liga I. „Este un meci important pentru noi. Corona o să dea totul la Cluj, să nu uitam că a fost egala Stelei și este un adversar care își joacă ultima șansă", a declarat Teja. **(Vlad MĂCICĂȘAN)**

Azi, ora 19:00, Dolcesport

FC BRAȘOV

Antrenor: *Ilie Stan*
Rezerve: *1. Bordea - 17. Tătar, 21. Dias, 22. Serginho, 25. Vagner, 26. B. Madeira, 47. Fonseca*

CFR CLUJ

Antrenor: *Petre Grigoraș*
Rezerve: *32. Mincă - 5. Voiculeț, 6. Brandao, 8. Sepsi, 11. Maah, 29, Batin, 40. Obiora*
Absent: *Rada (suspendat)*

Bilete: *Peluză: 5 lei, Tribuna II: 10 lei, Tribuna I: 10 lei*
Stadion: *„Tineretului"(Brașov)*

Azi, ora 18:30, Digisport

„U" CLUJ

Antrenor: *Mihai Teja;* ***Rezerve:*** *1. Niculescu - 4. Szilagyi, 7. Târnăcop, 11. Calcan, 17. Takacs, 23. Ene, 30. Lungu;* ***Absenți:*** *Rațiu, Dedu (accidentați), Dolha (neconvocat)*

CORONA

Antrenor: *Ionel Gane*
Rezerve: *12. Dănălache- 5. R. Stănescu,11. Coman 17. H. Popa, 20. Vl. Munteanu, 25. Fl. Ilie, 29. Tudose*
Absenți: *Brata, Arce (suspendați)*

Stadion: *„Cluj Arena" (Cluj Napoca);*
Prețuri bilete: *17,9 lei (peluza I și a II-a), 35,9 lei (tribuna a II-a), 53,9 lei (tribuna I), 107,9 lei (sector VIP, etaj 3), 179,9 lei (sector VIP, etaj 2). Biletele se vând numai la pachet, pentru meciurile de azi cu Corona și cel de vineri cu Brașov.*

Azi, ora 19:00, Dolce Sport

PETROLUL

Antrenor: *Cosmin Contra*
Rezerve: *23 Bornescu - 32. Achim, 20 Priso, 7. Fernandez, 10. Camara, 16. Benga, 9. Hamza*
Absenți: *Bețe, Marinescu, Morar (accidentați)*

VIITORUL

Antrenor: *Bogdan Vintilă*
Rezerve: *31.Buzbuchi - 6. Larie, 7. Băluță, 21. I.Șerban, 23. Daminuță, 88. Thiago, 91. Emerson*

Bilete: *Peluze: 10 lei, Tribuna II: 20 de lei, Tribuna I: 30 de lei, Tribuna O: 50 de lei*
Stadion: *„Ilie Oană"(Ploiești)*

REZULTATE

ANGLIA, ETAPA 12 (DIN 38)

West Ham - Chelsea 0-3
(Lampard 21 - pen. și 82, Oscar 34)
*La gazde, Răzvan Raț nu a fost inclus în lot

Stoke - Sunderland 2-0
(Adam 30, N'Zonzi 81)

Newcastle - Norwich 2-1
(Remy 2, Gouffran 38 / Fer 80)

Hull - Crystal Palace 0-1
(Bannan 81)

Fulham - Swansea 1-2
(Parker 64 / Hughes 56 - aut., Shelvey 80)

Arsenal - Southampton 2-0
(Giroud 22 și 86 - pen.)

Everton - Liverpool 3-3
(Mirallas 8, Lukaku 72 și 82 / Coutinho 5, Suarez 19, Sturridge 89)

Manchester City - Tottenham 6-0
(Navas 1 și 90+1, Sandro 34 - aut., Aguero 41 și 50, Negredo 55)
*La gazde, Costel Pantilimon a fost integralist, în timp ce la oaspeți, Vlad Chiricheș a fost rezervă

Cardiff - Manchester United 2-2
(Campbell 33, Kim Bo-Kyung 90+2 / Rooney 15, Evra 45)

Partida West Brom - Aston Villa are loc azi

Clasament: 1. Arsenal 28p, 2. Liverpool 24p (24-13), 3. Chelsea 24p (21-10), 4. Man. City 22p,..., 9. Tottenham 20p

SPANIA, ETAPA 14 (DIN 38)

Valladolid - Osasuna 0-1
(Oier 84)

Barcelona - Granada 4-0
(Iniesta 20 - pen., Fabregas 40 - pen., Sanchez 71, Pedro 90)

Atletico Madrid - Getafe 7-0
(Raul Garcia 26 și 52, Lopo 37 - aut., Villa 49 și 78, Diego Costa 69, Adrian 90+3)
*La oaspeți, Ciprian Marica a intrat în minutul 69

Almeria - Real Madrid 0-5
(Cr. Ronaldo 3, Benzema 61, Bale 72, Isco 75, Morata 81)

Real Sociedad - Celta Vigo 4-3
(Vela 6, 61, 78 și 81 / Rafinha 23 și 56, Ad. Lopez 28)

Levante - Villarreal 0-3
(Soriano 13 - pen., Uche 74 și 89)

Vallecano - Espanyol 1-4
(Niguez 81 / Sergio Garcia 28 - pen., 51 - pen. și 83, Stuani 86)
*La oaspeți, Gabriel Torje a fost înlocuit la pauză

Elche - Valencia 2-1
(Fidel 57, Herrera 84 / Bernat 73)
*La gazde, Cristian Săpunaru nu fost inclus în lot

Partida Sevilla - Betis s-a disputat după încheierea ediției. Meciul Malaga - Bilbao are loc azi

Clasament: 1. Barcelona 40p, 2. Atletico Madrid 37p, 3. Real Madrid 34p,..., 7. Getafe 20p, 8. Espanyol 18p, 9. Elche 17p..., 12. Sevilla 16p

ITALIA, ETAPA 14 (DIN 38)

Napoli - Parma 0-1
(Cassano 81)

Milan - Genoa 1-1
(Kaka 4 / Gilardino 8 - pen.)
*La oaspeți, Adrian Stoian a fost rezervă

Verona - Chievo 0-1
(Lazarevic 90+2)
*La oaspeți, Paul Papp a fost rezervă

Udinese - Fiorentina 1-0
(Heurtaux 34)

Torino - Catania 4-1
(Immobile 10, El Kaddouri 34 și 61, Moretti 59 / Leto 30)

Sassuolo - Atalanta 2-0
(Zaza 63, Berardi 67)
*La gazde, Marius Alexe nu a fost inclus în lot, în timp ce la oaspeți, Constantin Nica nu a fost inclus în lot

Livorno - Juventus 0-2
(Llorente 63, Tevez 75)

Sampdoria - Lazio 1-1
(Soriano 67 / Cana 90+4)
*La oaspeți, Ștefan Radu a fost integralist

Partida Bologna - Inter s-a disputat după încheierea ediției. Meciul AS Roma - Cagiari are loc azi

Clasament: 1. Juventus 34p, 2. AS Roma 32p (12j), 3. Napoli 28p, 4. Inter 25p (12j),..., 8. Lazio 17p,..., 15. Sassuolo 13p,..., 19. Chievo 9p

GERMANIA, ETAPA 13 (DIN 34)

Stuttgart - Monchengladbach 0-2
(Raffael 37, Wendt 73)
*La gazde. Alexandru Maxim a fost integralist

Nurnberg - Wolfsburg 1-1
(Ginczek 72 / Arnold 39)

Hertha - Leverkusen 0-1
(Kiessling 28)

Frankfurt - Schalke 3-3
(Flum 54, Joselu 61 și 68 / Flum 14 - aut., Matip 18, Howedes 86)

Braunschweig - Freiburg 0-1
(Fernandes 52)

Augsburg - Hoffenheim 2-0
(Halil Altintop 17 și 23)

Dortmund - Bayern 0-3
(Götze 66, Robben 85, Muller 87)

Hamburg - Hannover 3-1
(Badelj 31, Beister 46, Calhanoglu 84 / Huszti 28)

Bremen - Mainz 2-3
(Elia 85, Di Santo 89 / Müller 7, Okazaki 18 și 70)

Clasament: 1. Bayern 35p, 2. Leverkusen 31p, 3. Dortmund 28p,..., 8. Stuttgart 16p

FRANȚA, ETAPA 13 (DIN 38)

Lille - Toulouse 1-0
(Souare 84)

Nice - St. Etienne 0-1
(Erding 23)

Ajaccio - Marseille 1-3
(Perozo 31 / Payet 27, Gignac 39, Thauvin 58)
*La gazde, Adrian Mutu și Ștefan Popescu nu au fost incluși în lot

Sochaux - Bastia 1-1
(Mayuka 74 / Boudebouz 31)
*La oaspeți, Claudiu Keșeru a intrat în minutul 92

Rennes - Bordeaux 1-1
(Kana-Biyik 63 / Diabate 64)

Montpellier - Guingamp 1-1
(Cabella 69 / Giresse 76 - pen.)

Lyon - Valenciennes 1-1
(Gomis 16 / Bahebeck 66)
*La oaspeți, Aurelian Chițu nu a fost inclus în lot

Evian - Lorient 0-4
(Aboubakar 6 și 13, Diallo 82, Jouffre 87 - pen.)
*La gazde, Dan Nistor a fost înlocuit în minutul 46

Reims - PSG 0-3
(Lucas Moura 25, Menez 60, Ibrahimovic 90+1)

Partida Nantes - Monaco s-a disputat după încheierea ediției

Clasament: 1. PSG 34p, 2. Lille 30p, 3. Monaco 26p (13j),..., 5. Nantes 23p,..., 10. Bastia 19p,..., 15. Evian 16p,..., 18. Valenciennes 10p, 19. Ajaccio 8p

RUSIA, ETAPA 17 (DIN 30)

Zenit St. Petersburg - FK Rostov **0-2**, Lokomotiv Moscova - Dinamo Moscova **1-0** (La oaspeți, George Florescu a fost rezervă), Ural Ekaterinburg - Krîlia Sovetov Samara **1-1**, Anji Mahacikala - Volga Nîjni Novgorod **0-0** (La oaspeți, Adrian Ropotan a intrat în minutul 86), Tom Tomsk - Rubin Kazan **0-1** (La gazde, Gabriel Mureșan a fost integralist), Amkar Perm - Kuban Krasnodar **3-1** (La oaspeți, Gigel Bucur a fost înlocuit în minutul 74), ȚSKA Moscova - Spartak Moscova **1-0**. Partida FC Krasnodar - Terek Groznîi se joacă azi

Clasament: 1. Zenit 36p (37-18), 2. Lokomotiv Moscova 36p (34-15), 3. Spartak Moscova 33p,..., 6. Dinamo Moscova 29p,..., 8. Kuban 23p

UCRAINA, ETAPA 17 (DIN 30)

Metalurg Zaporojie - Zoria Lugansk **1-1**, Tavria Simferopol - Volîn Luțk **2-2** (La oaspeți, Florentin Matei a marcat un gol și a fost integralist, iar Eric Bicfalvi a ratat un penalty și a fost înlocuit în minutul 46), Dinamo Kiev - Goverla Ujgorod **3-0** (La oaspeți, Cristian Oros, Răzvan Cociș și Marius Niculae au fost integraliști, iar Adrian Dandea a intrat în minutul 78), Vorskla Poltava - Cernomoreț Odessa **0-1**, Șahtior Donețk - Sevastopol **4-0**, Karpati Lvov - Metalurg Donețk **2-2**, Dnepr Dnepropetrovsk - Illicivet Mariupol **3-1**

Clasament: 1. Șahtior Donețk 38p, 2. Cernomoreț Odessa 35p, 3. Dnepr 34p (15j),..., 12. Volîn Luțk 17p, 13. Goverla Ujgorod 14p

PE SCURT

ACCIDENTARE

EMOȚII PENTRU RONALDO

Fanii lui Real Madrid răsuflă ușurați. Cel mai bun marcator al echipei, Cristiano Ronaldo, a acuzat dureri la meciul câștigat în deplasare, cu Almeria, 5-0, și a fost înlocuit în minutul 55 cu tânărul Jese. Ronaldo i-a liniștit ulterior pe fani, spunând că accidentarea nu este serioasă.

PROTEST

MILAN ÎN COLAPS

Fanii lui Milan s-au săturat de performanțele echipei în acest sezon. Astfel, după egalul, 1-1, de pe teren propriu cu Genoa, suporterii „diavolilor" și-au băgat favoriții în ședință, discuțiile între cele două tabere terminându-se după aproximativ două ore. Milan este pe 13, cu doar 14 puncte, având cel mai slab start de sezon din ultimii 32 de ani.

ÎNFRÂNT

RATEAZĂ IAR EUROPA?

Dan Petrescu a pierdut contra lui Lokomotiv, 0-1, și ocupă locul șase, la un punct în spatele lui Amkar, care ocupă ultima poziție care permite accederea în Europa League pentru sezonul viitor. Singurul gol al partidei a fost marcat de Dame N'Doye.

pub

FIND NEW ROADS
CHEVROLET

ASISTENȚĂ RUTIERĂ
Timp de 12 luni de la achiziționarea cardului de Asistență Rutieră îți vom asigura mobilitatea permanentă în peste 40 de țări europene.

GARANȚIE EXTINSĂ
Dealerul tău Chevrolet îți oferă extinderea garanției standard a producătorului (de care dispui deja) cu 12 sau 24 de luni, în funcție de opțiunea ta.

CHEVROLET 3+
Pentru că știm cât de mult îți iubești mașina și vrei să ai grijă de ea, îți oferim un program special care îți garantează prețuri speciale pentru piesele originale.

CHEVROLET SERVICE
Vino acum la cel mai apropiat Dealer Chevrolet și află toate detaliile despre ofertele de care poți beneficia pentru mașina ta.

Foto: ProSport

„Crăp, dar nu mă las de box"

Antrenorul Titi Tudor a revenit în țară după infarctul suferit în Rusia. Ieri a fost investigat la Spitalul de Urgență Floreasca din Capitală

Alexandru ENCIU
alexandru.enciu@prosport.ro

» Titi Tudor a fost impresionat de modul în care a fost tratat în Rusia

Antrenorul ploieștean Titi Tudor (58 de ani) nu are de gând să renunțe la box, deși „nobila artă" i-a pus inima în piuneze. În urmă cu zece zile, Titi „Prosop" a suferit un infarct în timpul Campionatelor Europene de juniori de la Anapa (Rusia), imediat după ce ultimul său elev a ieșit din competiție. „Am simțit că mă sufoc și că trebuie să ies afară din sală. Antrenorul principal al lotului Rusiei, care îmi este bun prieten, m-a văzut și a venit după mine. El a chemat ambulanțaîn hol, am simțit o înțepătură în dreptul inimii", povestește antrenorul.

Transportat la spitalul din Novorosiisk, Titi Tudor a fost diagnosticat cu infarct, iar doctorii l-au internat la terapie intensivă. Când situația i s-a ameliorat, el a fost lăsat să plece acasă. Vineri, a fost adus în țară cu avionul, de fiul său. „Am simțit în toată această perioadă că lumea e lângă mine. Ambasadorul nostru de la Moscova, Vasile Soare, m-a sunat personal să mă întrebe de ce am nevoie. Doroftei și Sima (nr - secretarul general al FR de Box) au fost la un pas să vină după mine, iar antrenorii de la lotul Rusiei au avut grijă să nu-mi lipsească nimic. Nu am plătit nimic. Mi-au dat lacrimile când am văzut atâta omenie", mărturisește tehnicianul.

Ieri, Titi Tudor a fost investigat la Spitalul de Urgență Floreasca din capitală. „Îmi fac o coronarografie. Voi ști exact ce am avut", explică antrenorul. În ce privește boxul, acesta e categoric. „Crăp, dar nu renunț la box. Boxul e viața mea. Abia aștept să revin în sală", a mai declarat cel care l-a descoperit pe Leonard Doroftei.

Bute: „Meciul nu trebuia oprit"

Trimis la podea în prima repriză, Carl Froch și-a păstrat centurile mondiale după o victorie controversată în fața conaționalului său George Groves: KO Tehnic în repriza a noua. Lumea boxului acuză „graba" arbitrului din ring

Alexandru ENCIU
alexandru.enciu@prosport.ro

» Cărțile erau făcute pentru Froch. Groves câștigase cu cel puțin cinci reprize mai mult decât „Cobra", însă nu și pe foile a doi arbitri judecători

Englezul Carl Froch (36 de ani), băiatul rău al „nobilei arte", boxerul care și-a câștigat faima doar în ring, cu pumnii săi grei și bărbia de cremene, și-a pierdut sâmbătă noapte o parte din strălucire. Campionul mondial IBF și WBA Super World la categoria supermijlocie a încheiat într-un cor de fluierături meciul disputat la Manchester, cu mult mai tânărul său conațional George Groves (25 de ani), originar din Londra. Froch a fost martelat serios timp de șapte reprize, a fost pus la podea în rundul întâi (croșeu de dreapta nimicitor), dar și-a revenit în partea a doua grație rezistenței sale de poveste.

În rundul nouă, „Cobra" l-a înghesuit pe Groves în corzile ringului cu câteva lovituri dure, amintindu-ne de momentele sale de glorie din meciul cu Lucian Bute, iar arbitrul din ring s-a grăbit să oprească lupta, deși challengerul nu era într-o situație critică. Groves și antrenorul lui au contestat imediat decizia, sala a început să huiduie, iar învălmășeala din ring s-a calmat după ce promotorul lui Froch a vorbit despre „revanșă". Până la urmă, boxul profesionist e doar o afacere.

Foto: Getty

CALZAGHE: „DECIZIE DE RAHAT"

Duminică, întreaga presă de specialitate a disecat meciul și momentele lui cheie. Majoritatea s-a concentrat pe decizia arbitrului, concluzia fiind că acesta s-a pripit. Fostul mare campion Joe Calzaghe a fost cel mai radical: „O decizie de rahat!". Lucian Bute e și el de părere că lupta s-a încheiat prematur. „Am fost un pic surprins de modul cum a început Froch lupta și de faptul că a fost pus la podea, dar acesta e boxul, plin de surprize. În ce privește decizia arbitrului, întradevăr Goves a fost oprit prea ușor. Trebuia lăsat. Era în dificultate, încasase multe lovituri și avea probleme, dar nu trebuia oprit. Poate că ar fi fost pus la podea, pentru că Froch avea destul timp la dispoziție, dar în box se poate întâmpla orice, de la un minut la altul, și nu e corect să mergem pe anticipare", a declarat Bute pentru ProSport.

DOI ARBITRI AU VĂZUT ALT MECI

Mai este însă un aspect, poate mai scandalos decât decizia arbitrului din ring. Până la urmă, acesta vede cel mai bine când unui boxer „i se stinge lumina", chiar dacă este în picioare. În momentul întreruperii, Groves conducea pe toate cele trei buletine de arbitraj, însă „totalul" era dubios. Doar un „judecător" se apropiase de realitate, punctând 78-73 pentru Groves. Ceilalți doi văzuseră simetric, 76-75! Cum un punct este KD-ul din primul rund, rezultă că în accepțiunea lor raportul de forțe fusese egal! Or, Groves, așa cum a notat și BBC, nu putea avea mai puțin de cinci puncte în fața campionului. Buletinele spun un singur lucru: cărțile erau făcute pentru Froch!

Froch este o fiară, unde lovește el nu mai crește nimic. Decizia a fost pripită, dar nu cred că Groves se mai putea salva
JoJo DAN
boxer

Sunt fericit să onorez mulțimea, fanii și pe George Gloves cu un meci revanșă. Dacă antrenorul și promotorul meu sunt împreună de acord
Carl FROCH
boxer

pub

Macovei: „Am făcut cel mai bun joc"

Naționala de rugby a suferit sâmbătă, la București, unicul eșec din 2013, în meciul test cu Fiji, scor 7-26 (7-16), dar căpitanul Mihai Macovei susține că „stejarii" s-au exprimat la un nivel mai ridicat față de victoriile cu Tonga și Canada

Alexandra AXINEANU
alexandra.axineanu@prosport.ro

» Macovei (St. Nazaire, Franța) explică de ce avem șanse mari să ajungem la o nouă ediție a Cupei Mondiale

» În minutul 35 (7-10) nu ne-a fost validat un eseu

Mac, ce au însemnat pentru voi cele trei meciuri test?
Ne ajută foarte mult aceste meciuri, sperăm ca la anul să le avem în continuare. E bine că putem învăța de la echipe mai bune decât noi pentru că numai așa creștem. Țelul mai îndepărtat e să facem meciuri bune la Cupa Mondială și cred că acest lucru va fi posibil.

Pică greu acest eșec?
Nu avem de ce să fim triști, au fost trei meciuri test în care am exersat toate schemele, în care au jucat cei mai buni jucători români ai momentului, s-au încercat formule de joc. Ne bucură cele două victorii și faptul că am ținut aproape de Fiji, că, sper eu, am învățat ceva din acest ultim meci. Și cu Fiji am făcut un meci bun, am avut posesie. Am combinat jocul pe grămadă pe cel pe treisferturi, marginile le-am câștigat, am dat un eseu cu grămada,

Foto: Andreea Alexandru

a mai fost un eseu, din păcate l-au anulat, poate că altul ar fi fost rezultatul.

Oboseala și-a spus cuvântul?
Nu putem da vina pe oboseală, suntem profesioniști. Și ei au avut două meciuri test, la fel ca noi, în plus noi am avut și un mic avantaj jucând acasă toate partidele.

Dacă am fi întâlnit Fiji în primul meci rezultatul ar fi fost altul?
E greu de spus, pentru că dacă pui problema așa trebuie să ne gândim că noi am jucat acasă toate meciurile, pe când Fiji s-a deplasat permanent în Europa. Este o echipă cu un joc imprevizibil, mai ales pe treisferturi. Nu trebuie să căutăm scuze, însă eu cred că cel mai bun joc pe care l-am făcut din această serie de meciuri a fost cu Fiji.

Ce ați învățat?
În primul rând să avem încredere în noi și dacă facem asta am văzut că se poate să scoatem un rezultat bun chiar dacă jucăm cu echipe mult mai bine clasate în ierarhia IRB. Am arătat că putem respecta sistemul de joc impus de antrenor. Prin acest joc zic că vom ajunge departe, ne dă speranțe pentru Cupa Mondială.

Te gândești la ediția din 2015?
Da. Suntem 90% calificați, trebuie să câștigăm meciurile din primăvară și după calculele noastre, dacă ieșim învingători din primele trei, vom merge la Cupa Mondială.

Cum ai caracteriza 2013?
A fost un an bun, cu nouă victorii, un egal și o înfrângere. Aceste rezultate sunt un plus pentru noi, o motivație extraordinară. Sunt mândru că sunt căpitanul acestei echipe, că îmi reprezint țara, sunt mii de jucători care doresc să fie căpitanii unei națiuni, de aceea vreau să dau totul pentru țara mea.

PE SCURT

JUDO

MEDALII ÎN ABU DHABI

În cadrul Grand Prixului de la Abu Dhabi, Corina Căprioriu (cat.57 kg) a cucerit medalia de argint, după ce a cedat finala cu Miryam Roper (Germania), în timp ce Andreea Chițu (52 kg) a luat bronzul, după eșecul în fața Laurei Gomez (Spania).

ATLETISM

ROMÂNIA, PE 13 DIN 13 PARTICIPANȚI

România (2h17:24) a încheiat pe locul 13 din 13 participante Ekidenul de la Chiba (Japonia), câștigat de Kenya (2h03:59). Ștafeta României pentru cei 42,195 km: Cristinel Irimia, Daniela Cîrlan, Nicolae Soare, Luminița Achim, Marius Ionescu și Liliana Danci.

SCRIMĂ

ANA BRÂNZĂ AJUTĂ COPIII CU AUTISM

Spadasina Ana Maria Brânză a organizat ieri, în Parcul Tineretului din București, un cros de aproape 3000 de metri destinat strângerii de fonduri pentru ajutorarea copiilor cu autism. Printre cei care au luat startul s-au numărat Alina Dumitru, Mihai Covaliu și Virgil Stănescu.

Foto: Mediafax
Valentina Ardean revine la un turneu final după o pauză de doi ani

România, cu bune și rele

Naționala feminină de handbal a pierdut meciurile amicale susținute în Danemarca împotriva naționalei țării gazde, 22-23 (sâmbătă) și 21-26 (aseară). În ambele jocuri, tricolorele au avut avantaj de cel puțin patru goluri!

Marius HUȚU
marius.hutu@prosport.ro

» Cristina Neagu a jucat doar primele 30 de minute ale celor două meciuri cu Danemarca. Tadici a menajat-o

Au mai rămas 12 zile până la startul Campionatul Mondial, iar Gheorghe Tadici a început să „sudeze" echipa pentru acest turneul final. Primele două jocuri de verificare din seria de cinci, pe care și le-a trecut în program până la startul competiției din Serbia, au fost cu Danemarca (n.r. - ambele în deplasare), națională clasată pe locul 4 la CM 2011. În ambele partide, România a început tare și a condus chiar la diferențe considerabile, de 4-5 goluri, dar de fiecare dată a terminat benzina mai devreme și a pierdut.

În prima partidă, disputată sâmbătă la Sondenborg, România a cedat cu 23-22, iar ieri, la Horsens, a pierdut cu 26-21. Pe parcursul celor 120 de minute, Tadici a utilizat doar într-un sfert formula de bază, cu care probabil va începe și împotriva Tunisiei la Mondiale, respectiv Ungureanu (portar) - Ardean și Nechita (extreme), Manea (pivot), Neagu, Brădeanu și Țăcălie (linia de 9 metri). Acesta a fost „7-le" tip de atac, întrucât pentru defensivă selecționerul a pregătit altceva, cu Pintea și Perianu apărători centrali. Aceste variante au fost utilizate în primele 30 de minute cu Danemarca (scor 12-9), în rest selecționerul încercând diverse combinații în ambele faze.

» Am încercat să le dau șanse tuturor jucătoarelor, nu am urmărit rezultatele. Dacă nu le urci în forma sportivă acum, în pregătiri, atunci n-au cum să te ajute la Mondiale
Gheorghe TADICI, selecționer România

CE A FOST OK ÎN ACEASTĂ „DUBLĂ"

De fiecare dată, România a început bine jocurile și a reușit să se distanțeze cu lejeritate pe tabela de marcaj. Trupa lui Tadici a arătat că are forță și soluții atât în atac, cât și în defensivă. De asemenea, naționala a arătat că are putere să revină atunci când este condusă. Atât sâmbătă, când și aseară, tricolorele au revenit de la minus patru goluri după numai câteva faze. „Fetele nu cedează atunci când sunt conduse, iar acest lucru este un semn îmbucurător", a comentat selecționerul.

Apoi, Cristina Neagu și Oana Manea au revenit sub tricolor și au adus un plus de valoare echipei în raport cu „dubla" jucată în octombrie cu Norvegia. Interul stânga a jucat doar primele 30 minute în jocul de sâmbătă cu Danemarca. În meciul doi, ea a intrat doar să execute aruncările de la șapte metri. „Am menajat-o, la fel ca și pe Ada Nechita, în meciul secund. Azi (n.r. ieri), Cristina și Ada, ca și Gabriela Perianu au făcut un antrenament tare de forță și recuperare", ne-a precizat Gheorghe Tadici.

» Ne-am antrenat foarte mult în cele 4-5 zile de când ne-am reunit, cam cât ne-am pregătit 10-11 zile anul trecut pe vremea asta. Toată lumea este conștientă ce ne așteaptă
Gheorghe TADICI, selecționer România

CE NU A FOST OK ÎMPOTRIVA DANEMARCEI

Prima reprezentativă a rămas fără „benzină" de prin minutul 20-25 al fiecărei reprize. „Jucăm bine cât nu intrăm în stare de oboseală. Când se instalează însă această stare apar și greșelile", a evidențiat selecționerul. Principala problemă a României la „dubla" cu Danemarca au fost însă golurile primite în superioritate numerică, pe faza de apărare. Tadici nu se alarmează: „Poate că aici am pierdut meciurile, dar vom remedia această problemă până la Mondiale"!

Naționala va reveni la noapte din Danemarca, iar apoi va pleca imediat spre Cheile Grădiștei, urmând să ajungă la destinație spre orele dimineții. După vreo trei zile de încărcat baterii, România va pleca la Paris la un turneu cu Franța, Japonia și Tunisia (30 noiembrie - 1 decembrie).

PE SCURT

HANDBAL

HCM CONSTANȚA, LA UN PAS DE GRUPELE CUPEI EHF

HCM Constanța nu a ajuns în acest sezon în grupele Ligii Campionilor, dar este foarte aproape de a ajunge în aceeași fază în a doua întrecere europeană ca valoare, Cupa EHF. „Marinarii" au jucat sâmbătă, în Danemarca, cu Mors-Thy Handbold, manșa tur din turul trei, și s-au impus cu 27-26. HCM a avut pe final chiar și patru goluri diferență (27-23), dar gazdele au făcut eforturi pentru a obține un scor cât mai strâns înaintea manșei retur, programate la Constanța, pe 1 decembrie. Dacă va trece cu bine de acest meci, campioana României se va califica în faza grupelor. Novanc, Csepreghi, **Șimicu (foto, la mingea)** și Sadoveac au fost principalii marcatori ai echipei, fiecare cu câte patru goluri. (Marius HUȚU)

HANDBAL

ȘTIINȚA, ZDROBITĂ ÎN SUEDIA

Știința Bacău și-a irosit aproape toate șansele de a reveni în grupele Cupei EHF, după ce a pierdut la scor, aseară, în deplasare, manșa tur cu IFK Kristianstad (turul 3). Formația suedeză, pregătită din vară de Ola Lindgren, fostul antrenor al germanilor de la Rhein Neckar-Lowen, s-a impus cu 40-25! Încă de la pauză, gazdele conduceau cu o diferență consistentă, scor 23-13. Returul este sâmbătă, în Bacău.

Vettel Mania

Campion până la capăt: germanul a câștigat și ultima a etapă a acestui sezon, Marele Premiu al Braziliei

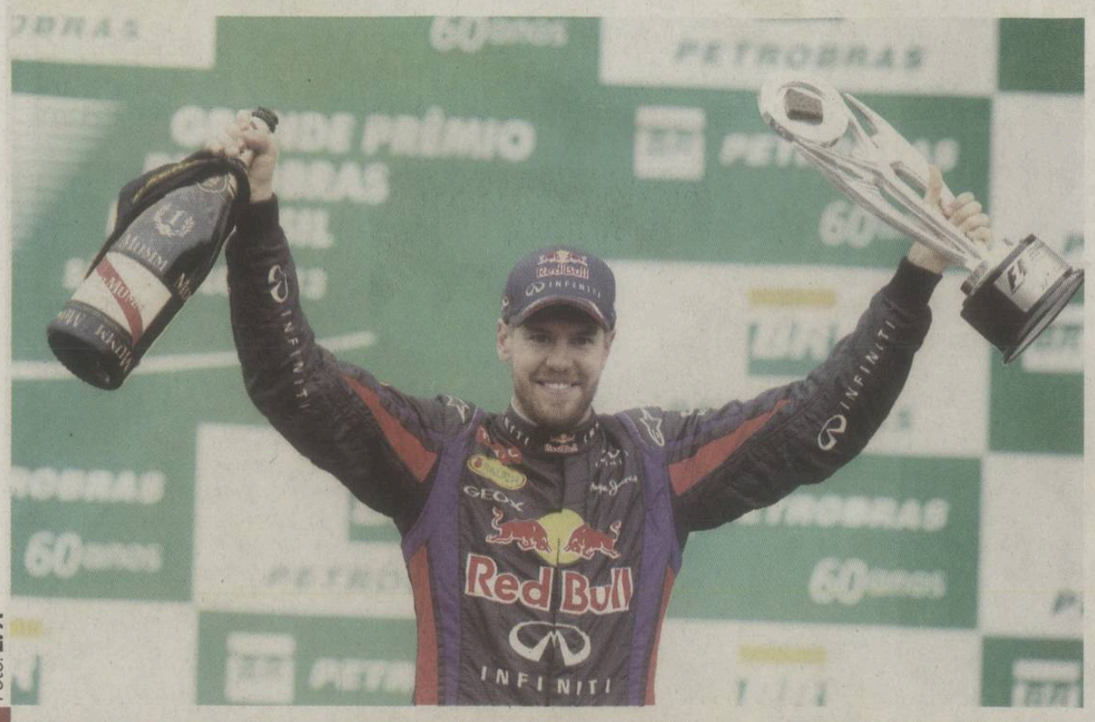
Foto: EPA

Alexandru TĂCINĂ
alexandru.tacina@prosport.ro

» Campionul mondial Sebastian Vettel a terminat glorios sezonul, egalând două mari recorduri

» Mark Webber l-a întrecut pe Lewis Hamilton în clasamentul piloților și a încheiat anul pe locul trei

Sebastian Vettel a făcut istorie prin triumful din Marele Premiu al Braziliei, egalându-l pe Alberto Ascari în ceea ce privește numărul victoriilor consecutive realizate în toate timpurile într-un campionat mondial de Formula 1: 9. De asemenea, cvadruplul campion mondial a înregistrat un alt record impresionant, 13 victorii într-un sezon, performanță reușită până acum doar de Michael Schumacher.

Colegul său de la Red Bull, Mark Webber, a terminat cursa al doilea și l-a depășit pe Lewis Hamilton în clasamentul general al piloților, regăsindu-se pe trei la finele anului, la 10 puncte peste britanic. Campionul mondial a plecat din pole position pe circuitul din Sao Paulo, dar n-a reușit cel mai bun start, fiind întrecut de Nico Rosberg.

A PIERDUT ȘEFIA DOAR PENTRU UN TUR

Vettel a revenit la conducerea cursei la finalul primului tur, după ce l-a depășit în linia dreaptă din fața boxelor pe compatriotul său, ca apoi să se distanțeze confortabil de urmăritori. Pilotul în vârstă de 26 de ani a avut emoții doar spre finalul cursei, atunci când s-a produs un incident hilar la boxa echipei sale, mecanicii aducându-i o altă roată de schimb, fapt ce i-a întârziat serios plecarea. Urmăritorul și totodată colegul său a venit în spatele monopostului germanului și a așteptat câteva secunde până acesta a plecat, diferența dintre cei doi micșorându-se la cinci secunde. Totuși, Vettel a terminat cursa în stil de mare campion, refăcând în tururile ce au urmat distanța dintre el și australian.

Cursa din Brazilia a fost presărată și de câteva accidente. Grosjean și-a spart motorul mașinii sale Lotus în debut, Bottas s-a ciocnit cu Hamilton și a ieșit în decor, iar spre final, Button a fost foarte aproape de un accroșaj cu Maldonado după ce acesta din urmă s-a răsucit într-un viraj. Recordul pe tur i-a aparținut spaniolului Fernando Alonso, ocupantul locului trei și cel care este și vicecampionul mondial din 2013, 1:15:180.

MP BRAZILIA

1. Vettel	1h32m36s300
2. Webber	+10.4s
3. Alonso	+18.9s
4. Button	+37.3s
5. Rosberg	+39s
6. Perez	+44s
7. Massa	+49.1s
8. Hulkenberg	+64.2s
9. Hamilton	+72.9s
10. Ricciardo	+1 Lap

CLASAMENT PILOȚI

1. Vettel	397
2. Alonso	242
3. Webber	199
4. Hamilton	189
5. Raikkonen	183

ECHIPE

Red Bull	596
Mercedes	360
Ferrari	354
Lotus	315
McLaren	122

pub

ACCU-CHEK® Performa Nano
Discret. Modern. Performant.

"Colecția de anul trecut" nu există în vocabularul tău

E și normal, ai o imagine la care ții și pe care ți-ai construit-o cu greu. Ești la curent cu tot ce e hot, iar must-have la tine înseamnă deja-have.

E clar că nu faci compromisuri în materie de fashion, accesorii sau gadget-uri. Dar ce faci când e vorba de sănătatea ta?

Îți prezentăm noul glucometru **Accu-Chek® Performa Nano**, o demonstrație de design și performanță tehnologică, care se va potrivi stilului tău. Cine a zis că a-ți lua glicemia trebuie să fie un tabu? Sau că un glucometru nu trebuie să arate bine?

În plus, **Accu-Chek® Performa Nano** garantează rezultate de încredere în orice moment, fie că ești nevoit să-ți ici glicemia de câteva ori pe zi sau doar din când în când ca măsură de prevenție. Vei beneficia de instrumente inovative de management al diabetului: marcaje înainte și după masă, notificări personalizate de testare, o memorie de până la 500 rezultate ale testelor de glicemie și calculul mediei valorilor pe diverse intervale de timp, de până la 90 de zile.

DINAMO - GAZ METAN
1-0 (1-0)

Un strop de fericire în „Groapă"

Pe o ploaie de toamnă târzie, Dinamo a învins Gaz Metan cu 1-0 și i-a dedicat cele trei puncte antrenorului Flavius Stoican, care ieri a sărbătorit împlinirea a 37 de ani

Marius PITARU
marius.pitaru@prosport.ro

» **Atacanții lui Dinamo încep să dea semne de viață: Țucudean a marcat aseară al doilea său gol din acest campionat**

» **Bălgrădean a gafat în ultimul minut, dar oaspeții n-au profitat**

George Țucudean pare să-și fi recăpătat forma care l-a consacrat Foto: **Bogdan Iordache**

Pe o vreme pe care să nu dai niciun câine afară, Stoican și-a aruncat „dulăii" pe un teren îmbibat de apă cu gândul că nici măcar intemperiile nu pot bloca victoria roș-albilor. Și tocmai ploaia a fost principalul adversar al lui Dinamo, pentru că acțiunile gazdelor au fost îngreunate de bălți. Circulația balonului a avut mult de suferit. În prima repriză, Mediașul nu a pus niciun fel de problemă la poarta lui Bălgrădean. În schimb, „câinii", în contextul dat, s-au mișcat chiar bine. Bălgrădean și Țucudean au încercat șuturile de la distanță, o idee bună pe iarba udă din fața portarului, numai că Markovic și Muth au făcut un paravan impenetrabil, cel puțin pentru o vreme, pentru Buchta.

ȚUCUDEAN, GOL DE EFECT

Elevii lui Stoican au încercat apoi și pe sus. Dar cu turnurile de control din defensiva lui Dulca, strategia n-a funcționat. S-a trecut și la „un-doi"-uri, iar Dinamo s-a apropiat mai periculos de poartă. Lipsa de inspirație a lui Cosmin Matei a făcut însă ca roș-albii să nu marcheze mai repede. Golul a căzut în finalul primei reprize, la o centrare excelentă a lui Laurențiu Rus, când Țucudean a marcat din voleu. Apărătorii Mediașului l-au pierdut total din vedere pe „Țucu" și au mai și ieșit greșit la ofsaid.

PENTRU STOICAN, CU DEDICAȚIE

Repriza secundă s-a jucat pe coordonatele primei părți. Dinamo a dat tonul, a purtat mingea de pe stânga pe dreapta și a șutat la poartă cu fiecare ocazie pe care a prins-o. Roș-albii și-au permis să facă asta, pentru că Mediașul a ars gazul de pomană. Contra uneia dintre cele mai slabe echipe din Liga I la capitolul posesie, „câinii" au ținut cu dinții de minge. Nici contraatacurile cu mingi lungi către atacanți n-au funcționat la oaspeți. Și poate că ar fi dat roade dacă ar fi existat mai mult decât unul pe meci. Vitinho a încercat să revigoreze atacul Mediașului, dar ploaia i-a „murat" prea mult colegii. Dinamo a știut să țină de scor și de cele trei puncte, pe care i le-a dăruit cu felicitări lui Stoican. Chiar dacă, în minutul 90, Bălgrădean a fost la un pas să-i strice sărbătoarea antrenorului: a ieșit aiurea pe sub minge în careu, dar oaspeții n-au fost pe față.

» Flavius Stoican a împlinit ieri 37 de ani. Înaintea meciului, a primit un buchet de flori din partea familiei Barbu, cei mai în vârstă fani soț și soție (83, respectiv 85 de ani)

Liga I
DINAMO GAZ METAN MEDIAȘ 1-0
Țucudean ('45)

34 Bălgrădean ★★	**30** Buchta ★
26 L. Rus ★★★	**85** Frăsinescu ★
16 Durimel ★★	**23** Muth ★
21 Dr. Grigore ★★	**25** Markovic ★★
88 Grecu ★	**8** Buzean ★
13 Lazăr ★★	**80** Roberto ★
17 Elton ★★	(**5** Al. Munteanu '47) ★
5 Thicot ★★	**22** Tahar ★
10 C. Matei (cpt.) ★★	(**11** Vitinho, '67) ★★
(**18** I. Șerban, '82)	**21** Todea (cpt.) ★
3 Rotariu ★★	**2** C. Petre ★
(**8** Curtean, '69) ★	**9** Robertson ■
29 Țucudean ★★★	**26** Bud ■
(**22** Zougoula, '89)	(**20** D. Roman, '63) ★
Antrenor: *Flavius Stoican*	***Antrenor:*** *Cristi Dulca*
Rezerve: *23. Naumovski - 4. Luchin, 7. Ct. Munteanu, 19. Boubacar*	***Rezerve:*** *1. Greab -, 7. Llullaku, 14. R. Avram, 16. R. Zaharia*
Cartonașe galbene: *Elton '79, Țucudean '79, Bălgrădean '90+3*	***Cartonașe galbene:*** *Markovic '51, Todea '85*

Arbitru: *George Găman ★★★ (Craiova);* ***Asistenți:*** *Aurel Oniță ★★★ (Constanța) și Adrian Ghinguleac ★★★ (București);* ***Stadion:*** *„Dinamo" (București);* ***Spectatori:*** *2.700*

» Ultrașii dinamoviști au afișat un banner emoționant în memoria fostului mare jucător Lică Nunweiller, decedat recent. „Din cei ce-au scris istoria echipei noastre mai rămân puțini! Ne-ai învățat ce-i „D"-ul vieții, Lică Nunweiller, îți mulțumim!"

Dragoș Grigore (la minge) și colegii săi au cucerit aseară primele trei puncte din cele impuse de conducere pentru sfârșitul anului Foto: **Bogdan Iordache**

Ultimatum de la șefi

Negoiță și Anghelache au mers vineri la Săftica și le-au transmis jucătorilor: „Dacă se prelungește campionatul, vrem 12 puncte din următoarele cinci meciuri"

Marius PITARU
marius.pitaru@prosport.ro

» **În cazul în care obiectivul nu va fi îndeplinit, jucătorii riscă să aibă cardul gol de Sărbători**

Ionuț Negoiță și Constantin Anghelache au pus piciorul în prag. Chiar dacă în discursul lor cuvântul „reconstrucție" nu lipsește din niciun interviu, cei doi șefi vor și rezultate. Ambii conducători au mers vineri în cantonamentul echipei de la Săftica și, înaintea meciului cu Gaz Metan, le-au fixat fotbaliștilor obiectivul pentru acest final de an. Concret, patronul și președintele executiv au cerut 12 puncte din 15 posibile până la finalul lui 2013. Cu tot cu partida de ieri, cu Mediașul, șefii au calculat trei etape din tur, plus două din retur, în eventualitatea în care ele se vor disputa în decembrie, așa cum era stabilit. Deci, fără partida cu Gaz Metan, „câinii" mai au întâlniri cu Săgeata, Botoșani, ACS Poli și Vaslui.

Noul șef de la LPF, Gino Iorgulescu, a precizat însă că este posibil ca cele două meciuri din retur să se joace în 2014, din cauză ca națională nu s-a calificat la CM 2014. Dar dacă programul rămâne cel inițial, iar dinamoviștii nu vor îndeplini obiectivul de 12 puncte, este posibil ca roș-albii să facă Sărbătorile de iarnă fără bani, întrucât șefii vor „uita" să plătească salariile la zi.

» **12.000 de euro pe lună** este cel mai mare salariu de la Dinamo, încasat de Srdjan Luchin

Vizitați de fanii lui Schalke

La meciul Dinamo - Gaz Metan Mediaș au fost prezenți cinci fani ai lui Schalke 04, care au sosit mai devreme în București pentru partida pe care echipa lor o vor disputa mâine cu Steaua, în Champions League. Aceștia au vrut să vadă un meci din Liga I și s-au hotărât să vină pe stadionul Dinamo. Suporterii germani au fost bine primiți de ultrașii albroșii, care au strigat împotriva marii rivale din Ghencea. De asemenea, în prima repriză, fanii de la Peluza Sud s-au bătut între ei, iar stewarzii au fost nevoiți să intervină și să calmeze spiritele. (Marius PITARU)

pub

Gillette Pro - protecție 100% împotriva transpirației. Performanța ghidează succesul

În viață, bărbații aleargă o continuă cursă a performanței. Conectați și activi în domeniul profesional, atenți și hotărâți în viața personală, își depășesc mereu limitele și trec cu succes peste obstacolele zilnice care le ies în cale. Acesta este bărbatul modern - cel care atinge performanța în viața sportivă, în carieră și în viața personală. În această cursă a performanței, au nevoie de un aliat care să le ofere încredere în ei și, fiind mereu în mișcare, protecția împotriva transpirației este foarte importantă.

De aceea, bărbații aleg antiperspirantul Gillette Pro. Antiperspirantul stick Gillette Pro include tehnologia revoluționară pe bază de betaciclodextrină (BCD), care se reactivează ori de câte ori corpul transpiră. Această tehnologie captează și elimină mirosul neplăcut imediat ce acesta este produs la suprafața pielii. Astfel, Gillette Pro asigură o protecție excelentă de durată împotriva transpirației și a mirosurilor neplăcute.

Foto: Asociatia Bucharest Running Club

Antiperspirantul **Gillette Pro** testat la Maratonul Internațional București 2013

În timpul Maratonului Internațional București ediția 2013, Gillette a intervievat 209 bărbați care au testat înainte de cursă antiperspirantul Gillette Pro. **83% dintre aceștia au declarat că preferă antiperspirantul stick Gillette Pro față de alte antiperspirante pe care le-au folosit.**

Victor Chelokoi, maratonistul profesionist de 21 de ani, din Nigeria, câștigătorul Maratonului Internațional București de anul acesta, a încercat și el antiperspirantul stick Gillette Pro înainte de cursă.

În continuare, Victor Chelokoi ne mărturisește ce înseamnă pentru el un maraton și ce crede despre produsul pe care l-a încercat:

De cât timp alergi maratoane?
De 3 ani, este al treilea maraton la care particip.
Cum te antrenezi și cum te menții în formă pentru maratoane?
Alerg foarte mult și duc un stil de viață sănătos pe tot parcursul anului.
Ai folosit antiperspirantul Gillette Pro înainte de Maratonul Internațional București, ediția 2013?
Da, l-am folosit și sunt încântat de rezultat.
Ce ne poți spune despre produs?
Gillette Pro este un antiperspirant foarte bun, care oferă protecție împotriva transpirației. Pentru mine a fost foarte eficient în timpul Maratonului și îl recomand tuturor celor care depun efort.

Gillette® ANTIPERSPIRANT

Biblioteca Județeană MUREȘ TÂRGU MUREȘ

C-așa vrea renul lui Negoiță

Cadouri pentru dinamoviști: fac 15 puncte din 15, vine Moș Crăciun. Cu 12 puncte, își iau salariile. Mai puțin de 12 puncte, post negru. **Pagina 4**

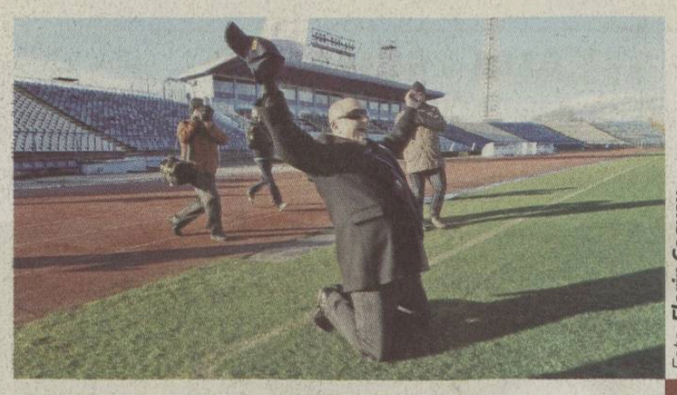

Foto: Florin Ceaușu

A înscris Mititelu

După doi de 0-0 între Craiove, finanțatorul de la FC a dat lovitura. A reușit să intre pe stadionul Oblemenco. **Pagina 4**

LIGA I - ETAPA A XV-A

VINERI

CHIAJNA - SĂGEATA	4-0 (0-0)
CEAHLĂUL - ACS POLI	1-0 (0-0)
OȚELUL - VASLUI	1-2 (0-1)

SÂMBĂTĂ

PANDURII - STEAUA	1-1 (1-0)

DUMINICĂ

ASTRA - BOTOȘANI	5-0 (4-0)
DINAMO - GAZ METAN	1-0 (1-0)

IERI

„U" CLUJ - CORONA	3-2 (2-1)
FC BRAȘOV - CFR CLUJ	0-0
PETROLUL - VIITORUL	3-0 (0-0)

CLASAMENT LIGA I

Loc	Echipa	M.	V.	Eg.	Înf.	Gol.	P.	Ad.
★ 1.	Astra	14	10	2	2	38-14	32	+11
● 2.	Steaua	12	9	3	0	28-8	30	+15
● 3.	Petrolul	15	8	6	1	22-10	30	+6
4.	Pandurii	15	8	3	4	32-18	27	+3
5.	Ceahlăul	15	7	5	3	19-12	26	+2
6.	Dinamo	15	6	4	5	21-15	22	-2
7.	Gaz Metan	15	6	4	5	18-17	22	+1
8.	CFR Cluj	15	5	7	3	17-16	22	+1
9.	SC Vaslui	14	6	3	5	16-13	21	+3
10.	ACS Poli	15	5	4	6	14-16	19	-2
11.	FC Botoșani	15	5	4	6	14-23	19	-2
12.	Chiajna	12	5	2	5	16-15	17	-4
13.	Săgeata	15	4	3	8	15-30	15	-6
14.	FC Brașov	15	3	5	7	15-19	14	-7
▼ 15.	Oțelul	15	4	2	9	15-28	14	-10
▼ 16.	„U" Cluj	14	2	4	8	13-27	10	-14
▼ 17.	Viitorul	14	2	4	8	6-24	10	-11
▼ 18.	Corona	15	1	3	11	11-25	6	-18

WWW.PROSPORT.RO

facebook.com/prosport.ro
twitter.com/prosport

PRO SPORT

Ediție națională • Marți, 26 noiembrie 2013 • Numărul 4.989 • 12 pagini • **316.000** de CITITORI zilnic (SNA) • **2.192.416** DE VIZITATORI unici în iunie (SATI)

Care e fotbalul real?

Naționala a ratat calificarea la Mondiale, Steaua încă mai caută prima victorie din Liga Campionilor, doar finanțatorii din Liga 1 își văd nestingheriți de obiceiurile lor. Într-o ploaie de jigniri, Ioan Niculae l-a acuzat pe Adrian Porumboiu de tentativă de corupție, sugerând și o posibilă complicitate din partea lui Dragomir și Mircea Sandu

STEAUA ÎN LIGA CAMPIONILOR

Foto: Bogdan Iordache

Paginile 2-3

ACUZE DE BLAT ÎN LIGA I

Porumboiu mi-a propus un blat, a vrut să-mi dea 600.000 de euro pentru ca Astra să piardă cu Vasluiul

Ioan NICULAE, Astra

Pagina 5

E o minciună sfruntată. Poate că aștepta el banii ăștia de la mine... Va trebui să probeze ce a spus în instanță

Adrian PORUMBOIU, FC Vaslui

Prime pentru fetele lui Tadici. 1.000 de euro - locul 6, 12.500 de euro - titlul mondial.

Popescu, atacat de Burleanu, candidatul venit de la minifotbal.

Biblioteca Județeană MUREȘ TÂRGU MUREȘ

STEAUA - SCHALKE

Azi, ora 21:45, TVR1, Dolcesport și Digisport

Stadion: Arena Națională; **Arbitru:** Hendrikus Bas Nijuhuis (Olanda); **Asistenți:** Rob Van De Ven și Charles John Schaap; **Adiționali:** Serdar Gozubuyk și Peter Janssen (toți din Olanda)

Fotomontaj: **ProSport**

CLASAMENT
GRUPA E

1. **Chelsea**	4	3	0	1	11-2	**9**
2. **Schalke**	4	2	0	2	4-6	**6**
3. **Basel**	4	1	2	1	4-4	**5**
4. **Steaua**	4	0	2	2	2-9	**2**

AZI, ORA 21:45
Steaua - Schalke
Basel - Chelsea

ULTIMA RUNDĂ
11 decembrie:
Chelsea - Steaua
Schalke - Basel

CLASAMENT UEFA YOUTH LEAGUE
GRUPA E

1. Chelsea	4	4	0	0	11-0	12
2. Schalke	4	2	0	2	8-3	6
3. Steaua	4	1	1	2	4-9	4
4. Basel	4	0	1	3	2-13	1

AZI, ORA 21:45
Steaua - Schalke
Basel - Chelsea

ULTIMA RUNDĂ
11 decembrie:
Chelsea - Steaua
Schalke - Basel

U19

ÎȘI IAU REVANȘA CU NEMȚII?

Steaua U19 va întâlni azi, de la ora 16:00, la Mogoșoaia, echipa similară a clubului Schalke 04. În jocul disputat în Germania, tinerii jucători ai lui Ion Toma au fost învinși într-o manieră categorică, scor 0-3, însă acum, stelliștii ar putea opune o rezistență mai bună dat fiind faptul că echipa a câștigat la capitolul omogenitate. De fapt, roș-albaștrii au și învins în ultima deplasare la Basel și au patru puncte în clasament, ocupând penultimul loc în grupă.

Totul sau nimic!

Reghecampf pare decis să riște totul pe cartea atacului, mai ales că Schalke are una dintre cele mai slabe defensive din Bundesliga. Însă nemții au și un atac puternic, format din Boateng, Szalai și Draxler

Adrian COSTEIU
adrian.costeiu@prosport.ro

Cristian SCUTARIU
cristian.scutariu@prosport.ro

» **Cu 26 de goluri primite în 13 meciuri, Schalke are a doua cea mai slabă apărare din Bundesliga, după Hamburg**

» **Chipciu ar putea fi titular pentru prima dată în acest sezon al Ligii, urmând să joace în spatele lui Piovaccari**

Pentru Steaua, meciul cu Schalke de diseară poate fi considerat unul decisiv. Cu o victorie pe „Arena Națională", stelliștii continuă să spere la primăvara europeană. Însă, cel puțin teoretic, argumentele pentru o victorie a roș-albaștrilor nu sunt foarte puternice, având în vedere jocul prestat în primele patru meciuri. Tocmai de aceea, Reghecampf se gândește să-și surprindă adversara, încercând să forțeze exact punctele slabe ale „minerilor". Cele mai recente informații din tabăra stelistă susțin ipoteza titularizării lui Chipciu în spatele lui Piovaccari, o alegere pe care tehnicianul Stelei nu a mai făcut-o în acest sezon. Motivul? Reghecampf a remarcat fragilitatea defensivei lui Schalke din acest sezon și mizează pe tehnica mijlocașului de 24 de ani, pe care îl vede capabil să disloce ușor apărarea nemților.

Jucătorii lui Schalke au luat aseară contact cu aerul rece al Bucureștiului. Au fost 3 grade Celsius și la fel va fi temperatura și azi, la ora jocului. Nu se anunță precipitații
Foto: **Victor Ciupuligă**

„ABORDĂM MECIUL LA VICTORIE"

Deși a început grupa cu două victorii la zero cu Steaua (3-0) și Basel (1-0), Schalke a suferit teribil în apărare în meciurile cu Chelsea, primind șase goluri. La fel ca în Bundesliga, acolo unde în 13 etape a primit 26 de goluri, fiind echipa cu a doua cea mai slabă defensivă, după Hamburg. Iar tehnicianul Stelei pare încrezător în echipa sa: „Vom aborda meciul în așa fel încât să câștigăm cele trei puncte. Se poate spune că trebuie să abordăm meciul mult mai ofensiv, dar, în același timp, trebuie să fim atenți când pierdem mingea". Principala slăbiciune a nemților par cele două flancuri, acolo unde atât Uchida, cât și Aogo urcă foarte des și pot fi surprinși pe contraatac.

OFENSIVĂ DE EXCEPȚIE PENTRU NEMȚI

Însă pe cât e de vulnerabilă în defensivă, Schalke se poate transforma într-o echipă foarte periculoasă în ofensivă, acolo unde are jucători capabili să „amendeze" orice greșeală a adversarilor. Explică Reghecampf: „Compartimentul unde noi trebuie să fim foarte atenți e cel ofensiv, cu Draxler, Boateng, Farfan și probabil Meyer. Consider că sunt jucători foarte periculoși, care, dacă vor avea spații, ne vor pune probleme". Și pe bună dreptate! „Minerii" lui Keller au 26 de goluri marcate în 13 meciuri în Bundesliga, iar în ultimele trei etape au înscris de șapte ori. Cifre suficient de periculoase pentru a-l pune în gardă pe tehnicianul Stelei.

Titularul postului de portar la Schalke, Hildebrand, s-a accidentat și locul lui va fi luat de Fahrmann (nr. 1, foto)
Foto: **Victor Ciupuligă**

> ***Cred că trebuie să jucăm la fel cum am făcut-o la Basel, să fim agresivi, primii la minge și doar atunci vom avea o șansă să câștigăm meciul cu Schalke***
> **Laurențiu Reghecampf**, antrenor Steaua

„Nu vom subestima Steaua"

Jens Keller, antrenorul echipei Schalke 04, a spus că jucătorii lui vor intra azi pe teren cu gândul de a se califica în primăvara europeană. „Știm că Steaua are încă șanse la locul trei, dar și la locul doi! Nu vom subestima Steaua, pentru că nu e ieșită din calcule. Nu uităm că în meciul tur am muncit foarte mult pentru acel succes (n.r. scor 3-0 pentru Schalke)", a declarat Keller, la conferința de presă. (Mirela APOSTOL)

Chelsea e relaxată

Jose Mourinho a anulat antrenamentul oficial dinaintea meciului cu Basel, pe motiv că în localitatea elvețiană e prea frig

Foto: **EPA**

Adrian COSTEIU
adrian.costeiu@prosport.ro

» **În tur, Chelsea a pierdut pe teren propriu în fața elvețienilor, scor 1-2. Londonezii sunt lideri în grupă, cu nouă puncte, Basel e pe 3, cu cinci puncte**

Celălalt meci al grupei E a Ligii Campionilor va fi decisiv pentru ierarhia finală. Cu nouă puncte după patru meciuri, singurul eșec venind chiar în turul cu Basel, Chelsea poate obține deja biletele pentru optimile de finală ale competiției cu un meci înainte de final, cu cel puțin un egal obținut în fața campioanei Elveției. Și, surprinzător, Jose Mourinho chiar e relaxat înaintea jocului de diseară de pe „St Jakob's Park". Conform presei elvețiene, Chelsea a sosit ieri la Basel, dar nu a făcut niciun antrenament, Mourinho anulând ședința oficială de pregătire. El e mulțumit după victoria din campionat cu West Ham de sâmbătă, scor 3-0. A explicat chiar tehnicianul de 50 de ani: „Ne-am pregătit la Londra, totul e ok. La Basel e destul de frig, nu am vrut să risc vreo accidentare".

Azi, ora 21:45

BASEL
Sommer - Voser, Schar, Ivanov, Xhaka - Die - Salah, Sio, F. Frei, Stocker - Streller
Absenți: Diaz, Safari (accidentați)
Antrenor: *Murat Yakin*

CHELSEA
Cech - Ivanovic, Terry, Cahill, A. Cole - Obi Mikel, Lampard - Ramires, Oscar, Hazard - Eto'o
Absenți: van Ginkel, Torres (accidentați)
Antrenor: *Jose Mourinho*

Stadion: *„St Jakob's Park"*; ***Absenți:*** *Stephane Lannoy (Franța)*

A venit ziua decontului

Criticat printre alții de Sorin Cîrțu că și-a lăsat echipa o săptămână pe mâna preparatorului fizic pentru o vacanță în Statele Unite, Reghecampf le-a răspuns contestatarilor: „Să veniți să vă luați notițe la antrenamentele Stelei!"

Cristian SCUTARIU
cristian.scutariu@prosport.ro

» **Reghecampf a fost în vacanță în Las Vegas pentru a filma episoade ale reality show-ului difuzat de un post TV din România**

» **În ultimul joc de la Tg. Jiu, s-a observat că Steaua nu mai pasează ca înainte, iar relațiile de joc suferă**

Steaua merge conform planului în Liga I, dacă ne luăm după declarațiile celor care se ocupă de destinele echipei campioane, dar, cu toate acestea, Laurențiu Reghecampf este departe de a fi liniștit. La conferința de presă prilejuită de meciul Steaua-Schalke din Liga Campionilor, tehnicianul roș-albaștrilor a răspuns acid contestatarilor pe subiectul legat de absența sa recentă de la antrenamentele Stelei. Reghecampf a dat explicații cu privire la durata concediului pe care l-a avut în perioada de pauză impusă de barajul României cu Grecia, nu fără a-i taxa pe cei care l-au contestat.

CELE TREI ZILE LIBERE AU FOST, DE FAPT, ȘASE

Informația publicată de ProSport, cum că Laurențiu Reghecampf a plecat în Statele Unite ale Americii și a lăsat echipa pe mâinile preparatorului fizic Thomas Neubert, a fost comentată de Sorin Cîrțu. „N-am văzut în viața mea așa ceva, să las echipa zece zile antrenorului secund. Dar poate e o nouă metodă, poate o să-i iasă bine", a spus fostul antrenor al Stelei.

Reghecampf a oferit o justificare în acest sens, spunând că „jucătorii s-au antrenat doar trei zile fără mine. Având în vedere faptul că au avut liber trei săptămâni, am considerat că am și eu dreptul la un concediu". Totuși, realitatea este că Reghe a fost plecat șase zile în SUA! Nu trei așa cum a vrut să lase să se înțeleagă, iar faptul că steliștii s-au antrenat doar trei zile fără el ține de „liberele" pe care jucătorii le-au avut în prima jumătate a „concediului" antrenorului. În plus, Reghe a omis să spună că în SUA a fost ocupat și cu filmarea reality-show-ului difuzat de un post TV din România.

CÎRȚU: „NU AM CE LECȚII SĂ IAU DE LA EL"

Cu toate că nu i-a menționat numele, Reghe i-a transmis contestatarului Cîrțu un mesaj dur. „Îi rog pe profesioniști să-și vadă de treaba lor și să vină cu un caiețel să-și ia notițe de la antrenamentele noastre. Cei care stau acasă și nu au ce face să se orienteze spre altceva", a spus antrenorului Stelei. Totuși, se pare că perioada petrecută sub „dictatura" lui Tommy a afectat jocul steliștilor, echipa pierzând antrenamentele cu mingea în defavoarea celor fizice, lucru sesizat de specialiști în partida de la Tg. Jiu, cu Pandurii. Contactat de ProSport, Cîrțu s-a limitat la a declara că „nu mă interesează ce spune domnul Reghecampf. Nu am ce lecții să iau eu de la el".

Îi invit pe cei care mă critică pentru faptul că am lipsit de la antrenamente să vină și să ia notițe din Ghencea, că oricum se plictisesc acasă
Laurențiu Reghecampf, antrenor Steaua

La noi există o ierarhie bine definită și nu îmi fac niciun fel de probleme când nu sunt într-o zi la antrenament. Am cerut voie conducerii și mi s-a permis acest lucru
Laurențiu Reghecampf, antrenor Steaua

Reghe l-a lăsat pe Thomas Neubert să pregătească Steaua, într-o săptămână în care s-au făcut și două antrenamente pe zi. Jucătorii ar fi putut fi ușor distrați în lipsa principalului Foto: **Silviu Matei**

Îl reclamă pe „Vamă" la LPF

Dinu Gheorghe, președinte al echipei de fotbal Astra, are statut de invitat permanent la Digisport. Steliștii nu cred că e o coincidență faptul că acesta e prezent în studio cam după fiecare meci al Stelei. Ultima oară, „Vamă" a insinuat că Paraskevas de la Pandurii nu și-ar fi dat interesul să joace bine împotriva Stelei. „Am vorbit cu Vali Argăseală și să vedem... Nu e normal ce face Dinu Gheorghe. Consider că a fost total neinspirat, ca să nu folosesc alt termen care l-ar putea jigni, când a făcut acele afirmații", a spus Reghe.

Televiziunile s-au opus

LPF a confirmat ieri: steliștii vor avea cel mai aglomerat sfârșit de an din istorie

» **Pe 21 decembrie va fi ultimul joc din acest an al roș-albaștrilor**

Steaua a încercat ieri să convingă Liga Profesionistă de Fotbal să amâne pentru anul viitor cele două etape ale returului programate a se juca în decembrie. Motivele campionilor erau acelea că vremea se va înrăutăți, calitatea terenurilor urmând să se deterioreze luna viitoare, dar și faptul că mai mulți jucători ai Stelei sunt accidentați sau se află în perioada de recuperare. Roș-albaștrii trebuie să joace cu toate contracandidatele la titlu, plus încă o restanță cu Astra, lucru care, în acest context, le-ar putea pune în pericol obiectivul de cucerire al titlului cu numărul 25 din istoria clubului. Însă, televiziunile au fost cele care s-au opus și, astfel, Steaua va trebui să joace partide importante cu echipe precum Petrolul și Astra, cu ultima chiar de două ori, pentru că restanța din etapa a doua va fi ultimul meci al anului pentru stelești, pe 21 decembrie.

Punând la socoteală și jocurile din Liga Campionilor și Cupa României, roș-albaștrii vor juca 7 partide în decurs de 21 zile!
(Florin MARIAN)

ETAPA A XVIII-A

VINERI, 13 DECEMBRIE		
Oțelul - Corona Brașov	17:30	DolceSport
Concordia - FC Vaslui	18:30	DigiSport
Dinamo - ACS Poli	21:00	DigiSport
SÂMBĂTĂ, 14 DECEMBRIE		
Astra Giurgiu - FC Viitorul	19:00	DigiSport
Ceahlăul - Steaua	20:45	Antena 1
DUMINICĂ, 15 DECEMBRIE		
CFR Cluj - FC Botoșani	18:30	DigiSport
Petrolul - „U" Cluj	21:00	DigiSport
LUNI, 16 DECEMBRIE		
Gaz Metan - Săgeata	18:30	DigiSport
FC Brașov - Pandurii	21:00	DigiSport

ETAPA A XIX-A

MARȚI, 17 DECEMBRIE		
Corona Brașov - Ceahlăul	17:00	DigiSport
FC Viitorul - Concordia	19:00	DigiSport
FC Vaslui - Dinamo	20:45	Antena 1
MIERCURI, 18 DECEMBRIE		
ACS Poli - CFR Cluj	18:30	DigiSport
Steaua - Astra Giurgiu	21:00	DigiSport
JOI, 19 DECEMBRIE		
FC Botoșani - Gaz Metan	13:00	DolceSport
Săgeata - FC Brașov	16:30	DigiSport
„U" Cluj - Oțelul	18:30	DigiSport
Pandurii - Petrolul	21:00	DigiSport

RESTANȚĂ DIN ETAPA A II-A

SÂMBĂTĂ, 21 DECEMBRIE		
Astra Giurgiu - Steaua București	19:45	DolceSport

ALTE MECIURI ALE STELEI:
» **1 decembrie:** cu Petrolul (Liga 1), acasă
» **5 decembrie:** cu Oțelul (Cupa României), acasă
» **8 decembrie:** cu Oțelul (Liga 1), deplasare
» **11 decembrie:** cu Chelsea (UCL), deplasare

pub

ÎmprumuLați

În primele două ligi, Dinamo are opt fotbaliști împrumutați, jucători despre care Constantin Anghelache spune că vor avea întâietate pentru a fi aduși în pauza de iarnă

Strătilă (în alb) este fotbalistul cu cel mai bun CV pe care Dinamo l-a împrumutat vara trecută — Foto: **Răzvan Lupică**

În caietul meu am trei coloane cu nume de jucători pe care i-am putea aduce la echipă, toți tineri, care ne pot ajuta mai mult pe termen lung. Pe prima coloană sunt fotbaliștii împrumutați de noi la alte echipe
Constantin ANGHELACHE, președinte executiv Dinamo

Cătălin MUREȘANU
catalin.muresanu@prosport.ro

Marius PITARU
marius.pitaru@prosport.ro

» Din păcate pentru „câini", mulți dintre jucătorii trimiși la alte echipe nu au reușit să se impună la formațiile la care au ajuns

Întrebat dacă Dinamo se va întări în pauza de iarnă, președintele executiv al lui Dinamo, Constantin Anghelache, a dezvăluit strategia pe care conducerea o va avea în următoarea perioadă de transferuri. Conform oficialului celor din „Ștefan cel Mare", întâietate pentru a fi aduși vor avea jucătorii pe care roș-albii i-au împrumutat la alte echipe. Aceștia urmează să fie rechemați la pregătiri, iar după ce se vor antrena sub comanda lui Flavius Stoican și vor participa la mai multe trialuri, se va lua o decizie în privința viitorului lor. ProSport a făcut lista fotbaliștilor pe care „câinii" i-au împrumutat în primele două ligi, opt jucători aflându-se în această postură. Din păcate pentru șefi și pentru suporteri, mulți dintre aceștia nu au reușit să se impună la echipele la care au fost trimiși temporar.

CINCI ÎN LIGA I, TREI LA MATINEU

Cinci dintre „câinii" de împrumut au fost trimiși în vară la formații din Liga I. Concordia Chiajna i-a luat pe Marius Ioniță și Strătilă, însă niciunul nu s-a impus. Stoperul în vârstă de 22 de ani a jucat numai la „satelitul" ilfovenilor, în Liga a treia, nereușind să bifeze vreun un meci pentru formația condusă de Ionuț Chirilă. La Corona au mers Asanovic și Rafael Stănescu. Primul a gafat în mai multe meciuri, iar Rafi s-a certat cu cei din conducerea tehnică și nu a mai fost introdus. La fel s-a întâmplat și cu Adi Popa 2, cel care a fost dat afară de Ionel Ganea de la „U" Cluj. Bitez, Vaștag și Lemac au evoluat în liga a doua, însă va fi greu de crezut că cei trei tineri se vor putea impune în „Ștefan cel Mare", astfel că este foarte posibil ca și din retur aceștia să rămână la „matineu".

6
partide a strâns Rafi Stănescu în tricoul lui Dinamo, în Liga 1, reușind să marcheze un gol

105
meciuri are Strătilă în Liga 1, 21 dintre ele pentru Dinamo

JUCĂTORII PE CARE DINAMO I-A ÎMPRUMUTAT ÎN VARĂ

Marius Ioniță (22 ani)
fundaș central, Concordia, 0 meciuri / 0 goluri
Antonio Asanovici (22 ani)
fundaș central, Corona, 8 / 0 (la Dinamo 1 / 0)
Sorin Strătilă (27 ani),
mijlocaș dreapta , Concordia, 8 / 0
Andrei Vaștag (19 ani),
mijlocaș central, Metalul Reșița, 8 / 0
Raphael Stănescu (20 ani)
mijlocaș central, Corona, 5 / 1
Denis Lemac (19 ani)
atacant, Olimpia Satu Mare, 10 / 2
Mihai Bitez (20 ani)
atacant, Unirea Tărlungeni, 2 / 0
Adrian Popa (23 ani)
mijlocaș central de la „U" Cluj, 5 / 0

Foto: **Gabriel Fluerariu**

Negoiță a fixat obiective pe termen scurt

„Câinii" au bifat primele trei puncte din cele 12 impuse de Ionuț Negoiță în următoarele cinci meciuri. Dacă în acest interval vor strânge punctaj maxim, acționarul a promis și o primă surpriză

Cătălin MUREȘANU
catalin.muresanu@prosport.ro

Marius PITARU
marius.pitaru@prosport.ro

» În cazul în care nu vor atinge obiectivul de 12 puncte din 15 posibile, Negoiță a transmis că fotbaliștii vor face Sărbătorile cu buzunarele goale

În numărul de ieri, ProSport a scris despre vizita pe care **Ionuț Negoiță (foto)** a făcut-o vineri în cantonamentul de la Săftica. Alături de președintele Constantin Anghelache, acționarul a anunțat obiectivul „câinilor" pentru acest final de an. Patronul de la Rin le-a prezentat elevilor lui Stoican trei variante.

15 PUNCTE DIN 15 ȘI VINE MOȘ CRĂCIUN

Negoiță a promis că dacă echipa va lua 15 puncte din 15 posibile, din meciurile cu Gaz Metan (câștigat, între timp), Săgeata Năvodari (deplasare), Botoșani (acasă), ACS Poli (acasă) și Vaslui (deplasare) toată echipa va încasa salariile restante plus o primă consistentă, fără a comunica valoarea acesteia.

12 DIN 15 INTRĂ SALARIUL

Fotbaliștilor le-a fost prezentat și planul de avarie. 12 puncte din 15 posibile, iar această performanță ar aduce plata salariilor restante.

MAI PUȚIN DE 12 PUNCTE, SĂRBĂTORI FĂRĂ BRAD

În cazul în care „câinii" nu vor strânge nici măcar 12 puncte, Negoiță a amenințat și a comunicat sec: „O să aveți Sărbători cu buzunare goale".

PE SCURT

REMUNERAȚIE
3.000 DE EURO, TRANȘA MAXIMĂ
Jucătorii sunt indignați și de felul în care virează salariile Ionuț Negoiță. Aceste nemulțumiri îi vizează pe cei care au salariul mai mare de 3.000 de euro, asta din cauză că, lunar, aceasta este suma maximă virată în conturile fotbaliștilor. Dacă un jucător câștigă mai mult de 3.000 de euro, atunci trebuie să se descurce cu acești bani, iar datoria urmează să și-o recupereze cu altă ocazie. Astfel, conducerea a strâns datorii însemnate către jucătorii care au salarii mai mari de 3.000 de euro.

Reîntoarcerea Spartanului

Pe tușă de mai bine de un an din cauza unei grave accidentări, Marius Constantin va reveni, în iarnă, în Giulești

Foto: **Alexandru Hojda**

3
goluri a înscris fundașul în cele 162 de partide pe care le-a jucat pentru Rapid

Victor STOICESCU
victor.stoicescu@prosport.ro

» Atunci când s-a accidentat, Constantin a renunțat la toți banii pe care trebuia să-i primească pe contractul său, ajutând astfel Rapidul să scape de cheltuieli

» Fundașul în vârstă de 29 de ani a suferit anul trecut o ruptură de ligamente încrucișate

Rapidul trece acum la capitolul „repatrieri" și îl aduce înapoi în Giulești pe unul dintre jucătorii de bază din ultimii cinci ani. Șefii alb-vișiniilor, împreună cu fostul său coleg, actualmente tehnician al Rapidului, Viorel Moldovan, îl vor introduce din nou în circuit pe **Marius Constantin (foto)**, fundașul care s-a accidentat în septembrie 2012. Stoperul în vârstă de 29 de ani a suferit, în partida cu Gloria Bistrița (3-1), o ruptură a ligamentelor încrucișate de la piciorul drept, după ce s-a lovit de o bordură de la marginea terenului. Aflați într-o perioadă de criză ce amenință tot mai mult cu falimentul, rapidiștii conduși pe atunci de George Copos i-au reziliat imediat contractul, iar Marius Constantin a renunțat la o importantă sumă de bani.

I-A SALVAT DE LA FALIMENT

Săptămâna trecută, joi, Marius Constantin a fost la ProRapid și a discutat cu șefii rapidiștilor și cu Viorel Moldovan despre reîntoarcerea sa în Giulești, iar din iarnă, acesta va îmbrăca, pentru a treia oară, tricoul alb-vișiniu. Totuși, Viorel Moldovan va avea de lucrat cu stoperul, în special la pregătirea fizică, asta pentru acesta nu s-a mai antrenat de ceva vreme. Dorința giuleștenilor de a-l readuce pe Constantin vine și după ce jucătorul a acceptat votarea planului de reorganizare și astfel a pus umărul la salvarea clubului de la faliment. Marius Constantin a jucat la Rapid între anii 2004-2010 și 2012-2013, perioade întrerupte de un sezon petrecut la FC Vaslui, 2011-2012.

210
jocuri în Liga I a strâns Marius Constantin, reușind să marcheze cinci goluri

„U" ia oxigen, Corona se sufocă

Ardelenii s-au impus în derby-ul suferinței, 3-2, Valentin Lemnaru fiind din nou jucătorul decisiv pentru „șepcile-roșii"

Mihai CINPOERU
mihai.cinpoeru@prosport.ro

» Mihai Teja a înregistrat al doilea succes de la venirea sa la Universitatea

Meciul de aseară a început cu tatonări. Tocmai la jumătatea reprizei s-a declanșat nebunia. Cristocea a fost faultat în careu, iar Lemnaru a transformat penalty-ul (22). Bucurie scurtă, deoarece Coman a centrat de pe dreapta, Abrudan a gafat și Buș a egalat. 1-1. Ba nu, 2-1 pentru că și brașovenii greșesc. Oportunist este Borza, iar „U" se bucură din nou.

Repriza a doua începe ideal pentru gazde, cu același Lemnaru în cadre și pe tabelă. Fostul vârf de la Pandurii a primit o centrare de la Ciupe și nu a iertat. Scorul final este fixat tot de la punctul cu var. Buș face 2-3, iar Lemnaru ratează un penalty.

Liga I

„U" CLUJ	3-2	CORONA BRAȘOV
Lemnaru '22, '52, Borza '27 / Buș '24, '85		
33 Veselovsky ★★		**12** Dănălache ★★
13 Ciupe ★★★		**21** Martac ■
6 Abrudan ★		**29** Tudose ■
29 Ninu ★★		**15** Damian ★
14 Mendy ★		**4** Burlacu ★
5 Bucșă (cpt) ★★		**7** Neacșa ★
10 Cristocea ★★ (8 Balde '76) ★		(17 H. Popa '72)
		8 Dâlbea (cpt.) ★
		30 Vranjkovic ■
2 Rilke ★★ (7 Tîrnăcop '63) ★★		**22** Braganca ★ (16 Miranda '82)
11 Calcan ★★ (27 Kovacs '46) ★		**9** S. Buș ★★★★
7 Borza ★★★		**11** I. Coman ★
9 Lemnaru ★★★		
Antrenor: *Mihai Teja*		***Antrenor:*** *Ionel Gane*
Rezerve: *1. Vl. Niculescu – 4. Szilagyi, 17. Takacs, 22. M. Ene*		***Rezerve:*** *1. Marc – 5. R. Stănescu, 20. Vl. Munteanu, 24. Asanovic, 25. Fl. Ilie*
Cartonașe galbene: *Ciupe '60, Kovacs '78*		***Cartonașe galbene:*** *Braganca '17, Coman '68, Vranjkovic '86, Burlacu '90+3*
		Cartonaș roșu: *Coman '90+1*

Arbitru: *Marcel Bîrsan ★★★ (București);* ***Asistenți:*** *Ovidiu Artene ★★★ și Daniel Hulubei ★★★ (ambii din Vaslui);* ***Stadion:*** *Cluj Arena (Cluj);* ***Spectatori:*** *1.300*

Îmi pare rău că am ratat acel penalty, poate trebuia să las alt coleg să bată. Mihai Teja a adus un suflu nou, e și meritul lui
Valentin LEMNARU, atacant „U" Cluj

Presiunea a existat, dar dacă legăm și a treia victorie, în mod cert va fi mai multă liniște
Adrian BORZA, mijlocaș „U" Cluj

Mititelu e în extaz, echipa lui se antrenează din nou pe „Centralul" din Bănie

Foto: **Florin Ceaușu**

S-au întors acasă după doi ani și jumătate

Craiova lui Mititelu s-a antrenat ieri după-amiază pe „Ion Oblemenco", în timp ce Craiova Olguței a ajuns pe arena Extensiv

Cosmin STAICU
cosmin.staicu@prosport.ro

» FC Universitatea va disputa mâine primul meci din postura de gazdă pe stadionul Ion Oblemenco, împotriva echipei Minerul Motru (ora 19:00)

Adrian Mititelu a reușit ieri să-și vadă echipa antrenându-se pe stadionul Ion Oblemenco. După câteva tentative de intrare, după ce și-a trimis jucătorii să facă grevă la porțile arenei și a protestat cu fanii alături, acțiunile celor de la FC Universitatea Craiova au dat roade. Ieri după-amiază, Mititelu a izbutit să pună în aplicare decizia Tribunalului Dolj, care îi dădea dreptate în privința arenei. „Ne-am luat stadionul înapoi, de acum CS va juca aici doar dacă îi las eu", a spus Mititelu, după ce a făcut puțin spectacol pentru camere, a îngenunchiat pe gazon și a rupt stema celor de la CSU de pe băncile de rezervă **(foto mic)**. Patronul a avansat apoi posibilitatea de a-și împărți acțiunile clubului cu suporterii și „chiar cu doamna Olguța", dar nu și cu „trădătorii de Cristescu și Badea".

CS UNIVERSITATEA, ÎN EXIL PE EXTENSIV

De altfel, când au aflat de reușita lui Mititelu, cei de la CS Universitatea, care aveau programat un antrenament în cadrul complexului, s-au mutat imediat pe arena Extensiv, din Parcul Romanescu. „Să se bucure de perioada aceasta, lucrurile se vor schimba. Stadionul va fi demolat" a spus Silvian Cristescu, team-managerul celor de la CS Universitatea Craiova.

Mâine, echipa lui Adrian Mititelu va disputa meciul cu Minerul Motru pe „Centralul" din Bănie, partidă care va începe de la ora 19:00.

» Doi ani și jumătate au trecut de la ultima ședință de pregătire a echipei lui Mititelu pe „Ion Oblemenco"

„Vaslui a vrut blat cu 600.000 de euro“

Patronul Astrei, Ioan Niculae, l-a acuzat pe finanțatorul celor de la FC Vaslui, Adrian Porumboiu, că i-a oferit o sumă colosală în 2011 pentru o victorie în meciul direct, ce i-ar fi ajutat pe galbeni-verzi în lupta la titlu

Marius PITARU
marius.pitaru@prosport.ro

- **Ioan Niculae s-a implicat în scandalul pornit între Dinu Gheorghe și Adrian Porumboiu după ce și-a amintit că vasluianul nu i-a plătit motorina pe care i-a dat-o în urmă cu 13 ani!**
- **La meciul incrimat de cel considerat cel mai bogat român, jucătorii Astrei au încasat o primă de 1.000 de euro pentru un egal pe teren propriu!**

Foto: Bogdan Iordache

Jucătorii Astrei (în alb-negru) au pus o piedică serioasă Vasluiului în lupta pentru titlu în returul campionatului 2010-2011

La doi ani distanță de campionatul 2010-2011, câștigat de Oțelul Galați, continuă să iasă la suprafață secrete ale luptei pentru titlu. După ce Dinu Gheorghe și Adrian Porumboiu și-au adus jigniri profunde, pornind de la o declarație a celui poreclit „Vamă“, cum că Vaslui va avea un meci ușor cu Ceahlăul, Ioan Niculae s-a implicat și el în scandal.

Mai întâi, patronul Astrei Giurgiu i-a amintit omologului din Moldova că nu i-a plătit nici acum motorina pe care i-a dat-o în urmă cu 13 ani. „Mi-a tras o țeapă de o sută și ceva de mii de euro. I-am dat motorină cu promisiunea că-mi returnează cereale, dar nu mi-a mai dat nimic. E un escroc! Să nu mă provoace, că Vasluiul a vrut să fure un titlu și nu a reușit“, a spus Niculae, care s-a referit la sezonul 2010-2011, când galben-verzii se luptau la campionat cu Oțelul și Poli Timișoara. Mai concret, cel considerat cel mai bogat român a acuzat că Porumboiu i-a oferit o sumă colosală la meciul direct din 9 mai 2011, în schimbul celor trei puncte, care urmau să ajute Vasluiul să iasă campioană. „Cu o săptămână înainte de meciul Astra-Vaslui, a venit la mine cu 600.000 de euro“, a sunat dezvăluirea lui Niculae, la sport.ro.

Meciul din etapa a 32-a s-a terminat egal, 1-1, cu un gol al Astrei marcat de Fatai în minutul 93. „E halucinantă afirmația lui Niculae. Cifra, discuția și propoziția nu au existat niciodată. De unde a inventat 600.000 de euro? E ceva deosebit de grav. E o minciună sfruntată, cum își permite să spună asta? Probabil că așteptau banii ăștia“, a răspuns Porumboiu la sport.ro.

Dincolo de acuzele lui Niculae, la partida respectivă Astra a tras tare să o încurce pe FC Vaslui. Jucătorii antrenați atunci de Tibi Selymes au încasat și o primă consistentă pentru egal, curios în condițiile în care era vorba de două puncte pierdute pe teren propriu. Fundaș central în acel meci, Lucian Goian susține că nu a auzit vreo discuție legată de un blat: „Nu-mi mai amintesc de vreo primă, dar știu că, de obicei, la rezultate bune cu echipele din fruntea clasamentului, cum era și Vasluiul, luam bonusuri. Neam bucurat foarte tare când am egalat“. Surse din vestiarul Astrei susțin că, înainte de meci, jucătorii au avut 500 de euro primă, iar la finalul partidei au primit fiecare câte 3.000 de euro. Diferența ar fi fost suportată de Oțelul.

CLASAMENTUL LIGII I DIN MAI 2011:

ÎNAINTE DE ASTRA – VASLUI:

1. Oțelul	61
2. Timișoara	60
3. FC Vaslui	58

LA FINALUL SEZONULUI:

1. Oțelul	70
2. Timișoara	66
3. FC Vaslui	65

„SELYMES L-A VRUT CAMPION PE DORINEL“

Un alt jucător implicat în acel joc, Sorin Strătilă, a povestit pentru ProSport cum a trăit momentul: „Nu am simțit nimic special și nimic dubios, nici dinspre Vaslui, nici dinspre echipa mea. Țin minte că am și primit o primă pentru acel egal. Cred că nici antrenorul nostru, Tibi Selymes, n-ar fi vrut să piardă, pentru că, probabil, și-ar fi dorit să iasă campion prietenul lui, Dorinel Munteanu, de la Oțelul“.

DEZVĂLUIRE

„LI S-A FĂCUT RĂU LUI SANDU ȘI DRAGOMIR“

„I-am egalat în ultimul minut. Li s-a făcut rău atunci lui Mircea Sandu și Dumitru Dragomir“, a spus Ioan Niculae despre finalul nebun de meci din 9 mai 2011. La partida Astra – Vaslui, 1-1, Mircea Sandu a fost delegat de LPF ca supervizor al partidei, iar președintele FRF a mers la meci însoțit de șeful arbitrilor de la acea vreme, Vasile Avram. „Nu mi s-a părut nimic dubios și nu-mi aduc aminte să mă fi întâlnit cu Porumboiu sau Niculae, dar e posibil. Eu doar l-am însoțit pe Mircea Sandu, n-am mers cu rol de oficial“, a precizat Vasile Avram. Pe de altă parte, Dragomir a văzut meciul la TV.

OPINIE ***JOC PERICULOS***

Există Mafie și blaturi!

Florin CARAMAVROV
florin.caramavrov@prosport.ro

Acuzațiile miliardarului Ioan Niculae la adresa miliardarului Adrian Porumboiu, care i-ar fi propus 600.000 de euro pentru ca Astra să cedeze fără luptă meciul cu Vasluiul de acum trei ani, ar trebui să-l trezească din somnolență pe Marele Alb Iorgulescu. Noul președinte al fotbalului profesionist are datoria să sesizeze Comisia de Disciplină a Ligii și organele competente ale Statului, care trebuie să investigheze acest caz, dacă vrem o curățire a fotbalului și o abordare nouă, fără „mitisme“ și „nașisme“, fără mafioți speculanți și blatiști. Poate fi un punct de pornire spre o dezvoltare sănătoasă a fenomenului și abia apoi ne putem gândi la calificări europene sau mondiale.

Din păcate, mai sunt meciuri dubioase în Liga I. Să nu uităm că, acum câțiva ani, Porumboiu își acuza propriii jucători de blat, ca și cum aceștia ar fi făcut totul de capul lor. Iată ce afirma Porumboiu după Vaslui - Steaua 0-1, meci jucat pe 30 martie 2008: „A fost o parodie de fotbal și nu exagerez cu nimic dacă spun că a fost blat!“ Iar aceasta este doar una dintre acuzațiile lansate de finanțatorul Vasluiului, de-a lungul anilor, la adresa propriilor jucători.

Să revedem apoi meciurile Chiajna - Astra 3-1, în care pretendenta la titlu nu a mai atacat aproape deloc în repriza a doua! Sau bulversantul Săgeata - Astra 3-4, după 0-4 în minutul 27, și o cădere totală a actualului lider după realizarea acestui scor.

Același Porumboiu mai face în 2011 niște afirmații incendiare: „În fotbalul românesc, există mafia pariurilor, care decide meciuri, dar si mafia impresarilor, care este cea mai mare ciumă“. Iar Porumboiu e susținut de Iuliu Mureșan, președintele lui CFR Cluj: „Sunt convins că așa s-a întâmplat, cum zice Adrian Porumboiu. Există o caracatiță care se întinde în mai multe țări, filiera își are originea foarte aproape de noi, aici, în Balcani“. Dumitru Dragomir, președinte al LPF în acea perioadă, și Mircea Sandu, președinte al FRF, nu au declanșat nicio anchetă după aceste declarații.

Concluzionând:

1. Există blaturi în Liga I, pe care patronii de club le recunosc și vin chiar cu exemple.

2. Există o Mafie a pariurilor care a împânzit și fotbalul românesc - tot de la șefii din Liga I citire!

Așteptăm reacția LPF și a autorităților.

Înjurături, atac cu pietre și rasism

Astra – FC Vaslui din 9 mai 2011, scor 1-1, a fost un joc plin de tensiune. Arbitrul Istvan Kovacs a fost înjurat în timpul meciului și la final de către antrenorii celor două echipe și de către Adrian Porumboiu, iar Kuciak a fost lovit cu pietre de fanii gazdelor. Mai mult, după ultimul fluier al arbitrului, jucătorii de la FC Vaslui au făcut duș cu apă rece, iar secundul Ciprian Danciu a făcut remarci rasiste la adresa vârfului Kehide Fatai. Cu cele două puncte pierdute la Ploiești, FC Vaslui avea să iasă din cursa pentru tilu, care a mers la Galați.

pub

peugeot.com.ro

NOUL PEUGEOT 308
LASĂ-TE CONDUS DE SENZAȚII

10.900€
+TVA

PEUGEOT RECOMANDĂ TOTAL Consum mixt între 3,8-5,8 l/100 km, emisii CO_2 între 99-134 g/km.

DESIGN PUR ȘI i-COCKPIT REVOLUȚIONAR
Îndrăzneț și rafinat, Noul 308 pășește într-o nouă eră. O eră în care tehnologia Full Led, design-ul minimalist al consolei centrale și inovațiile de ultimă generație integrate în i-Cockpit, precum touch screen-ul de 9,7", volanul de dimensiuni reduse și înălțarea instrumentelor de bord, vor redefini senzațiile trăite la volan. Ofertă supusă unor termene și condiții valabilă în limita stocului disponibil. Preț recomandat cu TVA 13.516€, valabil pentru 308 ACCESS 1,2 VTi 82CP.
Mașina din imagine este cu titlu de prezentare. Touch screen-ul este inclus in dotarea standard începând cu nivelul de echipare Active.

NOUL PEUGEOT 308

MOTION & EMOTION

PEUGEOT

OPINIE **PENALTY DE PEDEAPSĂ**

Burleanu, omul zilei de mâine

Alin BUZĂRIN
alin.buzarin@prosport.ro

L-am invitat acum o lună și ceva la ORA DE PROSPORT să vorbim de minifotbal, unde România câștigase titlul european. Acolo, între pereții cartonați ai studioului, am descoperit în loc de omul pe care-l așteptam, adică liderul unei activități ca minifotbalul, complet amatoare, fără să fie diletantă, un candidat asumat și contondent la șefia maxifotbalului. Adică al fotbalului real, mare, așa cum e el.

De acolo, din acel studio, Răzvan Burleanu și-a lansat primul tackling la picioarele lui Gică Popescu, mult mai încercate în fotbal decât ale sale. Numindu-l mereu DOMNUL GHEORGHE POPESCU, Burleanu are asprimea de a-i aminti în fiecare discurs fostului căpitan al echipei naționale de implicarea în dosarul transferurilor și de toate eșecurile manageriale. E o tactică temerară, riscantă, într-o societate înconjurată din toate părțile de chipuri cioplite și în interiorul unui sistem electoral mereu tributar indicațiilor venite de la Centru.

Ieri, Răzvan Burleanu și-a anunțat oficial intenția de a candida la șefia FRF. Nu într-un cadru pompos, cu artificii și majorete, ci într-o conferință de presă adăpostită de o sală mai mică decât sufrageria domestică a majorității președinților de club. Cu un discurs clar, cu un program tipărit pe 60 de pagini, cu îndemnul la un trai viitor în fotbal ceva mai altfel decât cel cu care ne-am obișnuit. Cu accent pe munca în echipă, cu invocarea politicilor și practicilor europene, cu introducerea termenului de guvernanță, care ne trimite la dicționare pentru a-i decela sensurile și a-l deosebi de apropiatul său, termenul de guvernare.

Elegant spre scrobit, îngrijit în exprimare spre pedant, ofensiv cu altuala conducere, fără s-o jignească, ușor milenarist în gândire, pliat, adică, pe discursul politic cerut în al doilea deceniu al mileniului trei, acest tânăr de 29 de ani din Bacău, cu școlile făcute la zi în străinătate și cu o abilitate neașteptată de a jongla cu o grămadă de termeni și de noțiuni care multora dintre noi ne sună ca neologisme iritante pare omul perfect care să câștige mâine alegerile de la FRF, împotriva lui Gică Popescu, împotriva lui Mircea Sandu, împotriva oricui altcuiva.

Problema e însă alta. Anume aceea că aceste alegeri nu vor avea loc într-un mâine relativ îndepărtat, ci raportat la epoci istorice, vor avea loc în ianuarie, adică AZI. Cu alegătorii de azi, cu gândirea de azi, cu teama de azi. Acest prezent criticat inclusiv de el în discursul său de ieri, fără să-i anuleze lui Răzvan Burleanu șansele de a câștiga fotoliul federal, i le reduce substanțial. Și ridică întrebarea dacă fotbalul nostru, cu oamenii săi, a ajuns la nivelul de a absorbi și de a vota un asemenea candidat.

Becali, la Curtea de Apel pentru „sporul de pedeapsă"

Astăzi se va judeca la Curtea de Apel București recursul dublu, atât al procurorilor, cât și al lui George Becali, la sporul de pe pedeapsă dictat de Tribunalul București după contopirea celor trei pedepse cu executare ale patronului Stelei. Judecătorii de la prima instanță au mărit perioada de închisoare cu șase luni, dar ambele părți s-au declarat nemulțumite.

Procurorii au solicitat un spor de un an, în timp ce Becali a cerut anularea celor șase luni. Ambele părți își vor pleda astăzi cauza în fața instanței de la Curtea de Apel. Ultima înfățișare a avut loc pe 1 octombrie, când s-a decis amânarea judecării cauzei până când vor fi redactate motivările condamnărilor lui Becali. Între timp, acestea au fost făcute publice.

Burleanu lansat, se pregătește Avram

Răzvan Burleanu (29 de ani) vorbește de o altă perspectivă în fotbal românesc, dar și-a lansat candidatura la președinția FRF mergând pe tiparul clasic: atacându-și contracandidatul

Alexandru ENCIU
alexandru.enciu@prosport.ro

» **Gică Popescu s-a ferit să-i răspundă lui Răzvan Burleanu**

» **Președintele de la minifotbal va avea un buget de campanie de 20.000 de euro**

Răzvan Burleanu și-a lansat ieri oficial candidatura la președinția FRF, fiind al doilea pretendent la fotoliul ocupat în prezent de Mircea Sandu, după Gheorghe Popescu. Proiectul său, intitulat „Programul de guvernanță sportivă al FRF", se întinde pe 65 de pagini, mai mult decât au citit mulți dintre oamenii fotbalului românesc la viața lor, și adună deopotrivă idei generoase și concepte rupte de realitatea fotbalului și a societății noastre.

„LICEUL INDUSTRIAL, EȘECURI FINANCIARE, PALMARES PENAL"

La conferința de presă de ieri, Burleanu și-a canalizat însă energiile nu doar pe detalierea programului său, ci și pe atacarea lui Gică Popescu. Asta în condițiile în care vorbește despre o altă perspectivă în fotbal! „Sunt indignat de disprețul absolut pe care ni-l arată Gheorghe Popescu. Tratează românii mai jos decât o comisie a UEFA. Spun asta pentru că dumnealui și-a anunțat demisia din comisia UEFA tocmai pentru a nu aduce un prejudiciu de imagine acestei insituții. Dar ne consideră pe noi, românii, suficient de neînsemnați pentru a candida la cea mai înaltă funcție din fotbal, cea de președinte al FRF. Același domn Gheorhe Popescu este judecat pentru înșelăciune, evaziune fiscală și spălare de bani. Unde în lume te mai poți afișa cu un asemenea palmares penal și să poți să îți asumi conducerea celei mai importante federații sportive? Una este evoluția sportivă a domnului Gheorghe Popescu și alta este să vrei, cu liceul industrial și o serie de eșecuri financiare, să conduci Federația Română de Fotbal", a spus Burleanu.

Sfătuit de apropiați, Gică Popescu s-a ferit să-i răspundă lui Burleanu, considerând că astfel i-ar da acestuia o „dimensiune nemeritată". Dinspre tabăra lui au venit însă și o înțepătură fină: „Dacă este atât de mulțumit de ceea ce a realizat în minifotbal, ce caută în această lume, a fotbalului mare, pe care o vorbește de rău?". Burleanu este președintele federației române de minifotbal și al forului european de specialitate.

AVRAM, SUSȚINUT DE PORUMBOIU

Burleanu și Popescu nu vor fi singurii candidați la președinția FRF. Vasile Avram va intra și el cursă, susținut de Adrian Porumboiu, dar și de unele AJF-uri. „Nu pot nici să infirm, nici să confirm această informație. Când va fi anunțată data Adunării generale voi face și eu cunoscute intențiile mele", a declarat Vasile Avram pentru ProSport. Scrutinul va avea loc aproape sigur în luna ianuarie, Mircea Sandu convocând Comitetul Executiv pentru data de 16 decembrie. Acesta este singurul organism abilitat să convoace Adunarea generală. Pe lângă cei trei candidați, se mai vorbește și de iminența unui alt nume-surpriză: Gheorghe Chivorchian. Acesta ar putea și să „joace fals", urmând să se retragă la Adunarea generală și să lase voturile sale altui pretendent.

Răzvan Burleanu spune că vrea să recredibilizeze fotbalul — Foto: **arhivă personală**

Acum avem posibilitatea de a face o opțiune între un transfer de putere către un grup de interese, cumnății și clanuri și un model de management și un lider responsabil
Răzvan BURLEANU, candidat la președinția FRF

» Dacă sunt mai mult de doi candidați la alegeri și niciunul nu întrunește din primul scrutin majoritatea absolută (jumătate plus unu dintre membrii cu drept de vot prezenți), atunci se organizează turul doi, cu participarea primilor doi candidați care au întrunit cel mai mare număr de voturi

Atât timp cât FRF va rămâne prizoniera intereselor de grup, fotbalul va fi condamnat la eșec
Răzvan BURLEANU, candidat la președinția FRF

ZECE IDEI DIN PROGRAMUL DE GUVERNANȚĂ AL LUI BURLEANU

1. **Structura FRF**. Mandatele președintelui, limitate la maximum două. Șase unități de management, conduse de cinci manageri operaționali și un secretar general
2. **Politici publice**. Reducerea cotei TVA la 9% pentru accesul la evenimentele sportive și utilizarea bazelor sportive. Adoptarea unei cote unice de reducere de 24% în determinarea profitului impozabil pentru sponsorizări
3. **Copii și juniori.** Înființarea unei Ligi de elită cu jucători între 17 și 21 de ani. Cupa României Under 17 și Under 19
4. **Centre de excelență**. Dezvoltarea a șapte centre regionale de excelență
5. **Liga I**. Campionat cu 18 echipe, la care să se adauge sistem play-off
6. **Liga II și III**. Reglementarea statutului de jucător non-amator; stoparea delegării arbitrilor neperformanți de la Liga I
7. **Reducerea taxelor** (legitimații, viză anuală etc)
8. **Fotbalul feminin**. Cel puțin o femeie să fie aleasă în Comitetul Executiv
9. **Bilete la meci**. Introducerea biletelor diferențiate pe categorii de vârstă (pentru a fi atrași tinerii și pensionarii)
10. **Echipa națională**. Aducerea de selecționeri străini la toate loturile pentru ca România să ajungă între primele zece țări în clasamentul FIFA

Baloane de Aur ciobite

Messi, Ronaldo și Ribery sunt principalii favoriți la câștigarea Balonului de Aur

Cristian VOINEA
cristian.voinea@prosport.ro

» **Ronaldo are cea mai mică cotă la câștigarea Balonului de Aur**

În ultimii patru ani, intriga din jurul Balonului de Aur a fost dacă va câștiga sau nu Messi. A câștigat de fiecare dată, reușind să bată recordul lui Platini care fusese ales cel mai bun fotbalist din lume trei ani la rând. În acest an, argentinianul este un outsider în fața lui Ronaldo și Ribery. Portughezul este într-o formă de invidiat reușind să califice de unul singur naționala Portugaliei la Mondialul din Brazilia, în timp ce Ribery este cel care a condus Bayernul din sezonul trecut spre câștigarea Ligii Campionilor, titlului în Germania, dar și a Cupei Germaniei. Totuși, cei trei au ceva în comun. După ce Messi a fost măcinat de accidentări tot anul, a venit și rândul lui Ronaldo și al lui Ribery. Francezul s-a accidentat la meciul retur cu Ucraina din barajul de calificare, în timp ce Ronaldo a părăsit terenul cu o durere la coapsă. Superstarul lui Real Madrid a anunțat că nu este nimic grav, dar Ancelotti nu vrea să îl folosească în meciul de mâine seară (21:45), cu Galatarasaray.

Blaturi și în Brazilia?

Julio Baptista de la Cruzeiro a fost surprins de camera care transmitea meciul Vasco – Cruzeiro (2-1) când îi spunea lui Cris, de la Vasco, să înscrie al treilea gol

Cristian VOINEA
cristian.voinea@prosport.ro

» **Mijlocașul lui Cruzeiro, Julio Baptista, a bifat opt meciuri în acest sezon**

Campionatul din Brazilia este pe final și așa cum se procedează în mai multe țări, rezultatele sunt imprevizibile. S-a întâmplat și în etapa din weekend la meciul dintre Vasco, echipă ce se luptă la retrogradare și Cruzeiro, care este matematic campioană cu două etape înainte de final. La scorul de 2-0, Julio Baptista a fost surprins pe camerele care transmiteau meciul cum îi spunea lui Cris, fundaș la Vasco, să încerce să înscrie al treilea gol. La finalul meciului fostul mijlocaș de la Arsenal și Sevilla a explicat incidentul. „El m-a întrebat dacă ne-am relaxat, iar eu i-am zis să încerce să dea al treilea gol, să vadă dacă suntem relaxați. Voi ați surprins doar ce am zis eu și se poate interpreta, dar meciul s-a jucat corect", le-a spus Baptista jurnaliștilor. După apariția imaginilor, oficialii Ligii Profesioniste din Brazilia au demarat o anchetă în ceea ce privește corectitudinea în care s-a jucat partida.

Un avion plin de haine

Atletico Madrid va transporta 700 de kg de îmbrăcăminte pentru deplasarea de la Sankt Petersburg

Cristian VOINEA
cristian.voinea@prosport.ro

» **Atletico Madrid este deja calificată în optimiste Ligii Campionilor, în timp ce Zenit se luptă cu Porto pentru locul 2**

Toată lumea știe că cel mai de temut adversar când joci în Rusia este frigul. Barcelona, Milan sau Manchester United s-au încurcat în repetate rânduri de ȚSKA, Lokomotiv sau Zenit din cauza condițiilor meteo. Este rândul lui Atletico Madrid să simtă cum gerul le pătrunde în oase, dar pentru a face mai plăcută șederea, membrii staff-ului madrilen au plecat spre Rusia cu 700 kilograme de haine. Printre căciuli, mănuși și pantaloni termo-izolanți, medicii clubului spaniol au dus și o cremă specială, care are ca efect imediat încălzirea corpului. Această se aplică pe mâini, picioare și în zona abdomenului, iar fotbaliștii lui Simeone vor putea să treacă mai repede peste faptul că meciul se va disputa la o oră când în St. Petersburg sunt temperaturi cu minus. Fotbaliștii lui Atletico au pățit un episod asemănător la începutul anului, când au fost nevoiți să joace cu Rubin Kazan, la -11 grade Celsius.

Foto: **EPA**

» Simeone a trecut printr-un frig năpraznic la începutul anului, la Kazan, unde erau -11 grade

Luați-le banii!

Handbalistele naționalei pot încasa câte 12.500 de euro fiecare dacă vor câștiga titlul mondial în Serbia. Aceste sume sunt acordate exclusiv de Ministerul Tineretului și Sportului, conform noilor norme financiare aprobate săptămâna trecută printr-o Hotărâre de Guvern

Marius HUȚU
marius.hutu@prosport

Alexandru ENCIU
alexandru.enciu@prosport.ro

» **Primele de calificare ale handbalistelor la Campionatul Mondial sunt de câte 2.000 de euro**

» **În 2005, după medalia de argint de la St. Petersburg, jucătoarele au fost recompensate cu aproape 50.000 de euro**

Naționala feminină de handbal a intrat pe ultima sută de metri cu pregătirile pentru Campionatul Mondial din Serbia, care va debuta pe 6 decembrie. Gheorghe Tadici va trage linie în aceste zile și va anunța numele celor 16 jucătoare care vor efectua deplasarea la turneul final. În schimb, premiile în cazul unui rezultat important sunt deja bătute în cuie, cel puțin din punct de vedere al Ministerului Tineretului și Sportului. Tricolorele vor intra în posesia unor recompense doar dacă vor prinde măcar locul 6. Conform unei Hotărâri de Guvern adoptată săptămâna trecută în privința normelor financiare pentru activitatea sportivă și publicată ieri în Monitorul Oficial, fiecare jucătoare va primi câte 4.600 de lei pentru locul 6. Ar însemna ca România să ajungă până în sferturi la Mondiale, dar și cu cât mai multe puncte câștigate în grupa D, situație care nu pare imposibilă.

Pentru fiecare poziție câștigată în plus, premiile devin tot mai importante. Spre exemplu, handbalistele vor încasa de la MTS câte 9.800 de lei pentru un loc 4, dar miza ar fi ca ele să urce pe podium, întrucât toate sumele stipulate la lege pot fi dublate. Adică, pentru un bronz se va acorda câte 29.600 de lei, în timp ce titlul mondial ajunge la o valoare de 55.600 de lei (n.r. - aproximativ 12.500 de euro).

GUVERNUL MAI POATE PLUSA

Premiile nu sunt de neglijat, dar acestea sunt, totuși, inferioare celor din 2005, oferite după medalia de argint obținută la Campionatul Mondial de la St. Petersburg. Atunci, Luca, Huțupan & Co au primit câte aproximativ 50.000 de euro. Sumele au fost însă aprobate separat de Guvern. În cazul unui rezultat de excepție în Serbia, n-ar fi exclus însă ca valoarea premiilor menționate mai sus să fie suplimentate și din alte fonduri decât cele de la MTS. Și pentru ca participarea la un Campionat Mondial să nu fie în zadar în cazul în care naționala nu prinde locurile 1-6, fetele primesc pentru calificare câte 2.000 de euro.

INDEMNIZAȚIA DE LOT A UNEI HANDBALISTE: 60 DE LEI PE ZI

În HG-ul privind modificarea și completarea normele financiare, un punct se referă și la indemnizațiile pe care le pot primii sportivii de înaltă performanță, componenți ai loturilor naționale. Astfel, bursa poate ajunge până la 1.800 de lei pe lună / persoană. Jucătoarele naționalei de handbal feminin se încadrează în această categorie, având în vedere că au șanse să ajungă la Jocurile Olimpice de la Rio 2016. Numai că în cazul lor lucrurile stau puțin diferit. Aceste indemnizații sunt acordate integral doar dacă sunt 30 zile la lot, ori în handbalul de azi este aproape imposibilă o astfel de situație. Tricolorele stau legat o lună la națională doar pe final de an, când au turneul final, Europene sau Mondiale după caz. În rest, ele prind cantonamente și jocuri cu naționala de maximum 14 zile. Matematic, pentru fiecare zi petrecută la lot, handbalistele primesc indemnizație câte 60 de lei! Într-un an calendaristic, nicio componentă nu depășește 90 de zile petrecute la echipa națională. „Ar trebui ca fetele să fie asimilate ca sportive de lot național și la echipele de club și să primească indemnizațiile lunar. Însă la noi se descurajează obținerea unor rezultate de top", spune un oficial al federației de handbal.

» **Alte modificări sau completări la HG nr. 1447 / 2007**

» antrenorul național poate încasa 100% din indemnizația lunară a fiecărui sportiv antrenat, dar nu mai mult de patru sportivi

» la jocurile sportive, în cadrul etapelor competițiilor interne de nivel național de seniori, pot acorda un premiu / o recompensă de până la 900 de lei pentru meciurile câștigate pe teren propriu

» Pentru jucătorii din Cupa Davis care se califică în grupa Mondială, MTS acordă premii de până la 3.000 de euro

» Pentru calificarea unei echipe naționale la Jocurile Olimpice (handbal, volei, baschet, polo, hochei), fiecare tricolor va primi câte 3.000 de euro

Perianu, Ciuculete, Brădeanu și celelalte fete primesc bonusuri financiare dacă ajung cel puțin în sferturi la Campionatul Mondial din Serbia Foto: **Mediafax**

PE SCURT

SNOOKER

O'SULLIVAN, 100.000 DE LIRE STERLINE

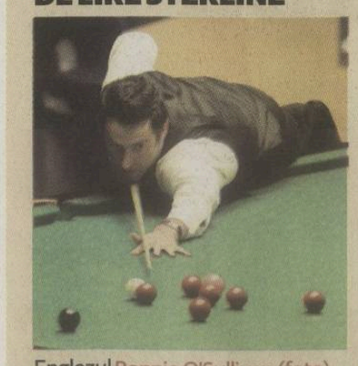

Englezul Ronnie O'Sullivan (foto) a câștigat duminică seara Turneul Campionilor la snooker, după ce l-a învins în finală pe compatriotul său, Stuart Bingham, scor 10-8. Competiția s-a disputat la Coventry (Anglia) și a fost reluată în acest ani după ce fusese abandonată în 1980. Pentru această victorie, Ronnie O'Sullivan a primit un cec în valoare de 100.000 de lire sterline. **(Alex TĂCINĂ)**

VOLEI

CAMPIOANA SARE ÎN KAZAN

Echipa feminină Știința Bacău joacă astăzi, de la ora 17:00, pe terenul formației ruse Dynamo Kazan, într-o partidă ce contează pentru etapa a treia a grupei F din cadrul Ligii Campionilor la volei. Elevele lui Florin Grapă ocupă locul al treilea din grupă, cu o victorie și o înfrangere, în timp ce rusoaicele se află pe primul loc, obținând două victorii din două meciuri. Meciul va fi transmis de Digisport 2. **(Alex TĂCINĂ)**

OLIMPISM

DE PE PODIUM, LA VOLAN

Comitetul Olimpic și Sportiv Român a prelungit ieri cu patru ani parteneriatul cu Renault. Octavian Morariu, președintele COSR, și Thomas Dubruel, director general al Renault România, au semnat un acord care va dura până în 2016, perioadă în care constructorul francez de mașini va susține pregătirea sportivilor români din loturile olimpice și va asigura premiile pentru medaliații de la Rio. **(Alex TĂCINĂ)**

FORMULA 1

VETTEL ZICE CĂ E TRIST

Pilotul german Sebastian Vettel (foto, Red Bull Renault), cvadruplu campion mondial de Formula 1, a declarat că este trist că s-a încheiat sezonul 2013: „Moralul este extraordinar și sunt trist că acest sezon s-a terminat. Este incredibil faptul că am câștigat toate cursele de după pauza estivală. Mașina a fost fenomenală, de la cursă la cursă mai bună. Mulțumesc întregii echipe și celor de la Renault". Vettel s-a impus și duminică, în Brazila, în ultima etapă.

ANIVERSARE

IVAN 64, VAȘTAG 44, BRÂNZĂ 29

Ivan Patzaichin împlinește astăzi 64 de ani. Cvadruplul campion olimpic la canoe s-a implicat în ultimii ani într-un proiect de promovare a destinațiilor de ecoturism din România. Tot astăzi, triplul campion mondial la box Francisc Vaștag face 44 de ani, iar Ana-Maria Brînză, cea mai titrată spadasină în activitate, își aniversează a 29-a aniversare.

HANDBAL

VESZPREM, CALIFICATĂ DEVREME

Veszprem este prima echipă calificată în optimile Ligii Campionilor (masculin), după ce s-a impus cu 27-26 în fața echipei Celje Lasko, în cadrul etapei a 6-a. Echipa regretatului Marian Cozma a obținut victorii pe linie până acum în grupa A și a acces în faza următoare cu patru etape mai devreme. Doar FC Barcelona a mai înregistrat șase jocuri fără înfrângere, însă catalanii nu sunt încă matematic în optimi.

BASCHET

VLAD MOLDOVEANU, OMUL MECIULUI

Internaționalul român Vlad Moldoveanu (25 de ani, 2,09 m) a fost declarat omul meciului în partida câștigată de echipa sa, BC Kalev/Cramo (Estonia) în etapa a șasea a EuroCup. Duminică, pe teren propriu, formația estoniană s-a impus cu 60-57 în fața rușilor de la Unics Kazan. Moldoveanu a înscris 17 puncte și a făcut 12 recuperări.

TENIS

NADAL ȘI DJOKOVIC DAU LA VINCLU

Rafael Nadal și Novak Djokovic (foto) au făcut spectacol duminică seară, la pauza meciului dintre Boca Juniors și All Boys. Primii doi jucători ai lumii au participat la un concurs de penalty-uri, din care a ieșit învingător spaniolul, în aplauzele numeroșilor fani aflați pe stadionul „La Bombonera". Cei doi tenismeni s-au aflat în Argentina pentru a participa la turneul de retragere a lui David Nalbandian, în cadrul căruia au jucat și un meci direct, câștigat de Nadal cu scorul de 6-4, 7-5. **(Alex TĂCINĂ)**

pub

PACHETUL
LUNII NOIEMBRIE

Vine iarna? Și ce dacă! În pachetul lunii noiembrie ai numai subiecte fierbinți!

29 lei
20 lei

Primești Playboy, ProMotor și GQ la tine acasă, la un super preț:

Se lasă frigul? Încălzește-te cu **Lena Rohozneanu**, într-un pictorial Playboy ce-ți va reaminti de zile mai însorite!
GQ ți-a pregătit **ghidul celor mai tari SPA-uri din țară**.
Rezervă-ți un week-end de relaxare.
ProMotor îți spune **cum să ai grijă de mașina ta** cu costuri rezonabile.

Femei frumoase, mașini puternice și ținute cu stil!
Pachetul bărbatului modern.

CUMPĂRĂ ACUM PRIN SMS!
Trimite un mesaj cu textul DOMNI la numerele 7545 (Orange) sau 7688 (Vodafone). Costul este de 5 EURO + TVA

Pentru mai multe detalii sună la: 0318.257.349

Foto: AFP

Mutu vine la meciul cu Steaua!

Atacantul de 34 de ani va sosi în România, cel mai probabil, la sfârșitul acestei săptămâni și va vedea din tribună jocul Steaua – Petrolul

Marian DIMA
marian.dima@prosport.ro

» Adrian Mutu va încasa 500.000 de euro pe sezon la Petrolul

Transferul lui Adrian Mutu la Petrolul este tot mai aproape de a deveni realitate. După ce duminică seara vârful a anunțat pe contul său de Facebook, că din luna ianuarie va juca pentru formația Petrolul Ploiești, ieri au apărut informații noi despre sosirea lui Mutu în România. Acesta va veni la sfârșitul săptămânii în România și va vedea din tribunele Național Arena derby-ul cu Steaua. Totodată, atunci e posibil ca Mutu și patronul Dan Capră să pună la punct ultimele detalii ale contractului. Conform unor surse, Mutu va încasa 500.000 de euro pe sezon și va semna cu echipa lui Cosmin Contra un contract valabil pe un an și jumătate. „Din ianuarie voi juca pentru Petrolul un an și jumătate. Voi veni sub formă de împrumut de la Ajaccio", a spus Mutu.

> *Nu s-a pus niciodată problema ca eu să-i spun lui Adi că salariul lui este garantat de Primăria Ploiești. E problema mea cum îl voi plăti pe Mutu*
> **Dan CAPRĂ**, patron Petrolul

„PRIMĂRIA NU PLĂTEȘTE SALARIUL LUI MUTU!"

Primarul municipiului Ploiești, Iulian Bădescu, a declarat că instituția pe care o conduce și Consiliul Local nu vor suporta niciun cent din salariul lui Adrian Mutu la Petrolul. „Aducerea lui Adrian Mutu la Petrolul reprezintă o lovitură de imagine pentru club, dar și o posibilitate certă de creștere a nivelului calitativ al echipei. Privitor la aspectele financiare ale acestui transfer, afirm că niciun moment nu s-a pus problema ca Primăria sau Consiliul Local Ploiești să garanteze sau să susțină salariul jucătorului", a explicat primarul, conform Mediafax.

Albinuța harnică

Albin (nr. 11) a făcut aseară cel mai bun meci al său în tricoul Petrolului — Foto: Bogdan Iordache

Petrolul a învins aseară pe Viitorul Constanța, scor 3-0, grație dublei realizate de mijlocașul uruguayan și reușitei lui Hamza. Contra așteaptă cu încredere derby-ul de duminică împotriva Stelei

Marian DIMA (Ploiești)
marian.dima@prosport.ro

» Juan Angel Albin (27 de ani) are trei goluri pentru Petrolul în acest sezon al Ligii I

Cu gândul mai mult la sosirea lui Mutu și cu o diferență de 13 locuri în clasament față de adversarul de aseară, jucătorii de la Petrolul au crezut că e suficient să intre pe teren pentru a obține cele trei puncte în meciul cu Viitorul. Numai că realitatea nu a fost deloc așa. Elevii lui Cosmin Contra au dat peste o echipă surprinzător de solidă în apărare și extrem de veninoasă pe contraatac. După vreo 15-20 de minute de lâncezeală, ocaziile au ieșit la iveală. Dar la poarta lui Pecanha! Băluță (28), Benzar (30) și Puțanu (32) au ratat din poziții ideale și au adus primele fluierături în tribună. Prezent în lojă, Gică Hagi spera la un rezultat pozitiv, dar a avut mari emoții în minutul 36, când Dore a trimis cu capul pe lângă poartă după o ieșire eronată a lui Balauru.

PRIMA VICTORIE DUPĂ TREI ETAPE!

Partea secundă o găsește pe Viitorul înghesuită în propria-i jumătate. Ieșirile pe contre din prima repriză sunt amintiri, în timp ce Petrolul macină încet defensiva oaspeților. Iar golul a picat în mod firesc.

În minutul 64, Albin execută perfect o lovitură liberă de la 24 de metri, balonul lovește bara și poposește în poarta nefericitului Balauru. Trei minute mai târziu, Contra epuizează toate schimbările, iar fanii de la tribuna I se întreabă dacă nu cumva s-a grăbit. Deloc! În minutul 72, unul dintre cei proaspăt-intrați, Walter Fernandez, recuperează un balon în partea stângă, centrează perfect în careu, de unde Albin apare excelent la finalizare.

Avea să fie abia al treilea gol al uruguayanului în acest sezon pentru prahoveni, după cel din runda opt, cu Dinamo (1-1). S-a făcut 2-0, iar Petrolul nu s-a oprit aici. În minutul 90, atacantul Hamza face 3-0, iar prahovenii se gândesc deja la derby-ul cu Steaua, de duminică. Echipa lui "Guriță" a egalat la puncte actuala campioană după 3-0 aseară cu Viitorul și sparge ghinionul ce a urmărit-o în ultimele runde, când a obținut doar două puncte la finalul partidelor cu ACS Poli Timișoara (0-0) și cu FC Vaslui (1-1).

Liga I

PETROLUL		VIITORUL
	3-0	
	Albin '64, '72, Hamza '90	
1 Pecanha ★★		33 Balauru ★
2 Alcenat ★★		4 Bejan ★
15 Hoban ★★		3 Mitrea ■
16 Benga ★★		5 Puțanu ★★
21 Guilherme ★		13 Toșca ★
91 De Lucas ★		91 Emerson ★
52 Romario ★		
8 Boudjemaa (cpt.) ★★		9 Gavra ★★
(20 Priso, '64) ★		(21 Șerban, 77)
11 Albin ★★★		30 Benzar (cpt.) ★★
80 Teixeira ★		(24 Nikolov, '85)
(7 Fernandez, '64) ★★		10 A. Cârstocea ★
99 Dore ★		(8 Lazăr, '66) ★
(9 Hazma, '66) ★★		7 Băluță ★★
Antrenor: Cosmin Contra		14 Axente ★
Rezerve: 23. Bornescu - 3. Geraldo, 6. Bețe, 32. Achim		*Antrenor:* Bogdan Vintilă
Cartonașe galbene: De Lucas '38, Alcenat '44, Priso '84		*Rezerve:* 31. Buzbuchi - 20. Dică, 23. Daminuță, 88. Thiago
		Cartonașe galbene: Emerson '62

Arbitru: Marian Balaci ★★★ (Drobeta Turnu Severin); *Asistenți:* Marius Nicoară ★★★ (Băile Herculane) și Gabriel Stroe ★★★ (Pitești); *Stadion:* „Ilie Oană" (Ploiești); *Spectatori:* 2000

pub

AI GRIJĂ DE MAȘINA TA!
Noul ProMotor îți spune cum poți s-o faci cu costuri rezonabile

Cumpără acum! Doar 6,9 lei

Alte subiecte:
• TEST ÎN PREMIERĂ: BMW X5
• SPECIAL: Gama de modele Audi RS
• SPECIAL: Twizy în rolul principal – 100% electric, 100% E.T.

Un punct și multe griji sub Tâmpa

FC Brașov a dominat clar jocul de aseară cu CFR Cluj (0-0), dar a avut ghinionul să-l prindă pe fostul lor portar, Mario Felgueiras, într-o zi de grație

Foto: Rĺzvan Lupică

> *Am evidențiat doi oameni. Pe Felgueiras și șoferul autocarului care a condus excelent. Sunt supărat că am făcut un meci slab*
> **Petre GRIGORAȘ**, antrenor CFR

Victor STOICESCU (Brașov)
victor.stoicescu@prosport.ro

» CFR a avut tot meciul o singură ocazie de gol

Aflat într-o situație delicată în clasament, FC Brașov era obligată să învingă ieri pe CFR pentru a începe urcușul din subsolul clasamentului. Fără victorie de 43 de ani cu fosta campioană, elevii lui Ilie Stan au început tare jocul, iar Surdu, Cristea și Vagner l-au remarcat din plin pe Felgueiras. De partea cealaltă, Grigoraș i-a pregătit omologului său două surprize. Florin Costea și Deac au început meciul pe bancă, iar Ogbu și Maah au intrat pe teren din primul minut. Degeaba. CFR nu a reușit nicio clipă să pună în real pericol poarta adversă.

> *Am ratat prea mult. Trebuia să câștigăm la câte ocazii am avut. Vom face tot ce vom putea în continuare pentru a ne salva*
> **Andrei CRISTEA**, atacant FC Brașov

BUGA, RATARE SINGUR CU PORTARUL!

Gazdele au început în atac și partea secundă, iar cea mai mare ocazie a jocului a fost ratată de Buga. Scăpat singur cu Felgueiras, vârful stegarilor a fost blocat excelent spre disperarea băncii tehnice a gazdelor. Iar recitalul portughezului din poarta CFR-ului a continuat. Patru minute mai târziu, Fonseca a reluat mingea cu o lovitură de cap, dar Super-Mario a respins excelent, lucru repetat în ultimul sfert de oră, când s-a aflat față în față cu Romeo Surdu. Pe final, clujenii au trecut pe lângă o victorie nemeritată, când Maah nu a reușit să trimită din șase metri o centrare excelentă a lui Claudiu Voiculeț. FC Brașov s-a mulțumit în final cu un singur punct, a trecut peste linia salvatoare, dar grijile evitării retrogradării rămân mari în continuare.

Liga I

FC BRAȘOV		CFR CLUJ
	2-1	
1 Bordea ★★★		1 Felgueiras ★★★★
25 Vagner ★		12 Maftei ★★
23 Machado ★★★		20 Cadu (cpt.) ★★
12 Cr. Ionescu (cpt.) ★★★		13 Piccolo ★★
22 Serginho ★★		45 Camora ★★
21 Dias ■		48 Muniru ★★
(32 Străuț '80)		(5 Voiculeț '74) ★
26 Madeira ★★		23 Djokovic ★★
19 Aganovic ★★		19 Gabionetta ■
20 Surdu ★★		(10 Fl. Costea '46) ★★
29 Buga ★		11 Maah ★★
(7 I. Popa '67) ★★		18 Ogbu ★★
9 An. Cristea ■		15 Tade ■
(47 Fonseca '62) ★		(7 Deac '46) ★★
Antrenor: Ilie Stan		*Antrenor:*
Rezerve: 30. Caucă - 5. Moraru, 15. Santos, 33. Potecu		Petre Grigoraș
Cartonaș galben: Cr. Ionescu '62		*Rezerve:* 32. Mincă - 6. Brandao, 8. Sepsi, 30. Rui Pedro
		Cartonașe galbene: Piccolo '17, Muniru '74

Arbitru: George Rădulescu ★★ (București); *Asistenți:* Sebastian Gheorghe ★★★ (Suceava) și Dragoș Iliescu ★★★ (Craiova); *Stadion:* Tineretului (Brașov); *Spectatori:* 500

Calificare cu psihologul

Pentru a-și scoate echipa din pasa proastă înainte de meciul cu Napoli de diseară, Jurgen Klopp l-a chemat la echipă pe psihologul Heiner Langenkamp, profesor la Universitatea din Bochum

Adrian COSTEIU
adrian.costeiu@prosport.ro

- **Dacă nu câștigă diseară (ora 21:45, în direct pe Digi 3 și Dolce 3), Dortmund e out din Ligă**
- **Dortmund are toată apărarea indisponibilă, Klopp urmând să improvizeze**

Jurgen Klopp a preluat-o pe Dortmund în 2008, într-un moment în care actuala vicecampioană a Germaniei se afla într-un moment dificil, scăpând de faliment printre urechile acului. Povestea e deja cunoscută: charismaticul tehnician german i-a transformat pe „galben-negri" într-una dintre cele mai bune echipe din Europa în doar cinci ani, cu o mentalitate sănătoasă și cu un fotbal fluid și spectaculos. Însă Klopp se află în acest moment într-una dintre cele mai dificile situații din cariera de antrenor. Sâmbătă, Dortmund a pierdut cu 3-0 pe teren propriu în fața lui Bayern și a pierdut deja contactul cu echipa lui Guardiola în Bundesliga. Iar dacă nu câștigă diseară cu Napoli, are șanse foarte mari să nu ajungă în fazele eliminatorii ale Ligii Campionilor! Și pentru că „non c'è due senza tre", Klopp are toți titularii din defensivă accidentați, fiind nevoit să improvizeze cu Kehl fundaș central!

NAPOLI A CÂȘTIGAT ÎN TUR

Evident, situația dificilă și-a pus amprenta și asupra psihicului jucătorilor lui Dortmund. Motiv pentru care Klopp a surprins din nou. Le-a cerut șefilor săi să „împrumute" un psiholog pentru câteva săptămâni. Astfel, Lewandowski, Blaszczykowski sau Mhitarian au beneficiat de consiliere înainte și după eșecul cu Bayern. Tabloidul „Bild" a aflat că doctorul Heiner Langekamp, profesor la Universitatea din Bochum, a fost prezent în cantonamentul lui Dortmund și a discutat cu elevii lui Klopp. Lucru confirmat și de antrenorul echipei germane: „Le-am spus jucătorilor că e normal să fie supărați și dezamăgiți. Dar doar pentru cinci minute! Ei vor fi pregătiți psihic pentru meciul cu Napoli". Un duel decisiv pentru viitorul european al lui Dortmund. Dacă nu câștigă, nemții sunt out din Ligă! Pentru că italienii au câștigat în tur, scor 2-1, și au avantajul meciurilor directe dacă scot măcar o remiză diseară! Însă și Benitez are probleme de lot. Pe lângă mai vechii accidentați Mesto și Zuniga, tehnicianul spaniol nu poate conta nici pe Hamsik, lovit sâmbătă la meciul pierdut de napoletani cu Parma, scor 0-1.

57,38
la sută este procentajul de victorii obținut de Jurgen Klopp pe banca lui Dortmund (136 din 237)

Klopp are în față cel mai greu moment din carieră la Dortmund Foto: **EPA**

New Arsenal!

„Tunarii" dau semne de viață exact când fanii se așteptau mai puțin. Iar cu o victorie diseară în fața lui Marseille, pot obține „biletele" pentru optimile Ligii

Jocul bun al lui Arsenal se datorează și formei bune a lui Giroud Foto: **EPA**

Adrian COSTEIU
adrian.costeiu@prosport.ro

- **Arsenal e lider în Premier League, cu 28 de puncte, patru mai mult decât Liverpool**

La începutul sezonului, fanii îi cereau demisia lui Arsene Wenger după nouă ani în care Arsenal nu mai câștigase niciun trofeu. Însă după ce francezul a dat una dintre loviturile perioadei de transferuri din vară, aducerea lui Mesut Ozil pe „Emirates", tonul fanilor s-a îndulcit. Mai ales că și rezultatele au început să vină. După 12 etape din Premier League, „tunarii" sunt lideri, cu 28 de puncte, patru mai mult decât Liverpool. Dar semnele îmbucurătoare nu sunt doar în ceea ce privește rezultatele, ci și în jocul echipei lui Wenger.

Unul mult mai agresiv, în care se vede încrederea pe care au căpătat-o jucătorii și care dovedește că jucătorii lui Arsenal au atins maturitatea. „Avem dorința de a câștiga trofee și cred că și forța necesară pentru a ne îndeplini obiectivele", a spus Arsene Wenger. Care vizează o victorie diseară în fața lui Marseille, una care ar asigura în proporție de 100% calificarea în optimile Ligii. A 12-a consecutivă!

- Dacă Dortmund ar fi eliminată din Ligă în grupe, ar fi al doilea an consecutiv când una din finalistele sezonului precedent iese din competiție după faza grupelor

Wenger ar trebui să mă scoată la masă pentru că l-am vândut pe Özil la Arsenal
Carlo ANCELOTTI, antrenor Real Madrid

GRUPA F

ARSENAL – MARSEILLE — *Azi, ora 21:45*

Szczesny – Sagna, Mertesacker, Koscielny, Gibbs – Wilshere, Arteta – Ramsey, Ozil, Cazorla – Giroud
Absenți: *Podolski, Diaby, Oxlade-Chamberlain, Sanogo (accidentați)*
Antrenor: Arsene Wenger

Mandanda – Fanni, Nkoulou, Lucas Mendes, Mendy – Imbula, Cheyrou – Thauvin, Valbuena Payet – Gignac
Absent: *A. Ayew (accidentat)*
Antrenor: *Elie Baup*

Stadion: *„Emirates"*; ***Arbitru:*** *Antonio Mateu Lahoz (Spania)*

DORTMUND – NAPOLI — *Azi, ora 21:45, Digi 3 și Dolce 3*

Weidenfeller – Grosskreutz, Papastathopoulos, Kehl, Durm – Bender, Șahin – Blaszczykowski, Mhitarian, Reus – Lewandowski
Absenți: Schmelzer, Piszczek, Hummels, Subotic, Gundogan (accidentați), Friedrich (fără drept de joc)
Antrenor: *Jurgen Klopp*

Reina – Maggio, Albiol, Britos, Armero – Behrami, Inler – Callejon, Pandev, Mertens – Higuain
Absenți: Mesto, Zuniga, Hamsik (accidentați)
Antrenor: *Rafael Benitez*

Stadion: *„Signal Iduna Park"*; ***Arbitru:*** *Carlos Vellasco Carballo (Spania)*

CLASAMENT:

1. **Arsenal**	4	3	0	1	6-3	**9**
2. **Napoli**	4	3	0	1	7-6	**9**
3. **Dortmund**	4	2	0	2	6-4	**6**
4. **Marseille**	4	0	0	4	4-10	**0**

Etapa viitoare (11 decembrie):
Marseille - Dortmund, Napoli - Arsenal

Putem câștiga titlul în Anglia, avem o echipă suficient de bună care să poată face asta. Nu avem nevoie de vreun alt transfer
Arsene WENGER, manager Arsenal

10
goluri în 19 meciuri a marcat Olivier Giroud pentru Arsenal în acest sezon

pub

GRUPA G

ZENIT
ATLETICO MADRID

Azi, ora 19:00, Digi 2 și Dolce 2

Lodigin – Aniukov, Neto, Hubocan, Criscito – Zirianov, Witsel – Hulk, Șirokov, Danny – Kerjakov
Absenți: *-*
Antrenor: *Luciano Spalletti*

Courtois – Juanfran, Godin, Miranda, Filipe Luis – Tiago, Gabi – Adrian, R. Garcia, Arda Turan – David Villa
Absent: *Diego Costa (incert)*
Antrenor: *Diego Simeone*

Stadion: *„Petrovski"*; ***Arbitru:*** *Martin Atinkson (Anglia)*

FC PORTO
AUSTRIA VIENA

Azi, ora 21:45

Helton, Danilo, Otamendi, Mangala, Alex Sandro – Fernando, Josue, Lucho Gonzalez – Varela, Jackson Martinez, Lica
Absenți: *-*
Antrenor: *Paulo Fonseca*

Lindner – Rogulj, Ortlechner, Suttner, Koch – Murg, Holland, Dilaver, Royer – Hosiner, Kienast
Absenți: *Grunwald, Mader, Stankovic, Gorgon (accidentați)*
Antrenor: *Nenad Bjelica*

Stadion: *xxxx*; ***Arbitru:*** *xxxx*

CLASAMENT:

1. Atletico Madrid	4	4	0	0	12-2	12
2. Zenit	4	1	2	1	3-4	5
3. FC Porto	4	1	1	2	3-4	4
4. Austria Viena	4	0	1	3	0-8	1

Etapa viitoare (26 noiembrie):
Zenit - Atletico Madrid, Porto - Austria Viena

» Atletico Madrid, Barcelona, Bayern și Manchester City sunt singurele echipe calificate în optimi până acum

GRUPA H

AJAX
BARCELONA

Azi, ora 21:45, Digi 2 și Dolce 2

Cillessen – van Rhijn, Veltman, Moisander, Boilesen – Serero, Blind, Klaasen – Andersen, Hoesen, Fischer
Absenți: *Ligeon, de Jong, Sigthorsson, Bojan (accidentați)*
Antrenor: *Frank de Boer*

Pinto – Montoya, Pique, Puyol, Adriano – Iniesta, Busquets, Fabregas – Pedro, Neymar, Alexis Sanchez
Accidentați: *Victor Valdes, Dani Alves, Jordi Alba, Xavi, Messi, dos Santos (accidentați)*
Antrenor: *Gerardo Martino*

Stadion: *„Amsterdam Arena"*; ***Arbitru:*** *Pavel Kralovec (Cehia)*

CELTIC
MILAN

Azi, ora 21:45

Forster – Lustig, van Dijk, Ambrose, Izaguirre – Ledley, Mulgrew – Brown, Commons, Samaras - Pukki
Absenți: *Mouyokolo, Matthews, Forrest (accidentați), Brown (suspendat)*
Antrenor: *Neil Lennon*

Abbiati – Abate, Zapata, Bonera, Emanuelson – Poli, de Jong, Montolivo – Kaka – Robinho, Balotelli
Absenți: *Amelia, Mexes, de Sciglio, Muntari, El Shaarawy, Pazzini (accidentați)*
Antrenor: *Massimiliano Allegri*

Stadion: *„Celtic Park"*; ***Arbitru:*** *Cuneyt Cakir (Turcia)*

CLASAMENT:

1. Barcelona	4	3	1	0	9-2	10
2. Milan	4	1	2	1	5-5	5
3. Ajax	4	1	1	2	3-7	4
4. Celtic	4	1	0	3	2-5	3

Etapa viitoare (26 noiembrie):
Celtic - Milan, Ajax - Barcelona

Fotbal cu revolta la ușă

Milan este într-o situație foarte incomodă. Fiica lui Berlusconi luptă pentru puterea în club cu vicepreședintele Galliani, fanii au încetat să își mai încurajeze favoriții, iar Allegri joacă meci de meci ca și cum ar fi ultimul

După 13 etape din Serie A, Milanul lui Kaka este pe 13, cel mai slab start de sezon din ultimii 31 de ani *Foto: **EPA***

Cristian VOINEA
cristian.voinea@prosport.ro

» **Celtic - Milan este în această seară, de la 21:45**

Un club ca AC Milan nu este obișnuit să fie doar spectator în lupta pentru titlu sau să participe în disputa pentru evitarea retrogradării. Culmea, antrenorul este același care câștiga campionatul în sezonul 2010-2011. Între timp, au plecat fotbaliști ca Ibrahimovic sau Thiago Silva, locul lor fiind luat de mai tinerii De Sciglio, Niang sau El Shaarawy. Schimbarea de generații nu are loc doar în iarbă, ci și în birouri. Fiica patronului Silvio Berlusconi, Barbara, a devenit mai vocală în ultima perioadă, iar primul om pe care îl vrea plecat este Adriano Galliani, cel care cârmește clubul din 1986, atunci când rossoneri erau în plina reconstrucție, ca și acum.

LIGA E ULTIMA SPERANȚĂ

Dacă în Serie A diavolii sunt mai aproape de linia roșie, care te duce în „B", decât de locurile pentru cupele europene, în Liga Campionilor există o speranță. În acest moment, locul 2 ocupat de Milan le permite calificarea în primăvara Ligii, iar programul ultimelor două etape este unul care nu îi lasă la mâna rezultatelor. Astfel, cu un egal, astăzi pe terenul lui Celtic, și o victorie cu Ajax, pe San Siro, în ultima etapă, echipa lui Allegri se poate pregăti de optimile competiției, ceea ce ar aduce un bonus financiar substanțial. Totuși, în cazul în care Celtic învinge azi, Allegri va fi demis, conform presei din Italia, iar sezonul „diavolilor" este compromise în totalitate, în condițiile în care suporterii au arătat clar că răbdarea lor are o limită, iar la ultima etapă au blocat vestiarele timp de două ore pentru a cere socoteală jucătorilor pentru rezultatele slabe din acest debut de sezon.

5
meciuri consecutive fără victorie a adunat Milan în campionat

6
goluri a înscris Balotelli pentru Milan în acest sezon, atacantul fiind golgheterul echipei

27
de milioane de euro a cheltuit Milan în această vară pe aducerea unor fotbaliști ca Zapata, Matri, Birsa, Poli sau Saponara

» După egalul cu Genoa, 1-1, de pe teren propriu, Mario Balotelli a postat pe twitter următorul mesaj: „Acesta este finalul!"

Foto: **EPA**

„Cârtițe" la Bayern!

Pep Guardiola caută jucătorul care a dezvăluit reporterilor de la „Bild" tactica lui Bayern pentru meciul cu Dortmund

Adrian COSTEIU
adrian.costeiu@prosport.ro

» **„Bild" a publicat cu o zi înainte de meci tactica lui Bayern contra lui Dortmund: mingi lungi în spatele fundașilor și schimbări de direcție**

„Bayern va juca cu mingi lungi, pentru a surprinde apărarea schimbată a lui Dortmund și va schimba mult direcția jocului. Acesta e planul lui **Guardiola (foto)** pentru o victorie contra marii adversare". Acesta e anunțul pe care l-a făcut tabloidul german „Bild" cu o zi înainte de derby-ul dintre Dortmund și Bayern de sâmbătă, câștigat de bavarezi cu 3-0. Un anunț care l-a enervat teribil pe Guardiola, în ciuda victoriei categorice obținute în fața marii rivale!

Deși Bayern joacă mâine în Liga Campionilor la Moscova, împotriva lui ȚSKA, Guardiola pare mai decis să găsească jucătorul care a dezvăluit jurnaliștilor tactica bavarezilor pentru meciul cu Dortmund decât să pregătească meciul cu campioana Rusiei. Și e amenințător! Potrivit „Sky Sports Germania", Guardiola s-ar fi confesat unor apropiați că este gata să îl facă pe „turnător" să plătească scump: „Nu-mi pasă cine e turnătorul, vreau să plece de la echipă! Nu va mai juca niciodată pentru mine! Vor vedea cu cine au de-a face". Nu înainte ca Pep să glumească cu jurnaliștii: „Vă invit la ședințele tactice pentru a nu îi mai contacta pe jucători. Sunt dispus să fac și asta".

pub

Public Bet
PARIURI SPORTIVE

Turbo 6

Noi tipuri de pariuri!

Pariaza pe suma numerelor primelor 5 bile trase, daca aceasta este Sub/Peste limita de 122,5

Pariaza pe suma numerelor primelor 5 bile trase, daca aceasta este un numar Par/Impar.

Miza minima: 1,90 lei ; Miza maxima: 95,24 lei

Rezultate TURBO 6

In agentie poti solicita operatorului rezultatele pentru ultimele 10 trageri. Restul rezultatelor se afla pe pagina www.publicbet.ro, la sectiunea "rezultate Turbo 6".

Cea mai variata oferta!
Punem pariu?

www.publicbet.ro

pub

Sir „Bobo" Pintea!

Antrenorul baschetbaliștilor de la „U" Mobitelco a ajuns la clubul clujean chiar în anul în care Sir Alex Ferguson o prelua Manchester United, în 1986

Mihai CINPOERU
mihai.cinpoeru@prosport.ro

» Dorin Pintea are patru titlu cu „U", trei din postura de jucător, iar unul ca antrenor secund

Dorin Pintea a „ars" toate etapele în culorile alb-negru, fiind și jucător, și antrenor. A sosit la echipă în 1986 și a jucat pentru „U" până în anul 2004, cu o singură excepție, un an petrecut la Târgu Mureș (1999). În acest timp, „Bobo", așa cum îl știu clujenii, a câștigat trei titluri de campion ca jucător, după care a trecut direct pe bancă, ca antrenor secund, poziție din care a cucerit un alt titlu, în 2011. De la începutul acestui sezon a fost „uns" antrenor principal. „Mă gândeam că voi ajunge și antrenor cândva, dar nu era un scop anume. Nu au fost probleme cu adaptarea, dar parcă încă nu realizez că sunt antrenor principal", mărturisește Pintea, care știe ce îi lipsește: un titlu și din această postură. „Mi-aș dori enorm să fac o baie în Someș (n.r.: obiceiul „studenților" la câștigarea titlurilor) și ca antrenor principal", spune tehnicianul de 45 de ani.

> Ultimul titlu câștigat de clujeni, în 2011, a fost cucerit tot de un tehnician care a fost promovat din funcția de „secund", și anume de Marcel Țenter

PRIMUL TITLU, CEA MAI PLĂCUTĂ AMINTIRE

Fost pivot al lui „U" și al echipei naționale, Dorin Pintea își leagă cele mai frumoase amintiri de echipa unde și-a petrecut aproape toată cariera. „Îmi amintesc foarte clar când am înțeles ce înseamnă spiritul echipei și fanii acesteia. Se întâmpla după ce am pierdut un titlu, iar un grup de fani ne-au așteptat și ne-au cântat, spunându-ne că pentru ei noi suntem campionii. Anul următor le-am mulțumit câștigând primul titlu. Asta e cea mai frumoasă amintire", dezvăluie proaspătul „principal". Bobo nu se ferește să pomenească nici momentele cele mai triste, dintre care aduce în discuție una mai recentă. „Cel mai trist moment a fost finala pierdută cu Ploieștiul în meciul 7, în circumstanțe cam neclare. Obradovic, de la adversari, a marcat atunci 27 de aruncări libere, un record", își amintește fostul pivot al naționalei.

„VREAU SĂ RĂMÂN TOATĂ VIAȚA AICI"

Pintea e sincer și spune că nu ar pleca niciodată de bunăvoie de la echipă: „Eu sper să rămân aici toată viața. Iubesc echipa și e greu să pleci din oraș, fiindcă am crescut și trăit aici. Aș pleca doar în cazul în care nu aș mai fi dorit, așa cum s-a întâmplat și acum 14 ani". Ca antrenor, el și-a construit planul după chipul și asemănarea sa - continuitatea: „Ca valoare individuală nu suntem printre favoriți, dar am adunat o echipă de oameni care pun suflet în baschet. Sper ca toți jucătorii să rămână aici pentru măcar 3-4 ani, doar așa se poate face performanță", încheie „veteranul" alb-negrilor.

În acest sezon, cu „Bobo" Pintea antrenor, U Cluj se află pe locul 4 în Liga Națională, după 9 etape

Foto: **Mircea Roșca**

26
de sezoane a petrecut Dorin Pintea la „U", ca jucător și antrenor

» DESPRE EL
» Pasiuni: Plimbările, excursiile
» Model ca antrenor: Dusan Ivkovic (selecționerul Serbiei)
» Baschetbalistul ideal: David Robinson

Îmi doresc o clasare în primele patru echipe și intrarea în Final 4 în Cupă. Totuși, visez și la titlu. Am să încerc să promovez tinerii, sunt câțiva care au mare potențial și pot ajunge să joace constant în echipă
Dorin PINTEA, antrenor „U" Mobitelco

CLASAMENTE

BASCHET

LIGA NAȚIONALĂ, MASCULIN

1.	Asesoft	9	8	1	781-612	17
2.	CSU Sibiu	9	8	1	785-627	17
3.	CSM Oradea	9	7	2	753-646	16
4.	"U" Cluj	9	6	3	776-694	15
5.	Pandurii	9	6	3	788-743	15
6.	Steaua	9	5	4	702-644	14
7.	Craiova	9	5	4	715-631	14
8.	Pitești	9	4	5	664-654	13
9.	Tg. Mureș	8	5	3	706-632	13
10.	Timișoara	8	4	4	691-657	12
11.	Farul	11	0	11	541-1132	11
12.	Gaz Metan	8	2	6	672-607	10
13.	Chiajna	9	1	8	622-863	10
14.	Timba	8	1	7	568-622	9

LIGA NAȚIONALĂ, FEMININ

1.	ICIM Arad	9	9	0	775-497	18
2.	Alba Iulia	9	8	1	750-421	17
3.	Alexandria	9	8	1	630-437	17
4.	Sf. Gheorghe	9	6	3	777-575	15
5.	Satu Mare	9	5	4	591-566	14
6.	Târgoviște	8	6	2	705-423	14
7.	Brașov	9	5	4	550-582	14
8.	Galați	9	4	5	699-698	13
9.	Timișoara	9	4	5	535-642	13
10.	Rapid	9	2	7	501-695	11
11.	„U" Cluj	9	2	7	533-647	11
12.	Oradea	8	2	6	510-642	10
13.	SCM Craiova	9	1	8	433-827	10
14.	Nova Vita	9	0	9	395-732	9

» CSU Asesoft Ploiești joacă mâine, în Turcia, un meci aproape decisiv pentru accederea în faza a doua a Eurocup. Prahovenii vor încerca să obțină a treia victorie în Europa, pe terenul formației Pinar Karsiyaka

VOLEI

DIVIZIA A1, MASCULIN

1.	Remat Zalău	8	7	1	21-5	21
2.	Tomis	7	6	1	18-4	18
3.	U Craiova	7	6	1	19-6	17
4.	Dinamo	7	5	2	17-7	16
5.	Baia Mare	8	5	3	16-10	15
6.	Unirea Dej	7	4	3	13-10	12
7.	Piatra Neamț	7	2	5	7-15	6
8.	Simleu Silvaniei	7	2	5	9-16	6
9.	Arcada Galați	7	2	5	6-17	6
10.	CSM București	7	1	6	3-19	3
11.	„U" Cluj	8	0	8	4-24	0

DIVIZIA A1, FEMININ

1.	Dinamo	9	9	0	27-2	26
2.	Știința Bacău	9	8	1	26-6	24
3.	Alba Blaj	9	8	1	26-7	24
4.	Tîrgu Mureș	9	5	4	18-14	16
5.	U Craiova	9	5	4	17-14	15
6.	CSM Târgoviște	9	5	4	19-16	14
7.	CSM București	9	5	4	17-15	14
8.	Unic Piatra Neamț	9	4	5	14-16	13
9.	CSM Lugoj	9	2	7	11-22	7
10.	Penicilina Iași	9	2	7	6-22	6
11.	Rapid București	9	1	8	4-25	3
12.	Tomis Constanța	9	0	9	1-27	0

HANDBAL

LIGA NAȚIONALĂ, FEMININ

1.	HCM Baia Mare	8	7	0	1	227-181	21
2.	Corona Brașov	8	7	0	1	244-201	21
3.	Dunărea Brăila	9	6	1	2	211-190	19
4.	„U" Jolidon Cluj	9	6	0	3	269-249	18
5.	HCM Roman	8	5	1	2	194-171	16
6.	HC Zalău	8	5	0	3	185-169	15
7.	CSM București	8	5	0	3	204-192	15
8.	SCM Craiova	8	3	1	4	172-188	9
9.	Cetatea Deva	9	2	2	5	218-212	8
10.	Neptun Constanța	9	1	0	8	204-247	3
11.	CSM Ploiești	9	1	0	8	211-280	3
12.	HCM Rm. Vâlcea	9	0	1	8	196-255	1

SCM Craiova a fost penalizată cu un punct

LIGA NAȚIONALĂ, MASCULIN

1.	Potaissa Turda	11	9	2	0	310-266	29
2.	HCM Constanța	10	8	2	0	331-247	26
3.	Dinamo	11	7	2	2	297-292	23
4.	Știința Bacău	10	7	1	2	267-227	22
5.	ASC Tg Jiu	11	7	0	4	284-286	21
6.	HC Odorhei	11	6	0	5	326-315	18
7.	Poli Timișoara	11	4	0	7	288-294	12
8.	Steaua	10	4	0	6	290-304	12
9.	Minaur Baia Mare	11	3	1	7	258-285	10
10.	Caraș Severin	11	2	1	8	264-292	7
11.	„U" Suceava	11	1	1	9	252-308	4
12.	CSM București	10	1	0	9	219-270	3

POLO

1.	CSM Digi Oradea	14	13	1	0	230-75	40
2.	Steaua	14	10	1	3	206-103	31
3.	Sportul	14	10	1	3	169-111	31
4.	Dinamo București	14	9	1	4	172-99	28
5.	Crișul Oradea	14	5	0	9	121-169	15
6.	Amefa Arad	14	4	0	10	107-193	12
7.	Rapid București	14	3	0	11	102-191	9
8.	Politehnica Cluj	14	0	0	14	83-249	0

Turneul I, grupa valorică 1-4:
Oradea, 29 noiembrie - 1 decembrie
Turneul I, grupa valorică 5-8:
București, 30 noiembrie - 1 decembrie

RUGBY/ CUPA ROMÂNIEI

STEAUA ȘI BAIA MARE DIN NOU ÎN FINALĂ

Știința Baia Mare și Steaua București se duelează într-o reeditare a finalei de anul trecut a Cupei României. Dacă în prima semifinală a competiției „militarii" au trecut de cei de la CSM București, scor 29-10(10-10), în cea de-a doua semifinală Știința Baia Mare a surclasat echipa clujeană Universitatea, scor 17-10(3-3). Finala Cupei României 2013 se va disputa sâmbătă, pe stadionul Ghencea.

pub

Recomandăm consumul responsabil de bere.

Uriașul înfrumusețat!

Reporterii ProSport au testat noul Logan MCV într-un trip până la Atena cu ocazia barajului CM 2014

Noul Logan MCV a ajuns cu bine în fața stadionului Olimpic din Atena; acolo unde, în 2004, avea loc festivitatea de deschidere a JO

Foto: **Alexandru Hojda**

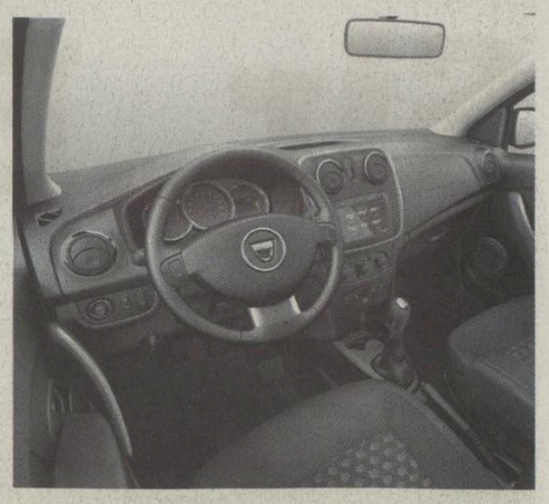

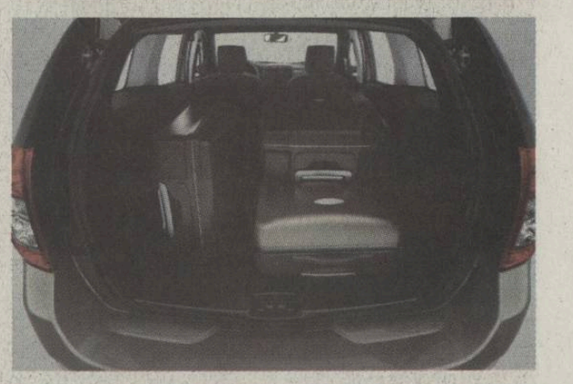

Costin NEGRARU
costin.negraru@prosport.ro

» Spațioasă, dar ușor de condus. Așa poate fi caracterizată versiunea restilizată a MCV-ului, o mașină în care șoferul primește destul de multă atenție.

Dacă o plimbare de câteva sute de kilometri se încadrează în categoria „test", atunci unui drum dus-întors până la Atena - la care se adaugă și câteva zile petrecute în traficul infernal din capitala Greciei - i se poate spune, simplu, verdict! E cazul reporterilor ProSport cu noul Logan MCV, o mașină care, poate surprinzător pentru unii, atrage priviri. Nu e un lucru cu care Dacia să se fi obișnuit, dar, după circa 60 de kilometri, uriașul Logan primește primele complimente. „Din față zici că-i Audi. Arată bine!", exclamă unul dintre grănicerii de la punctul de frontieră Giurgiu, după ce duce la bun sfârșit cele două ture în care a inspectat atent mașina.

SPAȚIU, SPAȚIU, MULT SPAȚIU!

Dincolo de restilizarea destul de reușită, noul MCV impresionează, așa cum era de așteptat, prin dimensiuni. Portbagajul dă senzația că nu poate fi vreodată umplut - reporterii n-au reușit! - iar atunci când te uiți în oglinda retrovizoare ai senzația că spatele mașinii este cu vreo trei străzi în urmă. Dar MCV-ul, în ciuda gabaritului, nu e deloc dificil de condus sau chiar de parcat, după cum aveau să afle jurnaliștii ProSport. La capitolul consum, indiferent de stilul șoferului, mașina nu trece pragul de 5% în afara orașului. În mediul urban, indicele crește cu 1%, dar și șoferii au partea lor de vină pentru un stil de condus mai degrabă adaptat stilului haotic al grecilor decât cerințelor din manualualul de utilizare. Pentru cei care țin neapărat să se apropie de consumul ideal există întotdeauna funcția ECO. Deloc spectaculoasă, dar eficientă!

ETERNA PROBLEMĂ A LOGANULUI

În interior, oamenii de la Dacia par să se fi concentrat ceva mai mult pe confortul șoferului. Comenzile sunt mereu la îndemână, iar sistemul Media Nav - touch screen color de 18 centimetri - e binevenit oricând. Poziția de condus este excelentă și deloc obositoare în cazul în care ești dornic să conduci aproape 1.000 de kilometri fără oprire. Singurul reproș care poate fi făcut legat de interiorul MCV-ului ține de-o mai veche problemă a celor de la Dacia: butoanele pentru geamuri. Degeaba le cauți în lateral, pe cotieră, pentru că ele sunt nemișcate din zona centrală. Odată depășite reflexele dobândite pe mașina personală, te poți bucura de un drum liniștit în noul MCV.

pub

Un an bun începe cu o tabletă bună

1GB net cadou

Vodafone
Power to you

Vodafone Smart Tab III 7

Avans de la 0€

Vodafone Cloud
Zonga
Seenow

Ofertă valabilă pentru clienții existenți Vodafone, la contract pe 2 ani cu abonamentul Internet Tab Plus cu 3GB la 12€/lună și rată de 8€ pe factură timp de 24 luni. Promoțional: 1GB trafic lunar gratuit timp de 12 luni de la încheierea contractului, acces gratuit la pachetul TV by Vodafone timp de 24 luni și acces la muzică prin Zonga timp de 3 luni. Ofertă valabilă în limita stocului disponibil. Detalii complete pe www.vodafone.ro/tablete și în magazine. TVA inclus.

Biblioteca Județeană
MUREȘ
TÂRGU MUREȘ

Scandalul acuzelor de blat dintre Vaslui și Astra ajunge la comisiile LPF

Gino Iorgulescu dă primul examen: Liga anchetează acuzele dintre Porumboiu și Niculae, doi susținători ai lui la alegeri. **Pagina 5**

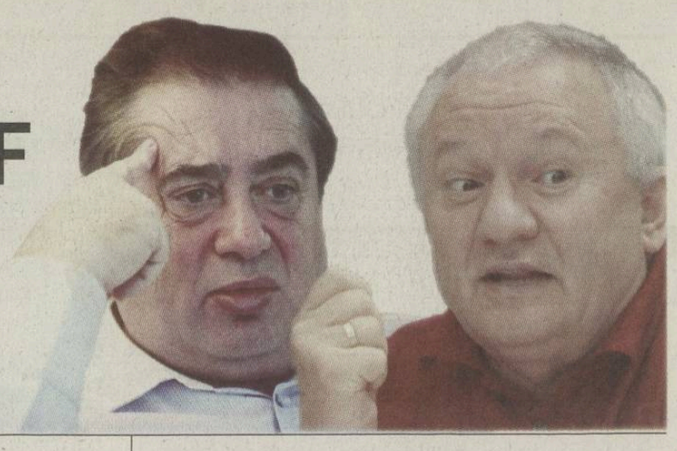

WWW.PROSPORT.RO

facebook.com/prosport.ro
twitter.com/prosport

PRO SPORT

Ediție națională • Miercuri, 27 noiembrie 2013 • Numărul 4.990 • 8 pagini • **316.000** de CITITORI zilnic (SNA) • **2.192.416** DE VIZITATORI unici în iunie (SATI)

Vacanță la Londra

Steaua este matematic afară din Europa după ce a reușit doar un egal cu Schalke aseară (0-0), iar Basel a învins-o din nou pe Chelsea. Peste două săptămâni, Reghecampf și băieții săi vor face turism în Anglia
Pagina 2

Foto: Bogdan Iordache

Ținta Stelei, urmărită și de nemți

Mijlocașul Pandurilor, Anton, dorit și de roș-albaștri, este și în vizorul unor echipe din Germania. **Pagina 4**

Doar Ghiță Ciobanul a venit

Numai 11.000 de spectatori au fost aseară pe Arena Națională la Steaua - Schalke. Unii și-au oferit biletele gratis, dar n-au găsit clienți. **Pagina 2**

Dragoste cu sila la Craiova

FCU și CSU s-au antrenat simultan, pe terenuri alăturate, în cadrul complexului Ion Oblemenco. **Pagina 8**

Foto: Ionatan Țuțu

„Timp liber? Ce e ăla? Nu am deloc“

Primul interviu cu Ewald Lienen, neamțul care vrea să transforme oțelul în aur. **Pagina 8**

Turda scrie istorie în handbalul masculin

Echipa unui oraș cu doar 45.000 de locuitori se află în fruntea Ligii Naționale. **Pagina 6**

pub

Ziua bună are vinul ei

Crama Oprișor
SFÂNTUL ANDREI 2011

DOAR AZI 39 RON

ÎN MAGAZINE ~~56~~ RON

Doar azi, în limita stocului disponibil, numai pe:
www.unvinpezi.ro

Biblioteca Județeană
MUREȘ
TÂRGU MUREȘ

OPINIE PE BUNE

Steaua - Schalke 00

Mihai MIRONICĂ
mihai.mironica@protv.ro

Steaua a demonstrat că poate face un meci bun în fața unei echipe importante dintr-un campionat atât de competitiv precum cel german. Nu știu dacă managerul Stelei și-a făcut poză și cu vreun oficial de-al lui Schalke, dar cred că și-a dat și el seama, în timp ce se înghesuia în cadru lângă Klopp, ce gogomănie a spus atunci când îi îndemna pe cei care apreciază Bundesliga „să-și facă rost de-o viață”.

N-a fost un meci de luat notițe, ca să preluăm din ultima aroganță a antrenorului Stelei. Nu văd de ce ai lua notițe la un meci în care Reghe are nevoie de victorie, dar la pauză introduce un fundaș central în locul unui mijlocaș. Deocamdată, pentru Reghe o victorie în Liga Campionilor sau un event rămân niște himere însă pentru veteranul care a fost invitat „la notițe”, Sorin Cîrțu, aceste performanțe sunt în geamantanul său... În Liga Campionilor chiar cu Basel, echipă pe care Reghe n-a izbutit s-o bată în două meciuri în acest sezon...

Schalke 04, fără 4 piese în primul „11“, Huntelaar, Draxler, Boateng și Hildebrand, a fost o echipă lipsită practic de cele mai strălucitoare nume ale sale. Rămasă doar cu „minerii” din lot plus Farfan, Schalke s-a „oferit” Stelei pe tavă. Steliștii s-au repezit să culeagă trufandaua dar, în traficul din careul echipei germane, s-au creat tot felul de ambuteiaje cu Piovaccari, Chipciu, Prepeliță sau Popa nereușind să împingă mingea pentru o victorie pe care fanii o așteaptă în Champions League la București din mileniul trecut...

Reghe s-a repezit să ceară penalty la pumnul încasat în cap de Piovaccari, dar a tăcut mâlc atunci când Gardoș îi dădea un picior în cap unui pandur cum nici lui van Damme , nu ăla de la Standard Liege, ăla de pe casetele video, nu i-ar fi ieșit. Reghe a simțit în acest meci cu Schalke cam ce simt antrenorii care-i întâlnesc pe el și pe arbitrii vasali Stelei în Liga 1.

Steaua a pierdut o primăvară europeană cu acest egal, dar a câștigat o primăvară românească. Prin felul în care a jucat în acest meci cu Schalke, Steaua și-a recuperat aura de principală favorită la dominarea primăverii interne în campionat și cupă. Puțin pentru istoria Stelei, suficient pentru cel care conduce acum echipa de pe margine.

Dușmanul olandez

Echipa lui Reghecampf a jucat bine aseară, dar a reușit doar un egal cu Schalke, 0-0, rezultat ce o scoate din Europa. Arbitrul le-a refuzat steliștilor un penalty clar în minutul 69!

Florin CARAMAVROV
florin.caramavrov@prosport.ro

» **„Cenușăreasa“ grupei, Steaua și-a jucat aseară ultima șansă de supraviețuire în Europa**

Piovaccari (în stânga) a fost cel mai periculos om al Stelei. Italianul a ratat cât pentru două meciuri
Foto: ***Bogdan Iordache***

Reghecampf a lăsat pe bancă un fundaș dreapta de meserie, pe Georgievski, improvizând cu Prepeliță pe această poziție, care a devenit apoi mijlocaș în repriza a doua.

Steaua începe sus, dar totodată prudentă în apărare. Din elan și cu dorință, echipa lui Reghecampf umple terenul lui Schalke în primele 15 minute, fără să inventeze vreo fază periculoasă. Ușor-ușor, oaspeții aresteazӑ mingea, încep să aibă o posesie din ce în ce mai bună și joacă în viteză, folosind fundașii laterali pe post de extreme în fazele de atac, în timp ce omologii acestora de la Steaua, Prepeliță și Latovlevici, sunt mult prea cuminți și preocupați să nu vină tăvălugul peste ei. Atacurile nemțești sunt tot mai tăioase, ca vremea de afară, Steaua tremură și se lasă înghesuită în propria jumătate de teren și ocaziile apar la poarta lui Tătărușanu. Aogo (18), Fuchs (22) și Farfan (29) sunt aproape de gol, în timp ce elanul oaspeților e tăiat de șutul din alergare al lui Piovaccari (19), dar mingea se duce peste transversală. Tot Piovaccari îi sperie pe oaspeți în minutul 29, când trimite din semifoarfecă după o centrare cu capul a lui Szukala, mingea fiind respinsă de Fahrmann. A fost cea mai mare ocazie a Stelei din prima repriză, ocazie ce a mai tăiat din tupeul echipei germane, iar aceasta devine un pic mai precaută.

Probabil nemulțumit de prestația lui Neagu, fricos și inexact, Reghecampf îl schimbă la pauză cu Varela, care trece fundaș dreapta, în timp ce Prepeliță e avansat lângă Bourceanu. Iar mutarea, deși surprinzătoare, aduce două mari ocazii pentru campioana României: Chipciu îl încurcă pe Prepeliță, în minutul 58, după o pasă a lui Piovaccari, iar peste două minute mingea trimisă cu capul de Szukala e scoasă de sub transversală de Fahrmann!

> *Trebuia ca arbitrul să dea penalty la Piovaccari. În schimb, la faza nemților, nu se impunea. Szalai a căzut ușor teatral*
> **Gabi BALINT**, fost jucător Steaua

OLANDEZUL CU OCHELARI DE CAL

În minutul 69, Steaua cere penalty pe bună dreptate, la o intervenție nesocotită a portarului advers: Piovaccari lovește mingea cu capul, Fahrmann îl bruschează violent, dar arbitrul olandez își pune rapid ochelarii de cal și indică lovitură de colț!!!

Bourceanu și compania nu se demoralizează, cei 11 roș-albaștri de pe teren simt că se poate, că sunt în fața unei victorii mari, pun sufletul și toată energia și presează o echipă germană care face pasul înapoi, dar rămâne periculoasă pe contraatac. Mingea șutată de Tănase din lovitură liberă de la 25 de metri șterge bara (75), iar Reghecampf îl bagă pe Iancu, în locul apaticului Chipciu, și apoi pe Stanciu, ca ultime soluții pentru gol și pentru victorie. Stanciu va rata, de altfel, o mare ocazie în minutul 84, singur cu portarul advers! Nemții au solicitat și ei un penalty, însă arbitrul a văzut bine că adversarul lui Gardoș a căzut prea ușor în careu.

Liga Campionilor

STEAUA
SCHALKE **0-0**

STEAUA	SCHALKE
12 Tătărușanu ★★	1 Fahrmann ★★★
11 Prepeliță ★★ (23 N. Stanciu, '82)	22 Uchida ★★★
4 Szukala ★★★	4 Howedes (cpt.) ★★
6 Gardoș ★★★	5 Santana ★★
14 Latovlevici ★★	15 Aogo ★★★
26 Neagu ★ (33 Varela, '46) ★★	13 Jones ★★★
55 Bourceanu (cpt.) ★★	33 Neustadter ★★
77 Ad. Popa ★★	17 Farfan ★★★
7 Chipciu ★ (80 Iancu, '77)	7 Meyer ★★★ (10 Draxler, '74) ★
10 Tănase ★★	23 Fuchs ★★ (19 Obasi '88)
25 Piovaccari ★★★	28 Szalai ★
Antrenor: *Laurențiu Reghecampf*	***Antrenor:*** *Jens Keller*
Rezerve: *1. Niță - 17. Georgievski, 21. Ad. Cristea, 35. Kapetanos*	***Rezerve:*** *36. Unnerstall - 2. Hoogland, 6. Kolasinac, 24. Ayhan, 32. Matip*
Cartonașe galbene: *Bourceanu '45, Gardoș '76*	***Cartonașe galbene:*** *Neustadter '42, Jones '76, Fuchs '88*

Arbitru: *Hendrikus Bas Nijuhuis ■ (Olanda);* ***Asistenți:*** *Rob Van De Ven ★ și Charles John Schaap ★ (ambii din Olanda);* ***Stadion:*** *Național Arena (București);* ***Spectatori:*** *11.000*

CLASAMENT

GRUPA E

1. **Chelsea**	5	3	1	1	11-3	**9**
2. **Basel**	5	2	2	1	5-4	**8**
3. **Schalke**	5	2	1	2	4-6	**7**
4. **Steaua**	5	0	3	2	2-9	**3**

IERI
Steaua - Schalke **0-0**
Basel - Chelsea **1-0**

RUNDA URMĂTOARE:
11 decembrie, ora 21:45
Chelsea - Steaua
Schalke - Basel

PE SCURT

SUSPENDAT

BOURCEANU VA LIPSI LA LONDRA

Căpitanul Stelei nu-și va putea conduce echipa din teren la ultimul meci din grupă, cel cu Chelsea, de la Londra, din 11 decembrie. **Alex Bourceanu (foto)** a primit un cartonaș galben în finalul primei reprize și, pe fondul cumulului de avertismente, va fi suspendat contra formației pregătite de Mourinho. Este posibil ca Pintilii să-și revină până la jocul cu Chelsea.

SURPRIZĂ

CHELSEA A PIERDUT IAR CU BASEL

FC Basel a reușit să o învingă și aseară pe Chelsea, 1-0, prin golul lui Salah. Englezii nu au avut niciun șut pe poartă, dar nu sunt obligați să învingă Steaua în ultima etapă pentru a fi siguri de calificare. A doua echipă care va merge în optimi va fi câștigătoarea dintre Schalke și Basel, la egal calificându-se elvețienii.

BASEL
CHELSEA **1-0**
Salah 87

Sommer, Voser, Schar, Ivanov, Xhaka (Ajeti 71) - F. Frei, Serey Die, Elneny - Salah, Streller (Sauro 90), Stocker (Sio 78)
Antrenor: *Murat Yakin*

Cech - Ivanovic, Cahill, Terry, Azpilicueta - Mikel, Lampard - Ramires, Oscar (Hazard 55), Willian (De Bruyne 86) - Eto'o (Torres 42)
Antrenor: *Jose Mourinho*

Arbitru: *Stephane Lannoy (Franța)*
Stadion: *St. Jakob Park*

Lăsat pe bancă de Reghe, Georgievski s-a ținut de glume înainte de startul meciului cu Schalke *Foto:* ***Bogdan Iordache***

Dezolant Arena

Aproape 1000 de fani nemți au făcut spectacol pe un stadion unde suporterii Stelei au venit într-un număr foarte mic, doar 10.000 de spectatori

Cristian SCUTARIU
cristian.scutariu@prosport.ro

» **Este cea mai scăzută audiență pentru Steaua din Liga Campionilor**

La comentarii pe site-urile de sport și în sondaje, Steaua stă nemaipomenit. Milioane de români se declară „trup și suflet pentru culori“, toți merg pe „Route 25“ și „sunt fericiți și se simt bine“. Se simt bine atât timp cât afară e cald și biletele sunt ieftine. Altfel, așa cum a fost cazul aseară pe Național Arena, sunt inexistenți și văd oportună urmărirea partidelor echipei favorite de pe recentele achiziții de Black Friday. În aceste condiții, campioana României s-a văzut în situația complet tristă de a se simți ca în deplasare la o partidă pe care Reghecampf o menționase ca fiind decisivă pentru viitorul european.

FRIG A FOST ȘI CU VILLARREAL...

Aproape 1.000 de nemți au bătut drumul până în București, iar oamenii au făcut o demonstrație de forță. Au cântat încontinuu, fără opoziție din partea celor 10.000 de români de pe Național Arena, răsfirați pe un stadion de 55.000 de locuri, ninși și triști sau prea comozi. Nici măcar galeriile Stelei, Peluza Nord și Peluza Sud, nu au avut putere suficientă pentru a se opune nemților din tribună. E adevărat, a fost frig. Însă frig a fost și cu Villarreal, în 2005 pe Ghencea, atunci când fanii care umpluseră stadionul ar fi stat nu doar 90 de minute, ci și la prelungiri și lovituri de departajare dacă nu i-ar fi trimis acasă observatorul. Ce s-a întâmplat pe parcurs? Oare s-au plictisit de performanțe, așa cum gândea, luna trecută, Iasmin Latovlevici?

VREME

NAȚIONAL ARENA, ACOPERITĂ DEGEABA

În ciuda faptului că acoperișul stadionului a fost tras încă din dimineața zilei meciului, spectatorii prezenți la Steaua – Schalke au suferit din cauza zăpezii. Dat fiind faptul că la ora meciului în București a bătut vântul, prin spațiile dintre acoperiș și ultimul inel al tribunelor a viscolit puternic, astfel că spectatorii nu au scăpat de ninsoare. Și la masa presei au fost probleme, jurnaliștii români și cei nemți fiind nevoiți să-și acopere laptop-urile de precipitațiile abundente.

pub

www.nexxon.ro
NEXXON

Foto: Alexandru Hojda

Tinerii stelişti s-au bucurat prea devreme de golul marcat şi au greşit că s-au retras în apărare

Consider că rezultatul este echitabil. Noi după primul gol marcat am avut o cădere
Ion TOMA, antrenor Steaua U19

Am crescut de la meci la meci. M-a ajutat mult experienţa dobândită aici
Valentin COJOCARU, portar Steaua U19

CLASAMENT UEFA YOUTH LEAGUE

GRUPA E

1. Chelsea	5	5	0	0	13-1	15
2. Schalke	5	2	1	2	9-4	7
3. Steaua	5	1	2	2	5-10	5
4. Basel	5	0	1	4	3-15	1

IERI
Steaua - Schalke 1-1
Basel - Chelsea 1-2

ULTIMA RUNDĂ
11 decembrie:
Chelsea - Steaua
Schalke - Basel

PE SCURT

LIDER

CHELSEA U19 BATE TOT!

În cealaltă partidă a grupei, juniorii lui Chelsea şi-au continuat marşul triumfal bifând a cincea victorie consecutivă. În deplasarea de la Basel, englezii au învins cu 2-1 şi au o linie de clasament perfectă: cinci victorii, 13 goluri înscrise şi doar unul primit. Pentru Chelsea au înscris Baker (60) şi Swift (63), golul de onoare al elveţienilor fiind marcat de Kamber (92) din penalty. În aceste condiţii, lupta pentru accederea în 16-imi se dă între Schalke, 7 puncte, şi Steaua, 5 puncte.

Egalii nemţilor

Steaua tineret a reuşit să deschidă scorul destul de devreme şi s-a retras în apărare permiţând oaspeţilor să-şi creeze mai multe ocazii

Mirela APOSTOL
mirela.apostol@prosport.ro

» **Grădinaru a înscris unicul gol al echipei din Ghencea**

Steaua a început în forţă penultima partidă din faza grupele UEFA Youth League. Minutul doi, când nemţii abia se aşezau în teren, a fost momentul de explozie al puştilor lui „Tomiţă". Mitriţă s-a uitat după Grădinaru şi i-a pasat la marginea careului. Acesta a vrut să centreze, dar mingea a prins o traiectorie ciudată intrând pe spaţiul porţii. Schilder a fost surprins şi el de efect, iar mingea a intrat în poartă. Era 1-0 şi steliştii visau la primăvara europeană. Cam devreme, ce-i drept. În timpul rămas, adică 89 de minute, nemţii au luat cu asalt poarta lui Cojocaru, egalând prin Sane (26). Ocaziile oaspeţilor au continuat, şutul lui Neubauer a atins bara (34), iar Cojocaru a ieşit la rampă şi a respins două mingi câteva minute mai târziu.

ŞANSE DOAR TEORETICE DE CALIFICARE

Începutul celei de-a doua reprize i-a găsit pe Mitriţă & Co. în atac, dar defensiva lui Schalke nu a mai clacat ca-n debutul partidei. Nemţii au controlat restul meciului şi au mai introdus o dată mingea în poartă (60), dar golul a fost corect anulat pentru ofsaid. Din minutul 87, Steaua a jucat în superioritate numerică, însă nu a reuşit să fructifice avantajul. Partida s-a încheiat 1-1, iar „roş-albaştrii" se află pe locul trei în grupă cu o mică şansă, pur teoretică, de a se putea califica mai departe, dacă vor învinge în deplasare pe Chelsea.

STEAUA	**1-1**
SCHALKE 04	Gradinaru '2 / Sane '26
Cojocaru - Iordache, Aldea (cpt.), Şerban, Cătălin - Vasile, Popa - Grădinaru, Gheorghe (Vâlceanu '74), Târnovan - Mitriţă	Schilder - Koseler, Starke, Hedlund, Neubauer - Itter (cpt.), Muller, Kehrer - Omerbasic (Multhaup '68), Sane (Lohmar '83), Pick (Bodenroder '68)
Antrenor: *Ion Toma*	***Eliminat:*** *Pascal Itter('86)* ***Antrenor:*** *Norbert Elgert*

Arbitru: *Dejan Jakimoski(Macedonia);* ***Asistenţi:*** *Dejan Nedelkovski şi Tomche Chagorovski(ambii, Macedonia)*

PE SCURT

DECIZIE

„GARDOŞ POATE PLECA"

Insistenţa cu care Laurenţiu Reghecampf l-a dorit pe Fernando Varela îl poate ajuta pe Florin Gardoş să se transfere într-un campionat mai puternic. Antrenorul Stelei a mărturisit pentru jurnaliştii germani că nu s-ar opune plecării lui Gardoş la Borussia Dortmund chiar din această iarnă. „Dacă Borussia acceptă suma de transfer propusă de noi, atunci Gardoş poate să plece la ei. Nu e nicio problemă din partea noastră, îi dăm drumul din iarnă", a spus Reghecampf. Interesul Borussiei pentru fundaşul Stelei a fost speculat în urma vizitei antrenorului Jurgen Klopp la Bucureşti, la partida România - Grecia.

TRIBUNAL

BECALI A RĂMAS CU PEDEAPSA INTACTĂ

Curtea de Apel Bucureşti a anunţat ieri că menţine decizia iniţială în ceea ce priveşte perioada pe care Gigi Becali o va petrece după gratii. Dacă procurorii cereau suplimentarea cu un an a pedepsei, iar avocaţii finanţatorului Stelei cereau reducerea acesteia cu şase luni, magistraţii au decis ca Becali să rămână cu pedeapsa de trei ani şi şase luni de închisoare cu executare. Altfel, finanţatorul s-a plâns ieri de condiţiile în care a fost adus la Bucureşti, distanţa de la Penitenciarul Poarta Albă şi până în Capitală fiind parcursă într-o dubă a Poliţiei.

REPLICĂ

„PE REGHE L-A LUAT GURA PE DINAINTE"

Atitudinea arogantă a antrenorului Stelei, cel care l-a contrat luni, în cadrul unei conferinţe de presă, pe **Sorin Cîrţu (foto)**, a provocat reacţii din partea ultimului. „Nu am mai pomenit ca un antrenor să îşi ia vacanţă în mijlocul sezonului. El are doi ani de antrenorat şi îmi zice mie să iau notiţe? Ce notiţe să iau eu de la el? L-a luat gura pe dinainte. Dar îl înţeleg, e exaltat după ce a luat titlul", a spus Cîrţu la Sport.ro. Reghecampf spusese, în prealabil, că nu vede drept anormală absenţa de la echipă şi i-a invitat pe contestatari să asiste la antrenamentele Stelei pentru a lua notiţe.

pub

PE SCURT

CFR CLUJ

„NU NE PUTEM GÂNDI LA EUROPA!"

CFR a remizat cu FC Brașov luni seara, scor 0-0, eșecul fiind evitat doar datorită paradelor excelente ale portarului Mario Felgueiras. După joc, lusitanul s-a declarat dezamăgit și a spus că CFR nu se pot gândi la podium. „Nu am jucat bine deloc și când e așa nu ne putem gândi la podium sau la Europa", a declarat Felgueiras, completat de antrenorul Petre Grigoraș: „Am făcut un meci slab. Evidențiații mei sunt doar Felgueiras și șoferul autocarului, deoarece a condus bine". **(Daniel LUP)**

CEAHLĂUL

MIRIUȚĂ: „ÎN RETUR VOM FI MAI PUTERNICI"

Tehnicianul Vasile Miriuță s-a declarat mulțumit de parcursul Ceahlăului de până acum și e convins că în retur formația sa va arăta și mai bine. „Avem 26 de puncte și cred că suntem aproape salvați. Echipa arată bine pe acest final de tur și vă asigur că în retur vom fi și mai puternici. Putem să ne batem cu șanse egale cu orice echipă din Liga I. Vreau să fac o treabă bună la Piatra Neamț și nu plec până nu o duc la bun sfârșit", a declarat Vasile Miriuță. **(Cristi SOROCEANU)**

PETROLUL

15 AUTOCARE CU FANI PENTRU MECIUL CU STEAUA!

Petrolul Ploiești va avea o galerie importantă la derby-ul etapei 16 din Liga I, cu Steaua, din București. Programat de Ziua Națională, pe 1 decembrie, meciul va aduce la București cel puțin 2.000 de suporteri prahoveni care vor face deplasarea cu 15 autocare, dar și cu mașini proprii. Fanii care vor să meargă organizat vor trebui să achite un preț simbolic pentru deplasare, de cinci lei. Steaua – Petrolul se joacă duminică, în Ghencea, de la ora 21:00 (DigiSport). **(Marian DIMA)**

„La antrenament a dat la fel. De cinci ori!"

Cosmin Contra spune că Juan Albin (27 de ani), autor a două goluri luni seara cu Viitorul Constanța (3-0), este un specialist al loviturilor libere. Mijlocașul uruguayan a marcat de trei ori în Spania în poarta lui Real Madrid, echipă care l-a dorit în 2009

Adrian COSTEIU
adrian.costeiu@prosport.ro

Marian DIMA
marian.dima@prosport.ro

» **Albin a ajuns în semifinalele Cupei UEFA în sezonul 2007-2008 cu Getafe**

» **Mijlocașul Petrolului are un gol marcat într-un meci pentru naționala Uruguayului**

Petrolul Ploiești continuă cursa pentru titlu în Liga I după victoria de luni seara, de pe teren propriu, scor 3-0, cu Viitorul Constanța. Eroul meciului a fost mijlocașul uruguayan Juan Angel Albin, care a marcat o „dublă" într-un moment în care mulți fani se așteptau să vadă cea de-a treia remiză la rând a favoriților în campionat. Albin a marcat prima dată în Liga I în etapa 8, cu Dinamo, scor 1-1, iar Contra cerea răbdare cu mijlocașul său. „Albin nu și-a arătat încă nici măcar 50% din potențial deoarece a ajuns la noi nepregatit. E exact ce mă aștept de la el, un jucător cu o explozie extraordinară, cu o tehnică foarte bună. Are o lovitură a mingii bună", l-a caracterizat „Guriță" după jocul cu Dinamo.

„ÎNCEPE SĂ-ȘI ARATE VALOARE!"

Albin a crescut de la meci la meci, iar luni seara a avut cea mai bună prestație în Liga I. După joc, Contra a spus că nu e surprins de superbul gol marcat din lovitură liberă, pentru 1-0, și se gândește deja la derby-ul cu Steaua. „Execuția lui Albin nu este o surpriză pentru mine. A dat cinci goluri din cinci din lovitură liberă la ultimul antrenament de dinaintea meciului. Începe să-și arate valoarea. Înaintea meciului cu Steaua trebuie să analizăm serios evoluția din prima repriză. Suporterii nostri trebuie să aibă răbdare, jucătorii nu sunt mașini, pot prinde o zi mai slabă", a explicat tehnicianul Petrolului.

» *Am ajuns la Petrolul fiind solicitat de „Mister" (n.r. - Contra), o garanție pentru viitorul meu!*
Juan ALBIN, mijlocaș Petrolul

4 titluri a câștigat Albin în Uruguay cu Nacional Montevideo

3 goluri a marcat Albin pentru Petrolul în Liga I: unul cu Dinamo și două cu Viitorul. Mijlocașul are și două pase de gol

6 apariții are Juan Albin pentru Petrolul în acest sezon în Liga I, dar numai cu Viitorul a fost integralist

Juan Albin va fi unul dintre principalele atuuri ale Petrolului în derby-ul de duminică împotriva Stelei Foto: **Mediafax**

ARE TREI GOLURI CU REAL!

Cu patru ani în urmă, presa spaniolă scria că Real Madrid are două ținte pentru a-și întări atacul. Era vorba despre francezul Karim Benzema și uruguayanul Juan Angel Albin. Două nume total diferite, a căror alăturare era cel puțin ciudată, așa cum nota și cotidianul „Marca". Pentru că Benzema era deja un jucător cunoscut, cu cifre excelente la Lyon, în timp ce Albin era un tânăr atacant uruguayan, de 22 de ani, care nu jucase decât trei sezoane în Primera, la Getafe. Dar actualul jucător al Petrolului era deja cunoscut în Spania, după ce marcase pentru echipa din suburbiile Madridului o „dublă" chiar în meciul cu echipa de pe „Bernabeu", într-o victorie a lui Getafe, scor 3-1, din sezonul 2007-2008 al Primerei Division, victorie în care actualul tehnician al „lupilor", Cosmin Contra, a jucat 60 de minute. Însă cariera lui Albin a apucat o pantă descendentă. Din cauza numeroaselor accidentări suferite între 2010 și 2012, Getafe l-a cedat la Espanyol, unde nu a prins decât 13 meciuri! Suficient cât să mai marcheze o dată împotriva Realului, într-un 2-2 pe „Bernabeu". Însă uruguayanul nu s-a adaptat la Barcelona. Iar la doar patru ani după ce a fost la un pas de Real, a ajuns la Petrolul, la rugămintea expresă a lui Cosmin Contra, alături de care a jucat la Getafe în perioada 2006-2010.

pub

Public Bet
PARIURI SPORTIVE

Noi tipuri de pariuri!

Pariaza pe suma numerelor primelor 5 bile trase, daca aceasta este Sub/Peste limita de 122,5

Pariaza pe suma numerelor primelor 5 bile trase, daca aceasta este un numar Par/Impar.

Miza minima: 1,90 lei ; Miza maxima: 95,24 lei

Rezultate TURBO 6

In agentie poti solicita operatorului rezultatele pentru ultimele 10 trageri. Restul rezultatelor se afla pe pagina www.publicbet.ro, la sectiunea "rezultate Turbo 6".

Cea mai variata oferta!
Punem pariu?

www.publicbet.ro

Anton, următoarea „marfă" de export

Mijlocașul Pandurilor a avut evoluții apreciate în această toamnă în Liga I și în Europa League, iar câteva formații din Germania doresc să-l transfere cât mai repede

Foto: **Dan Tăuțan**
Anton (în alb) nu va juca mâine în deplasare, cu Dnepr, fiind suspendat

Victor STOICESCU
victor.stoicescu@prosport.ro

» **Pandurii au făcut 4,9 milioane de euro în ultimul an doar din vânzarea de fotbaliști**

După ce i-au transferat pe Alexandru Maxim la VfB Stuttgart și pe Dan Nistor la Evian, Pandurii pregătesc un nou jucător pentru campionatele puternice din Europa. Astfel, mijlocașul Paul Anton (22 de ani), care a avut o evoluție foarte bună în meciurile din Europa League și Liga I, a intrat în atenția mai multor cluburi puternice din străinătate. Anton a stârnit interesul mai multor echipe din Bundesliga încă din perioada în care evolua pentru Gloria Bistrița, însă jucătorul a ales să se transfere la Târgu Jiu. Fostul bistrițean a reușit să se impună rapid în prima echipă, e urmărit de câteva formații din Germania, dar spune că preferă să ajungă în Serie A. „Acum vreau să joc cât mai bine pentru Pandurii. Campionatul meu preferat este Italia, dar nu știu dacă voi avea șansa să ajung acolo", a declarat Paul Anton.

Dacă va reușit să-l vândă și pe Anton, Pandurii va depăși bariera de cinci milioane de euro încasați doar în urma transferurilor de jucători în ultimul an. Rând pe rând, Maxim, Alexandru Vlad, Nistor și Voiculeț au plecat de la Pandurii pe sume considerabile. Dacă adăugăm și banii pentru clasarea pe locul doi în sezonul trecut în Liga I și pentru participarea în grupele Europa League, ajungem la o sumă de aproximativ 10 milioane de euro încasată de gorjeni în ultimul an!

» *În acest sezon se vor lupta pentru câștigarea campionatului mai multe echipe, iar transferul lui Mutu la Petrolul va aduce un plus pentru ploieșteni*
Paul ANTON, mijlocaș Pandurii Tg Jiu

JUCĂTORI PLECAȚI DE LA PANDURII ÎN ULTIMUL AN

FOTBALIST	DESTINAȚIE	SUMĂ
Alexandru Vlad	Dnepr	2. 000.000 E
Alexandru Maxim	Stuttgart	1.200.000 E
Dan Nistor	Evian	700.000 E
Claudiu Voiculeț	CFR Cluj	500.000 E
Vlad Chiricheș	Totenham	500.000 E*
Total		**4.900.000 E**

* Suma reprezintă răscumpărarea plătită de Steaua pentru cele 25% ale Pandurilor dintr-un eventual transfer

PE SCURT

CORONA

JERRY GANE, LA UN PAS DE DEMITERE

Antrenorul Coronei Brașov, Jerry Gane este la un pas de a fi demis. După 15 etape, nou-promovata de sub Tâmpa se află pe ultimul loc în clasament, cu doar șase puncte și e aproape de retrogradare chiar dacă sezonul nu a ajuns nici la jumătate. Șefii Coronei sunt extrem de nemulțumiți după eșecul de luni, de la Cluj, 2-3 cu Universitatea, și caută de zor înlocuitor. Altfel, ieri, oficialii clubului au achitat ultimele restanțe pentru promovarea din iunie!

VIITORUL

„AM CEDAT PREA UȘOR ÎN PARTEA SECUNDĂ"

Viitorul a pierdut luni seara la scor de neprezentare meciul cu Petrolul, de la Ploiești, iar **Gheorghe Hagi (foto)** își face griji în privința rămânerii echipei în Liga I și în sezonul viitor. „În prima parte am jucat excelent. Dacă am fi marcat, sunt sigur că nu am fi pierdut. Am cedat prea ușor în partea secundă. Petrolul are mulți jucători cu experiență. Trebuie să strângem rândurile rapid", a spus Hagi. După 15 runde, Viitorul e pe locul 17 în clasament, cu doar 10 puncte. **(Alexandru RAITĂ)**

Niculae și Porumboiu, chemați la Comisie

Comisia de Disciplină va analiza, probabil astăzi, declarațiile de luni ale celor doi patroni de la Astra și Vaslui, în urma cărora a ieșit la suprafață o posibilă tentativă de meci aranjat, în mai 2011

Marius PITARU
marius.pitaru@prosport.ro

» Ieri dimineață, LPF a remis un comunicat prin care taxa doar din punct de vedere moral dialogul suburban dintre cei doi finanțatori. Seara însă, noul secretar general i-a reclamat pe ambii la comisii

Liga Profesionistă de Fotbal a cedat presiunilor mediatice și a decis să ia măsuri în privința lui Ioan Niculae și a lui Adrian Porumboiu, după ce ambii au avut luni derapaje disciplinare. Cei doi patroni au plecat de la un proces pe care l-au avut în urmă cu 13 ani,, legat de o cantitate de motorină, și au ajuns la o posibilă tentativă de blat, din urmă cu doi ani. Niculae l-a acuzat pe Porumboiu că a vrut să-i ofere 600.000 de euro în schimbul celor trei puncte de la meciul direct din mai 2011, partidă încheiată pe teren 1-1. Atunci, Vasluiul se afla în lupta pentru titlu cu Oțelul și Timișoara.

LPF S-A RĂZGÂNDIT PE PARCURSUL ZILEI

„Mi-a tras o țeapă de o sută și ceva de mii de euro. I-am dat motorină în schimbul unor cereale, dar el n-a respectat înțelegerea. Să nu mă provoace, că Vaslui a vrut să fure un titlu, Porumboiu mi-a oferit 600.000 de euro la meciul direct", a spus Ioan Niculae. Patronul moldovenilor a promis că-l va da în judecată pe cel considerat cel mai bogat român: „E o minciună sfruntată, cum să spună asta? Probabil că așteptau banii ăștia". În mod normal, conflictul dintre cei doi intră sub jurisdicția Comisiei de Disciplină a LPF. Acuzele și atacurile la persoană i-au expus pe Niculae și Porumboiu unor sancțiuni prevăzute de regulament special pentru astfel de cazuri.

» Tot scandalul dintre Porumboiu, pe de o parte, și Niculae și Dinu Gheorghe pe de altă parte, a pornit după ce „Vamă" a atenționat că Vaslui va avea un meciu ușor cu Ceahlăul

Inițial, Liga a lăsat de înțeles că nu va lua nicio măsură. Ieri dimineață, un comunicat pompos, semnat de directorul de comunicare Marius Mitran, dezaproba bălăcăreala dintre oamenii de fotbal, dar nu pomenea nimic despre subiectul principal, o tentativă de blat: „De oameni în tribune avem și noi nevoie în Liga I, de oameni în fața televizoarelor în aceeași măsură. În ultimele zile au escaladat atacurile verbale între patroni. Susținem o schimbare totală de atitudine. Doar așa vom putea evolua". Aseară, însă, același site lpf.ro anunța că noul secretar general al forului, Justin Ștefan, a adresat Comisiei de Disciplină o „sesizare cu privire la declarațiile oferite de anumite persoane implicate în activitatea fotbalistică din România". Desigur, fără să le pronunțe numele, aluzia era la Niculae, Porumboiu și Dinu Gheorghe, care și el s-a certat cu vasluianul. În cursul zilei de astăzi, LPF-ul va decide dacă în această seară se va întruni Comisia de Disciplină.

Ce ar putea păți Niculae și Porumboiu conform Regulamentului Disciplinar al FRF

PORUMBOIU SE ÎNCADREAZĂ LA URMĂTORUL PARAGRAF:

Persoana care oferă, promite sau acordă un avantaj nejustificat unui organ al FRF/LPF/AJF unui arbitru, jucător, oficial sau altei persoane care se află sub incidența prezentului regulament în nume propriu sau al unui terț, în scopul de a-l determina să încalce statutele și regulamentele FIFA/UEFA/FRF, va fi sancționată în mod cumulativ:

a) cu o penalitate sportivă de la 100.000 la 300.000 de lei;

b) cu interzicerea oricărei activități legate de fotbal și cu interzicerea accesului pe orice stadion pentru doi ani;

c) retrogradarea primei echipe a clubului în categoria imediat inferioară

IOAN NICULAE SE ÎNCADREAZĂ AICI:

d) a nu informa imediat FRF/LPF/AJF dacă a fost contactat în vederea participării la acte ce vizează influențarea derulării și/sau a rezultatului unui meci sau ale unei competiții

e) a nu denunța imediat FRF comportamentele ce intră sub incidența dispozițiilor prezentului articol, dacă are cunoștință despre acestea.

Finanțatorul Astrei riscă aceleași sancțiuni ca și Adrian Porumboiu

TOTUȘI, ACELAȘI REGULAMENT PRECIZEAZĂ:

Nicio reclamație cu privire la trucarea unui meci nu poate avea incidență asupra rezultatului sportiv al unei competiții sau al meciului în chestiune, dacă ea a fost depusă după disputarea fazei respective a competiției. Pe cale de consecință, meciul respectiv nu poate fi rejucat.

9 GOLURI
Eric de Oliveira (Pandurii), **Antal** (Vaslui), **Szekely** (Timișoara)

8 GOLURI
Golubovic (Ceahlăul), **Budescu** (Astra)

6 GOLURI
Matulevicius (Pandurii), **Hadnagy** (FC Botoșani), **Ivanovski** (Astra)

CLASAMENT LIGA I

Loc	Echipa	M.	V.	Eg.	Înf.	Gol.	P.	Ad.
★ 1.	Astra	14	10	2	2	38-14	32	+11
● 2.	Steaua	12	9	3	0	28-8	30	+15
● 3.	Petrolul	15	8	6	1	22-10	30	+6
4.	Pandurii	15	8	3	4	32-18	27	+3
5.	Ceahlăul	15	7	5	3	19-12	26	+2
6.	Dinamo	15	6	4	5	21-15	22	-2
7.	Gaz Metan	15	6	4	5	18-17	22	+1
8.	CFR Cluj	15	5	7	3	17-16	22	+1
9.	SC Vaslui	14	6	3	5	16-13	21	+3
10.	ACS Poli	15	5	4	6	14-16	19	-2
11.	FC Botoșani	15	5	4	6	14-23	19	-2
12.	Chiajna	12	5	2	5	16-15	17	-4
13.	Săgeata	15	4	3	8	15-30	15	-6
14.	FC Brașov	15	3	5	7	15-19	14	-7
▼ 15.	Oțelul	15	4	2	9	15-28	14	-10
▼ 16.	„U" Cluj	14	2	4	8	13-27	10	-14
▼ 17.	Viitorul	14	2	4	8	6-24	10	-11
▼ 18.	Corona	15	1	3	11	11-25	6	-18

ETAPA A XVIII-A

VINERI, 13 DECEMBRIE		
Oțelul - Corona Brașov	17:30	DolceSport
Concordia - FC Vaslui	18:30	DigiSport
Dinamo - ACS Poli	21:00	DigiSport
SÂMBĂTĂ, 14 DECEMBRIE		
Astra Giurgiu - FC Viitorul	19:00	DigiSport
Ceahlăul - Steaua	20:45	Antena 1
DUMINICĂ, 15 DECEMBRIE		
CFR Cluj - FC Botoșani	18:30	DigiSport
Petrolul - „U" Cluj	21:00	DigiSport
LUNI, 16 DECEMBRIE		
Gaz Metan - Săgeata	18:30	DigiSport
FC Brașov - Pandurii	21:00	DigiSport

ETAPA A XIX-A

MARȚI, 17 DECEMBRIE		
Corona Brașov - Ceahlăul	17:00	DigiSport
FC Viitorul - Concordia	19:00	DigiSport
FC Vaslui - Dinamo	20:45	Antena 1
MIERCURI, 18 DECEMBRIE		
ACS Poli - CFR Cluj	18:30	DigiSport
Steaua - Astra Giurgiu	21:00	DigiSport
JOI, 19 DECEMBRIE		
FC Botoșani - Gaz Metan	13:00	DolceSport
Săgeata - FC Brașov	16:30	DigiSport
„U" Cluj - Oțelul	18:30	DigiSport
Pandurii - Petrolul	21:00	DigiSport

RESTANȚĂ DIN ETAPA A II-A

SÂMBĂTĂ, 21 DECEMBRIE		
Astra Giurgiu - Steaua București	19:45	DolceSport

ABSENȚĂ

TUCUDEAN LIPSEȘTE CU SĂGEATA

Unul dintre cei mai în formă jucători dinamoviști nu-și va putea ajuta echipa, sâmbătă seară, în meciul de la Constanța, cu Săgeata Novodari. **George Țucudean (foto)**, două goluri în acest sezon de Liga I, va fi suspendat pentru cumul de cartonașe, fiind avertizat de patru ori de când s-a întors din Belgia. Astfel, este de așteptat ca atacul lui Dinamo să fie format din cuplul Joel Thomas-Rotariu. Altfel, ieri, roș-albii s-au pregătit în sala de forță de la Săftica.

PREGĂTIRE

JOEL THOMAS A REVENIT LA ANTRENAMENTE

La meciul cu Gaz Metan Mediaș, atacantul francez de 26 de ani nu s-a aflat nici măcar pe banca de rezerve. Joel Thomas s-a accidentat la antrenamentele de dinaintea partidei de duminica trecută și a fost menajat de staff-ul tehnic și cel medical. Totuși, problema lui Joel Thomas nu este atât de gravă, iar „vârful" a reînceput pregătirea normal după ce a efectuat și câteva exerciții de recuperare.

FC VASLUI

WILK ȘI VIVIROS NU AU FOST RECUPERAȚI

Liviu Ciobotariu nu va putea conta în meciul de astăzi, contra Concordiei, pe Nuno Viveiros și Jakub Wilk, ambii accidentați în meciul cu Oțelul. Portughezului i-a recidivat o accidentare mai veche, în timp ce polonezul are probleme la umăr. „Wilk și Viveiros nu s-au recuperate. La ambii este vorba de accidentări mai vechi" a spus Ciobi. **(Corina MLĂDINOIU)**

Azi, ora 16:00, Digi Sport

FC VASLUI

Antrenor: *Liviu Ciobotariu*
Rezerve: *89. Straton - 2. Ortiz, 20. Mușat, 29. Pătulea, 30. Balaur, 40. Buziuc, 77. Enescu*
Absent: *Sburlea (accidentat), Viveiros, Wilk (incerți)*

CONCORDIA CHIAJNA

Antrenor: *Ionuț Chirilă*
Rezerve: *1. Cobrea - 6. Coșereanu, 9. Strătilă,14. Papasterianos, 15. Bambara, 28. L. Ganea, 77. Florea*

Stadion: *Municipal (Vaslui);* ***Bilete:*** *15 lei - tribuna I, 10 lei - tribuna a II-a, 5 lei - peluză*

Echipa a doua, „prioritatea" a noua

Dinamo 2 este singura echipă din fotbalul românesc care are un singur om în staff-ul tehnic. De o lună și jumătate, „principalul" Lucian Mezei a rămas fără „secunzi" și fără antrenor pentru portari

Cătălin MUREȘANU
catalin.muresanu@prosport.ro

Marius PITARU
marius.pitaru@prosport.ro

» Jucătorii nu au mai văzut vreun ban din septembrie, în condițiile în care salariile majorității fotbaliștilor sunt de câteva milioane de lei vechi

Vara trecută, după ce „satelitul" a retrogradat în Liga a III-a, conducerea „câinilor" a intenționat să desființeze Dinamo 2. Vestea a creat nemulțumire în rândul fanilor, iar acest lucru i-a făcut pe șefi să renunțe la această idee. Formația a continuat în cel de-al treilea eșalon, iar la jumătatea campionatului, echipa secundă a celor din „Ștefan cel Mare" se află pe locul 5 în Seria a III a fostei divizii C. În spatele acestei clasări, la Dinamo 2 sunt foarte multe probleme de ordin organizatoric. De mai bine de o lună și jumătate, mai precis din momentul în care Ilie Alexe a plecat la „U" Cluj, „principalul" Lucian Mezei a rămas singurul om din staff-ul echipei. Nu există preparator fizic, antrenor cu portarii și nici măcar „secunzi"!

AU FOST REFUZAȚI DIN CAUZA VOLUMULUI DE MUNCĂ

Cum s-a ajuns aici? Să începem cu antrenorii cu portarii. La începutul campionatului, pe acest post a lucrat Nicolae Toader. Acesta a primit o ofertă din Oman și a plecat, iar la scurt timp a fost adus un alt tehnician care să se ocupe de goalkeeperi, Daniel Stanciu. La scurt timp, Stanciu și-a dat la rândul lui demisia, motivând că nu poate face față volumului mare de muncă, fiindu-i trasate și responsabilități pentru întreg Centrul de Copii și Juniori. De atunci, adică de mai bine de o lună, portarii de la Dinamo 2 și cei de la CCJ nu au cu cine să se pregătească. În ceea ce-i privește pe secunzi, jucătorii spun că la antrenamente Mezei este cel care face tot, de unul singur, însă Șeful Centrului de Copii și Juniori, Gabi Răduță, are altă versiune: „Așa a cerut domnul Mezei, până în iarnă să nu aducem pe nimeni. Dânsul este ajutat de Mihai Dobre și Sorin Popescu, care se împart între Dinamo 2 și grupele de juniori pe care le au". Și site-ul oficial al clubului spune altceva, la prezentarea echipei secunde, Lucian Mezei nu are colaborator, în dreptul antrenorului secund și a antrenorului cu portarii nefiind trecut vreun nume. De fapt, unul dintre Popescu sau Dobre, în funcție de cum le permite programul, vin numai la meciuri pentru a sta pe bancă lângă Mezei.

Și lipsurile de la Dinamo 2 nu se opresc aici, jucătorii nu au mai văzut vreun ban din luna septembrie, asta în contextul în care cei mai mulți dintre fotbaliști au salarii de câteva sute de lei. Cei care merg la loturile naționale au stipulate prime pentru convocări, însă conducerea are întârzieri și la acest capitol.

pub

CHEVROLET Service 3+

Programul Service 3+ se adresează tuturor posesorilor de Chevrolet care vor să ofere mașinii lor același tratament ca în anii de garanție oferită de Producător: piese și accesorii originale dar și manoperă oferită de profesioniști, totul la prețuri speciale

Pentru că noi înțelegem cel mai bine acest lucru îți oferim cele mai bune condiții pentru amândoi:
» mașina ta se va bucura de piese originale, recomandate de Producător (la care primești și 2 ani garanție) cât și de manoperă oferită de oameni instruiți pentru aceste lucrări în Service
» tu te vei bucura de prețuri reduse începând de la 20% față de prețul de listă recomandat de Producător

Dacă vrei mai multe detalii despre condițiile programului de loializare Service 3+ te rugăm să te adresezi celui mai apropiat Dealer Chevrolet.
Nu ezita și află de avantajele pe care le poți obține pentru tine și mașina ta!

Fenomenul din Turda

Echipa locală Potaissa a încheiat neînvinsă prima parte a sezonului Ligii Naționale de handbal masculin și este lider în clasament. Turda are șansa de a deveni prima localitate cu o populație sub 45.000 de locuitori care câștigă un titlu la handbal în România după 1990

Marius HUȚU
marius.hutu@prosport.ro

» **Potaissa poate pierde șefia la golaveraj la sfârșitul turului în favoarea HCM Constanța, după restanța cu CSM București**

» **Formația clujeană a promovat în prima ligă de handbal în 2011**

» **Flavius Câmpan (25 ani, extremă dreapta) este primul jucător de la Turda care a făcut pasul și la echipa națională**

Să vezi și să nu crezi! Cam așa poate fi definită povestea echipei masculine de handbal Potaissa Turda, ajunsă în fruntea Ligii Naționale după un tur de forță, în care a înregistrat 11 meciuri consecutive fără înfrângere. O performanță incredibilă având în vedere că în vară formația ardeleană a fost la 2-3 zile distanță de neînscrierea în campionat. Un proiect de succes dacă ne gândim că a fost conceput într-o localitate cu o populație de sub 45.000 de locuitori. Apropo de acest ultim aspect, dacă Turda va reuși să ducă minunea până la capăt, adică să câștige un titlu de campioană, atunci ar deveni cea mai mică așezare de pe harta României care ar obține o asemenea performanță la handbal după 1990.

ULTIMUL TROFEU LA TURDA A VENIT ÎN '61, LA FOTBAL

Povestea echipei de handbal s-a născut pe un teren arid în rezultate sportive (n.r. jocuri de echipă) de peste 50 de ani. De Turda nu s-a mai auzit la cel mai înalt nivel din 1961, când Arieșul, echipă de Divizia B, câștiga Cupa României la fotbal, după o finală câștigată cu 2-1 în fața Rapidului. „În ziua de azi, Turda nu-și permite o echipă de fotbal la un nivel ridicat, costurile sunt prea mari. În schimb, poate ajunge sus la handbal. Și în Germania, echipele mari provin din comunitățile mici", ne spune Flaviu Sâsâeac, președintele echipei Potaissa, cel care alături de frații Gal, Horațiu (antrenor principal) și Ovidiu (vicepreședinte și antrenor secund) sunt capii acestui proiect. Turda a apărut în handbalul masculin în 2011, când a promovat. Atunci a fost un mister, în toamna lui 2012 a fost o surpriză, când s-a plasat imediat în spatele HCM Constanța, în primăvară a devenit pentru scurt timp o incertitudine, în condițiile în care era în imposibilitatea de a se înscrie în campionat, iar acum a ajuns o formație pe buzele tuturor în fenomen. „Am trecut prin momente delicate în vară, însă toți băieții au avut încredere că problemele financiare se vor rezolva într-un final și nu au plecat. Asta deși au avut oferte mult mai bune din alte părți", dezvăluie Sâsâeac.

SECRETUL TURDEI, FORȚA GRUPULUI

Potaissa Turda a ajuns să se bată pentru primele locuri în România cu un președinte de 31 de ani, un antrenor de 44 de ani și un lot de jucători din care numai Claudiu Dediu (31 ani) câștigase un titlu în trecut, cu Steaua, și el din postura de rezervă. „Nu avem vedete în lot, la nivel de foaie de joc alte formații sunt mai valoroase, dar ca forță de grup suntem acolo unde ne arată clasamentul în prezent. Nu există bisericuțe în echipă, iar victoriile au adus victorii", așa explică președintele turdenilor ascensiunea grupării în handbalul românesc. Rezultatele obținute în această toamnă au adus și confirmările în rândul jucătorilor. Extrema dreaptă Flavius Câmpan este primul handbalist de la Turda care a ajuns la națională, însă n-ar fi exclus ca în viitorul apropiat să-i mai vedem la lot pe Claudiu Dediu, interul stânga care a avut o medie de 10 goluri în jocurile cu principalele forțe ale campionatului, HCM, Știința și HC Odorhei, sau Radu Lazăr (26 ani), un alt inter stânga de 2.01 metri.

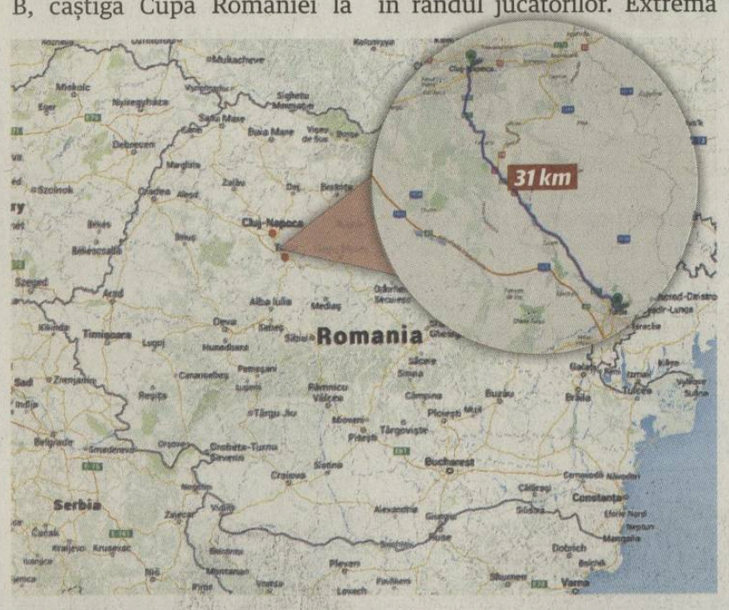

GRUPE DE COPII ȘI JUNIORI DE LA 7 ANI ÎN SUS

Proiectul „Potaissa" nu este un episod de scurtă durată, ne anunță conducătorul formației clujene: „Am reușit să înființăm grupe de copii și juniori la toate categoriile de vârstă, am coborât ștacheta până la 7 ani. Ne apropiem de 150 de tineri handbaliști, scopul principal fiind crearea unei echipe cu jucători autohtoni. Peste noapte nu s-a putut acest lucru, întrucât să crești un junior ai nevoie de vreo 7-8 ani. Iar noi am promovat în prima ligă de doi ani". Strategia pentru viitor pare făcută, ce obiectiv are însă Turda în acest sezon, în care teoretic a devenit contracandidată la titlu pentru Constanța? „Nu există încă echipă în România care să se poată bate cu HCM Constanța. Atât HCM, dar și Știința Bacău au loturi valoroase și cred că sunt în prezent peste noi. Au și bănci foarte lungi de 17-18 handbaliști, iar dacă se accidentează unu-doi băieți nu se simte atât de tare ca la noi. Ne dorim să prindem în meciul eliminatoriu din play-off alte echipe decât Constanța și Bacău, iar la final să obținem o calificare în premieră în cupele europene, adică ce n-am reușit în sezonul trecut", spune Flaviu Sâsâeac.

Potaissa a fost la trei secunde de a juca încă din acest sezon în cupele europene, însă în semifinala Cupei României cu HCM, din primăvară, a încasat un gol chiar la ultima fază a meciului, care a scos-o din calcule. Astfel, în locul clujenilor a mers în Cupa EHF formația lui Aihan Omer, Caraș Severin. Sezonul trecut, Turda a fost surpriza, dar și marea perdantă dacă ținem cont că a ratat și locul 2 în ultimele etape, însă la cum stau lucrurile acum, porțile Europei se deschid în 2014.

Turdenii au avut numai motive de satisfacție în acest sezon. Din meciurile cu „granzii" HCM Constanța, Știința și HC Odorhei, Potaissa a ieșit cu 7 puncte din nouă posibile
Foto: **Mircea Roșca**

Buget de 450.000 de euro

În acest sezon, Potaissa Turda are un buget de două milioane de lei, cea mai mare parte din sumă fiind asigurată de autoritățile locale. Ultimele rezultate ale echipei au trezit însă și interesul unor firme private. «Încet-încet mediul privat începe să-și lege numele cu noi. În prezent avem bugetul unei echipe care trage la promovare în prima ligă», a precizat Sâsâeac. În vară, când a avut probleme financiare, gruparea a supraviețuit cu ajutorul banilor aduși de acasă de șeful clubului și de frații Gal. „Ne-am golit toate conturile de economii pentru a ajuta clubul". Falviu Sâsâeac are cabinet de avocatură, Horațiu Gal are un business în comerț cu familia, iar Ovidiu Gal deține o firmă de turism.

Horațiu Gal, handbal în sânge

Un aport însemnat la tot ce înseamnă Turda handbalistică azi îl are antrenorul principal Horațiu Gal (foto). Explică președintele clubului: „Este dedicat handbalului 24 de ore din 24. Horațiu este un antrenor care se pregătește permanent, atent la fiecare detaliu, care acceptă că are oricând de învățat. De asemenea, își lasă tot timpul elevii să-și spună părerea, reușește să facă lucrurile să meargă printr-o comunicare foarte bună. A avut oferte de 2-3 ori mai mari din alte părți, dar a rămas la Turda". Ar fi și un nume de luat în calcul pentru a pregăti naționala pe viitor? „De ce nu?! Noi sperăm însă să rămână cât mai mult la noi, activitatea de club îi mănâncă tot timpul", răspunde Sâsâeac. De remarcat că Horațiu Gal a făcut parte din echipa lui Poli Timișoara, care în 1991 a „furat" primul titlu Bucureștiului, iar timp de opt ani a jucat și a antrenat în Germania.

La noi, jucătorii nu pot schimba antrenorul. Și nici nu evoluează unul sau altul, că e pila lui X sau Y
Flaviu SÂSÂEAC, președinte Potaissa

TURDENI CELEBRI:

» Ion Rațiu, Fuego, Emilian Dolha, Cristina Pârv

» Nenad Savic este singurul jucător străin din lotul Potaissei. „Este cel mai bun apărător din România, ar fi bine dacă am putea să-l naturalizăm pentru națională", susține Sâsâiac

» Extrema dreaptă Flavius Câmpan o are ca model de sportiv pe Elisabeta Lipă

43,472 de locuitori avea Turda la ultimul recensământ, în 2011

» La începutul sezonului, interul dreapta Cristian Adomnicăi era cel mai cunoscut handbalist din lotul Turdei

» Fostul jucător al Constanței, Daniel Mureșan, se antrenează de două săptămâni cu Potaissa și ar putea juca în retur la Turda

PE SCURT

BOX
EUROPENELE DE SENIOARE, LA BUCUREȘTI

Forul european al boxului amator (EUBC) a atribuit României organizarea Europenelor de senioare din 2014. Competiția va avea loc la Sala Polivalentă din București, în luna mai, și va pune la bătaie medalii la zece categorii de greutate. "Am prezentat un dosar de 60 de pagini. Vreau să le mulțumesc pentru sprijin ministrului TS, Nicolae Bănicioiu, secretarului de stat Carmen Tocală și președintelui COSR, Octavian Morariu", a declarat Viorel Sima, secretarul general al FR de Box. Ultima competiție de acest gen organizată în România a fost CE de seniori din 1969.

BASCHET
ASESOFT CAUTĂ PUNCTE ÎN TURCIA

CSU Asesoft Ploiești joacă astăzi, de la ora 20.00, pe terenul echipei Pinar Karsiyaka (Turcia), într-o întâlnire care contează pentru runda a șaptea din grupa E a Eurocup. Ploieștenii abordează meciul din Turcia cu moralul scăzut, după înfrângerea suferită în partida precedentă cu Lukoil Sofia, eșec care îi obligă la un succes astăzi. Asesoft se află pe locul 5 în grupă, Pinar pe poziția secundă, iar în faza următoare vor accede primele trei clasate. **(Alexandru TĂCINĂ)**

TENIS
HALEP, FAVORITĂ LA MELBOURNE

Simona Halep (22 de ani, **foto**) este cotată de bookmakeri ca o potențială surpriză a primului turneu de Grand Slam din calendarul WTA, Australian Open (13-26 ianuarie). Constănțeanca deține a șasea șansă la câștigarea trofeului. Halep are o cotă de 26 pentru a se impune la Melbourne și se află la egalitate cu Agnieszka Radwanska (locul 5 WTA), jucătoarea care anul trecut a atins poziția secundă în lume. **(Alexandru TĂCINĂ)**

VOLEI
ȘTIINȚA, ÎNVINSĂ ÎN LIGA

Echipa feminină Știința Bacău a pierdut meciul disputat ieri pe terenul formației ruse Dinamo Kazan, scor 3-0 (25-16, 25-18, 25-16), întâlnire care a contat pentru etapa a treia a grupei F din cadrul Ligii Campionilor la volei. Fetele antrenate de Florin Grapă au contabilizat două înfrângeri și o victorie în grupa F, în timp ce mai puternicele lor adversare au reușit trei victorii din tot atâtea partide. **(Alexandru TĂCINĂ)**

JoJo, relansat! „Mai am un cuvânt de spus"

Ionuț Ion se bate sâmbătă, la Quebec City, cu un boxer neînvins. Miza: două centuri continentale și poziția de challenger numărul 2 la titlul suprem IBF

Foto: **Bogdan Iordache**

Alexandru ENCIU
alexandru.enciu@prosport.ro

» **JoJo e stabilit la Montreal și a boxat ultima dată în aprilie 2013, victorie la puncte cu Damian Frias**

În ultimii doi ani, boxerul român JoJo Dan (32 de ani, 31-2, 17 KO) a urcat de numai două ori în ring, dar nu și-a pierdut încrederea și discursul de campion. Timpul trecut i-a vindecat rana din suflet și maxilarul fracturat în meciul cu turcul Selcuk Aydin, din noiembrie 2011, și este gata să atace din nou un meci mare. „Meciul carierei", cum decretează boxerii la fiecare luptă importantă pentru viitorul lor. JoJo va boxa sâmbătă la Quebec City (Canada) cu un pugilist neînvins, Kevin Bizier (29 ani, 21-0, 14 KO), iar miza întâlnirii e semnificativă: centurile NABA și IBF Inter-Continental la semimijlocie, dar mai ales poziția de challenger numărul 2 la titlul IBF.

BUTE ÎL SUSȚINE

Reprezentat de celebrul promotor Lou DiBella și manageriat de Chris Gănescu, JoJo spune că este pregătit să dea lovitura. „Ultimele trei săptămâni nu m-am mai dus la serviciu (nr - face curățenie la o firmă de elicoptere), am noroc cu un șef care mă înțelege. În rest, am avut toate condițiile, inclusiv sparring partneri. Despre adversar pot să spun că se apropie de stilul lui Selcuk, dar are frecvență mai bună. E neînvins, boxează la el acasă. Dar mă simt bine și îl voi bate. Lumea trebuie să știe că mai am un cuvânt de spus", a declarat JoJo Dan pentru ProSport. El va fi susținut de lângă ring și de Lucian Bute.

Dacă va câștiga acest meci, Dan ar putea ataca anul viitor titlul mondial deținut în acest moment de Devon Alexander.

Misiune îndeplinită

Dortmund a învins cu 3-1 pe Napoli și ocupă locul 2 în grupa F. Cele două sunt la egalitate de puncte, dar nemții au avantajul meciurilor directe

Cristian VOINEA
cristian.voinea@prosport.ro

- **Liderul din această grupă, Arsenal, poate pierde calificarea în ultima etapă dacă Napoli învinge la două goluri diferență**
- **Dortmund își asigură locul în optimile Ligii în cazul în care va învinge pe terenul lui Marseille, peste două săptămâni**

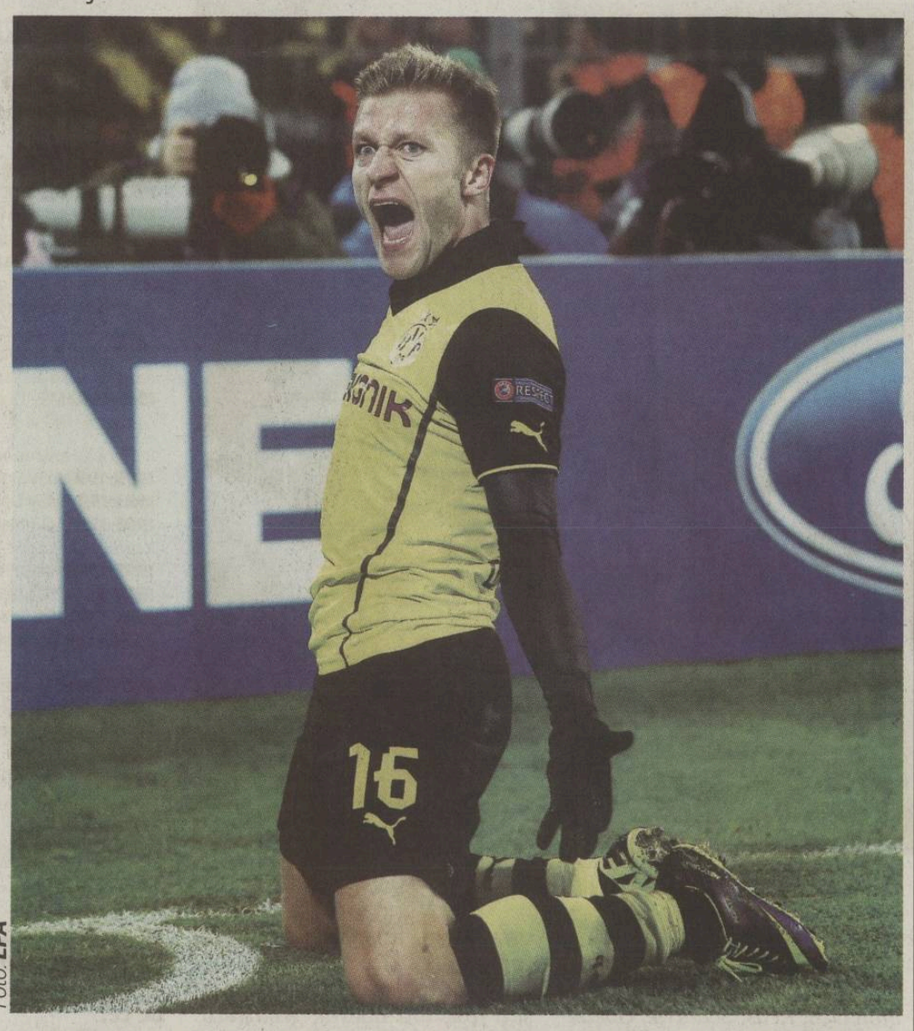

Foto: EPA

I s-a zis "Grupa Morții" încă de la tragerea la sorți. Asta pentru că echipa considerată ca fiind cea mai slabă este Marseille. Da, peste ea sunt Arsenal, Dortmund și Napoli iar evaluarea este făcută după niște criterii strict microbistice. Fiind atât de complicată încă de când urnele au decis, era normal ca această grupă să fie și cea mai disputată. Înaintea acestei etape, finalista de anul trecut, Borussia Dortmund părea în dificultate. Concret, Arsenal și Napoli aveau câte nouă puncte, Dortmund șase, iar Marseille zero. Astfel, nemții aveau neapărat nevoie de victorie cu Napoli, având în vedere că în tur italienii câștigaseră cu 2-1. Și meciul a început bine pentru băieții lui Klopp. Un penalty acordat ușor la o ținere a lui Fernandez la Lewandowski a pus-o pe Dortmund în avantaj încă din minutul 12. La Londra, Arsenal deschisese scorul încă din secunda 29, iar calculele se complicau pentru cele trei echipe. **Blaszczykowski (foto)** a mărit avantajul nemților în minutul 60 pentru ca, în minutul 71, Insigne să marcheze pentru napoletani. Arsenal își dublase avantajul după reușita lui Wilshere, iar situația grupei se complicase și mai rău.

DORTMUND, AVANTAJ ÎN MECIUL DIRECT

Pentru a mai ușura din calcule, Aubameyang a înscris pentru 3-1 în minutul 78, iar Dortmund a obținut avantajul în meciul direct. Totul se va decide în ultima etapă, când nemții se deplasează pe terenul lui Marseille. Cu o victorie își asigura calificarea în optimile competiției, indiferent ce se întâmplă în Napoli - Arsenal. În cazul în care italienii reușesc să învingă la o diferență mai mare de două goluri, echipa lui Arsene Wenger rămâne acasă, deși în acest moment este lider.

- Mkhitaryan a fost ales Omul Meciului. Armeanul a reușit 5 șuturi pe poartă, 3 pase importante, 6 driblinguri și două deposedări prin alunecare

pub

PE SCURT

BARCELONA

XAVI L-A EGALAT PE RAUL

Mijlocașul Barcelonei a devenit un adevărat simbol în fotbalul european. Ajuns la 33 de ani, coordonatorul de joc al catalanilor a egalat aseară recordul de prezențe în Liga Campionilor al lui Raul Gonzalez. Astfel, Xavi a bifat 158 de meciuri în cupele europene, toate în tricoul Barcelonei, pentru care a marcat de 13 ori, având în vedere că aseară a reușit golul egalizator, din penalty.

MILAN

KAKA, CEL MAI BUN MARCATOR BRAZILIAN

Întors la Milan după o perioadă nefastă la Real Madrid, Kaka pare că și-a regăsit ritmul la echipa în tricoul căreia a câștigat și Balonul de Aur în 2007. Deși echipa sa este într-o situația dramatică, fiind pe locul 13 în Serie A, brazilianul a găsit resursele necesare pentru a-și ajuta echipa să meargă mai departe în optimile Ligii Campionilor. Kaka a deschis scorul pentru "diavoli" și a devenit brazilianul cu cele mai multe goluri în cupele europene, 29 la număr.

AJAX

BUCURIE TRAGICĂ

Meciul de la Amsterdam a avut o presiune uriașă pentru gazde. Ajax avea nevoie de o victorie pentru a spera la o calificare în optimile competiției, dar având în vedere că Barcelona era adversarul, nu existau prea multe speranțe. Olandezii au reușit să marcheze de două ori în prima repriză, dar a fost umbrită de un eveniment neplăcut. Un fan al olandezilor a căzut din tribună în momentul în care celebra a doua reușită și a fost imediat transportat la spital.

LIGA CAMPIONILOR – MECIURILE DE ASEARĂ

GRUPA F

ARSENAL – MARSEILLE 2-0

Wilshere 1, 65

Szczesny - Sagna, Mertesacker, Koscielny, Monreal - Ramsey, Flamini - Wilshere, Ozil, Rosicky - Giroud
Antrenor: *Arsene Wenger*

Mandanda - Abdallah, N'Koulou, Mendes, Morel - Lemina, Romao - J. Ayew (Valbuera '57), Imbula (Thauvin 57), Khalifa - Gignac
Antrenor: *Elie Baup*

Arbitru: *Antonio Mateu (Spania)*
Stadion: *Emirates*

DORTMUND – NAPOLI 3-1

Reus 11-pen, Blaszczykowski 60, Aubameyang 78 / Insigne '71

Weidenfeller - Grosskreutz, Bender, Papastathopoulos, Durm - Nuri Sahin, Kehl - Blaszczykowski (Aubameyang '69), Mkhitaryan, Reus - Lewandowski
Antrenor: *Jurgen Klopp*

Reina - Maggio, Albiol, Fernandez, Armero - Behrami, Dzemaili (Inler '62) - Callejon (Insigne 66), Pandev, Mertens - Higuain
Antrenor: *Rafa Benitez*

Arbitru: *Carlos Velasco (Spania)*
Stadion: *Signal Iduna Park*

CLASAMENT:

1. **Arsenal**	5	4	0	1	8-3	**12**
2. **Napoli**	5	3	0	2	8-9	**9**
3. **Dortmund**	5	3	0	2	9-5	**6**
4. **Marseille**	5	0	0	5	4-12	**0**

Etapa viitoare (26 noiembrie): *Arsenal - Marseille, Dortmund - Napoli*

GRUPA G

ZENIT – ATL. MADRID 1-1

Alderweireld 74-autogol / Adrian 53

Lodygin - Criscito, Lombaerts, Hubocan, Smolnikov - Shirokov (Arshavin 64), Shatov, Fayzulin (Bystrov 75)- Witsel, Hulk, Kerzhakov
Antrenor: *Luciano Spaletti*

Courtois - Aldenweireld, Juanfran, Insua, Miranda - Koke, Raul Garcia, Cristian Rodriguez (Torres 80), Gabi - Guilavogui - Adrian
Antrenor: *Diego Simeone*

Stadion: *Petrovski*
Arbitru: *Martin Atkinson*

PORTO – AUSTRIA VIENA 1-1

Jackson Martinez 48 / Kienast 11

Helton - Danilo, Maicon, Mangala, Alex Sandro - Fernando, Lucho, Defour - Josue (Quintero 72), Jackson Martinez, Lica (Ricardo '66)
Antrenor: *Paulo Fonseca*

Lindner - Koch, Rogulj, Ortlechner, Suttner - Holland, Dilaver (Mader '70) - Royer, Kienast, Murg (Leovac '65) - Hosiner
Antrenor: *Nenad Bjelica*

Arbitru: *Ovidiu Hațegan (România)*
Stadion: *Dragao*

CLASAMENT:

1. **Atletico Madrid**	5	4	1	0	13-3	**13**
2. **Zenit**	5	1	3	1	4-5	**6**
3. **FC Porto**	5	1	2	2	4-5	**5**
4. **Austria Viena**	5	0	2	3	1-9	**2**

Etapa viitoare (26 noiembrie): *Zenit - Atletico Madrid, Porto - Austria Viena*

GRUPA H

AJAX – BARCELONA 2-1

Serero 19, Hoesen 42 / Xavi 49-pen

Cillessen - Van Rhijn, Veltman, Moisander, Boilesen (Poulsen '35) - Klassen, Blind, Serero - Fischer, Klaassen, Schone
Antrenor: *Frank de Boer*

Pinto - Puyol (Patri '69), Macherano, Pique, Montoya - Xavi, Song, Iniesta - Pedro, Fabregas, Neymar
Antrenor: *Gerardo Martino*

Arbitru: *Pavel Kralovec (Cehia)*
Stadion: *Amsterdam Arena*

CELTIC – MILAN 0-3

Kaka 13, Zapata 49, Balotelli 60

Forster - Lustig, Ambrose, Van Dijk, Izaguirre - Boerrigter, Mulgrew, Kayal, Forrest - Commons (Stokes '65), Samaras
Antrenor: *Neil Lennon*

Abbiati - Abate (Nocerino '48), Zapata, Bonera, Emanuelson - Montolivo, De Jong, Poli - Birsa, Kaka - Balotelli
Antrenor: *Massimiliano Allegri*

Arbitru: *Cuneyt Cakir (Turcia)*
Stadion: *Celtic Park*

CLASAMENT:

1. **Barcelona**	5	3	1	1	10-4	**10**
2. **Milan**	5	2	2	1	8-5	**8**
3. **Ajax**	5	2	1	2	5-8	**7**
4. **Celtic**	5	1	0	4	2-8	**3**

Etapa viitoare (26 noiembrie): *Celtic - Milan, Ajax - Barcelona*

PE SCURT

ȘANSE

"ȘAHTIOR ARE NEVOIE DE NOROC"

Mircea Lucescu (foto) își stabilește obiective mărețe. Dacă în ultimii ani a dominat categoric campionatul ucrainean, antrenorul român vrea să impresioneze și în Liga Campionilor. În acest an pare mai greu, Șahtior fiind pe locul 3 cu două etape în rămase în program, iar singurul lucru care i-a rămas lui Il Luce este să spere că echipa sa va avea noroc: "Avem în primul rând nevoie de noroc, asta pentru că în ultimul meci am avut foarte multe ocazii și nu am reușit să marcăm".

LIGA CAMPIONILOR – MECIURILE DE AZI

GRUPA A

LEVERKUSEN – MAN. UNITED — *Azi, ora 21:45, Digi 2 și Dolce 2*

Leno - Donati, Toprak, Spahic, Emre Can - Ł. Bender, Reinartz, Rolfes - Castro, Kiessling, Son
Absenți: *Sam, Boenisch, Hilbert (accidentați)*
Antrenor: *Sami Hyppia*

De Gea - Smalling, P. Jones, Vidic, Evra - Valencia, Anderson, Giggs, Kagawa - Rooney - van Persie
Absent: *Fellaini (suspendat)*
Antrenor: *David Moyes*

Stadion: *"BayArena"*; ***Arbitru:*** *Svein Oddvar Moen (Norvegia)*

ȘAHTIOR DONEȚK – SOCIEDAD — *Azi, ora 21:45, Digi 3 și Dolce 3*

Piatov - Srna, Kucher, Rakițki, Șevciuk - Fernando, Stepanenko - Douglas Costa, Alex Teixeira, Taison - Luiz Adriano
Absenți: *-*
Antrenor: *Mircea Lucescu*

Bravo - Ca. Marinez, In. Martinez, Gonzalez, de la Bella - Bergara, Zurutuza - Vela, Xabi Prieto, Griezmann - Seferovic
Absenți: *Granero, Ifran (accidentați)*
Antrenor: *Jagoba Arrasate*

Stadion: *"Donbass Arena"*; ***Arbitru:*** *Olegario Benquerenca*

CLASAMENT:

1. **Man. United**	4	2	2	0	6-3	**8**
2. **Leverkusen**	4	2	1	1	8-5	**7**
3. **Șahtior**	4	1	2	1	3-5	**5**
4. **Sociedad**	4	0	1	3	1-5	**1**

Etapa viitoare (10 decembrie): *Manchester United - Șahtior Donețk, Sociedad - Leverkusen*

GRUPA B

REAL MADRID – GALATASARAY — *Azi, ora 21:45, Digi 1 și Dolce 1*

Casillas - Carvajal, Sergio Ramos, Varane, Marcelo - Xabi Alonso, Illarramendi - Bale, Isco, Jese - Benzema
Absenți: *Modric (suspendat), Khedira, Cr. Ronaldo (accidentați)*
Antrenor: *Carlo Ancelotti*

Eray Iscan - Eboue, Nounkeu, Chedjou, Riera - Selcuk Inan, Felipe Melo - Aydin Yilmaz, Burak Yilmaz, Umut Bulut - Drogba
Absenți: *Muslera, Altintop (accidentați)*
Antrenor: *Roberto Mancini*

Stadion: *"Santiago Bernabeu"*; ***Arbitru:*** *William Collum (Scoția)*

JUVENTUS – FC COPENHAGA — *Azi, ora 21:45, Dolce 4*

Buffon - Barzagli, Bonucci, Ogbonna - Lichtsteiner, Pogba, Vidal, Marchisio, Asamoah - Llorente, Tevez
Absenți: *Chiellini (suspendat), Isla, Pepe, Giovinco (accidentați)*
Antrenor: *Antonio Conte*

Wiland - Jacobsen, Sigurdsson, Mellberg, Bengtsson - Gislason, Delaney, Toutouh, Joergensen - Vetokele, Adi
Absenți: *-*
Antrenor: *Stale Solbakken*

Stadion: *"Juventus Stadium"*; ***Arbitru:*** *Jonas Eriksson (Suedia)*

CLASAMENT:

1. **Real Madrid**	4	3	1	0	14-4	**10**
2. **Galatasaray**	4	1	1	2	6-10	**4**
3. **FC Copenhaga**	4	1	1	2	3-8	**4**
4. **Juventus**	4	0	3	1	6-7	**3**

Etapa viitoare (11 decembrie): *Galatasaray - Juventus, FC Copenhaga - Real Madrid*

GRUPA C

PSG – OLYMPIACOS — *Azi, ora 21:45*

Sirigu - van der Wiel, Thiago Silva, Alex, Maxwell - Thiago Motta, Matuidi, Verratti - Lucas Moura, Ibrahimovic, Cavani
Absenți: *-*
Antrenor: *Laurent Blanc*

Jimenez - Leandro Salino, Medjani, Siovas, Holebas - Samaris, Maniatis - Fuster, Saviola, Weiss - Mitroglou
Absenți:
Antrenor: *Michel*

Stadion: *"Parc des Princes"*; ***Arbitru:*** *Craig Thomson (Scoția)*

ANDERLECHT – BENFICA — *Azi, ora 21:45*

Proto - Vanden Borre, Mbemba, Kouyate, Deschacht - Milivojevic, Tielemans - Bruno, Praet, Acheampong - Mitrovic
Absenți: *Suarez (accidentat), Kljestan (suspendat)*
Antrenor: *John van den Brom*

Artur - Maxi Pereira, Luisao, Garay, Siqueira - Fejsa, Matic - Enzo Perez, Djuricic, Salvio - Cardozo
Absenți: *-*
Antrenor: *Jorge Jesus*

Stadion: *"Constant van der Stock"*; ***Arbitru:*** *Daniele Orsoni (Italia)*

CLASAMENT:

1. **PSG**	4	3	1	0	13-2	**10**
2. **Olympiacos**	4	2	1	1	6-5	**7**
3. **Benfica**	4	1	1	2	3-5	**4**
4. **Anderlecht**	4	0	1	3	1-11	**1**

Etapa viitoare (11 decembrie): *Benfica - PSG, Olympiacos - Anderlecht*

GRUPA D

ȚSKA MOSCOVA – BAYERN MUNCHEN — *Azi, ora 19:00, Digi 1 și Dolce 1*

Akinfeev - Mario Fernandes, A. Berezuțki, Ignașevici, Șenikov - Wernbloom, R. Elm - Tosic, Honda, G. Milanov - Doumbia
Absenți: *-*
Antrenor: *Leonid Sluțki*

Neuer - Rafinha, van Buyten, Dante, Alaba - Lahm - T. Müller, Javi Martinez, Thiago Alcantara, Robben - M. Götze
Absenți: *Schweinsteiger, Mandzukic, Badstuber, Ribery, Pizarro (accidentați)*
Antrenor: *Pep Guardiola*

Stadion: *"Arena Himki"*; ***Arbitru:*** *Anthony Gautier (Franța)*

MANCHESTER CITY – VIKTORIA PLZEN — *Azi, ora 21:45*

Hart - Richards, Demichelis, Nastasic, Clichy - Javi Garcia, Fernandinho - Milner, Nasri, Aguero - Dzeko
Absenți: *Silva, Jovetic (accidentați)*
Antrenor: *Manuel Pellegrini*

Kozacik - Rajtoral, Hubnik, Prochazka, Limbersky - Horvath, Horava - Petrzela, Kolar, Tecl - Bakos
Absenți: *-*
Antrenor: *Pavel Vrba*

Stadion: *"Etihad"*; ***Arbitru:*** *Firat Aydinus (Turcia)*

CLASAMENT:

1. **Bayern**	4	4	0	0	12-1	**12**
2. **Man. City**	4	3	0	1	11-6	**9**
3. **ȚSKA Moscova**	4	1	0	3	6-12	**3**
4. **Plzen**	4	0	0	4	2-12	**0**

Etapa viitoare (11 decembrie): *Bayern - Manchester City, Plzen - ȚSKA Moscova*

PE SCURT

MANCHESTER CITY

TITULAR ȘI NELINIȘTIT

Deși a fost titular la City în ultima lună, Costel Pantilimon nu are motive să zâmbească. Manuel Pellegrini este în căutarea unui alt goalkeeper după ce Joe Hart și-a arătat limitele în acest sezon, iar românul nu este ceea ce caută antrenorul chilian. Astfel, Begovic de la Stoke este pe lista lui Manchester City, iar șeicii "cetățenilor" sunt așteptați să facă o ofertă în această iarnă. Conform presei din Anglia, Pantilimon nu va fi titular diseară, cu Plzen.

BAYERN

JUCĂTORII RÂD DE PEP

Planurile tactice ale lui **Guardiola (foto)** pentru meciul cu Dortmund de etapa trecută au apărut în ziarul Bild cu o zi înainte de meci. Vizibil iritat de întâmplare, Guardiola a anunțat că îl va da afară pe cel care vorbește cu ziariștii. Deși anunțul era menit pentru a-i speria pe fotbaliști, aceștia au reacționat total diferit. Conform presei din Germania, jucătorii se amuză la antrenamente pe seama "cârtiței" care furnizează informații jurnaliștilor. Doar căpitanul Lahm este mai serios: "Astfel de lucruri nu ar trebui să se întâmple și nu este nimic de râs".

REAL MADRID

MAȘINA DE GOLURI SE ODIHNEȘTE

Cristiano Ronaldo a arătat o formă incredibilă în această toamnă. Portughezul a marcat de 30 de ori în 21 de partide și este principalul motor al lui Real Madrid, dar și al națională Portugaliei. Totuși, în ultima etapă, contra lui Almeria, golgheterul a resimțit dureri la coapsă și a cerut să fie înlocuit. Ulterior și-a liniștit fanii spunând că accidentarea sa nu este gravă, dar că nu va evolua azi contra lui Galatasaray.

PACHETUL
LUNII NOIEMBRIE

Vine iarna? Și ce dacă! În pachetul lunii noiembrie ai numai subiecte fierbinți!

29 lei
20 lei

Primești Playboy, ProMotor și GQ la tine acasă, la un super preț:

Se lasă frigul? Încălzește-te cu **Lena Rohozneanu**, într-un pictorial Playboy ce-ți va reaminti de zile mai însorite!
GQ ți-a pregătit **ghidul celor mai tari SPA-uri din țară**.
Rezervă-ți un week-end de relaxare.
ProMotor îți spune **cum să ai grijă de mașina ta** cu costuri rezonabile.

Femei frumoase, mașini puternice și ținute cu stil!
Pachetul bărbatului modern.

CUMPĂRĂ ACUM PRIN SMS!
Trimite un mesaj cu textul DOMNI la numerele 7545 (Orange) sau 7688 (Vodafone). Costul este de 5 EURO + TVA

Pentru mai multe detalii sună la: 0318.257.349

„Înainte puteai muri pe teren. Acum, fotbaliștii par domnișoare!"

ProSport l-a vizitat pe Ewald Lienen la Galați. Chiar dacă a pierdut primele sale două meciuri în Liga 1, neamțul este optimist și-i laudă pe fotbaliștii români

CORESPONDENȚĂ din Galați

Corina MLĂDINOIU text
Ionatan ȚUȚU foto

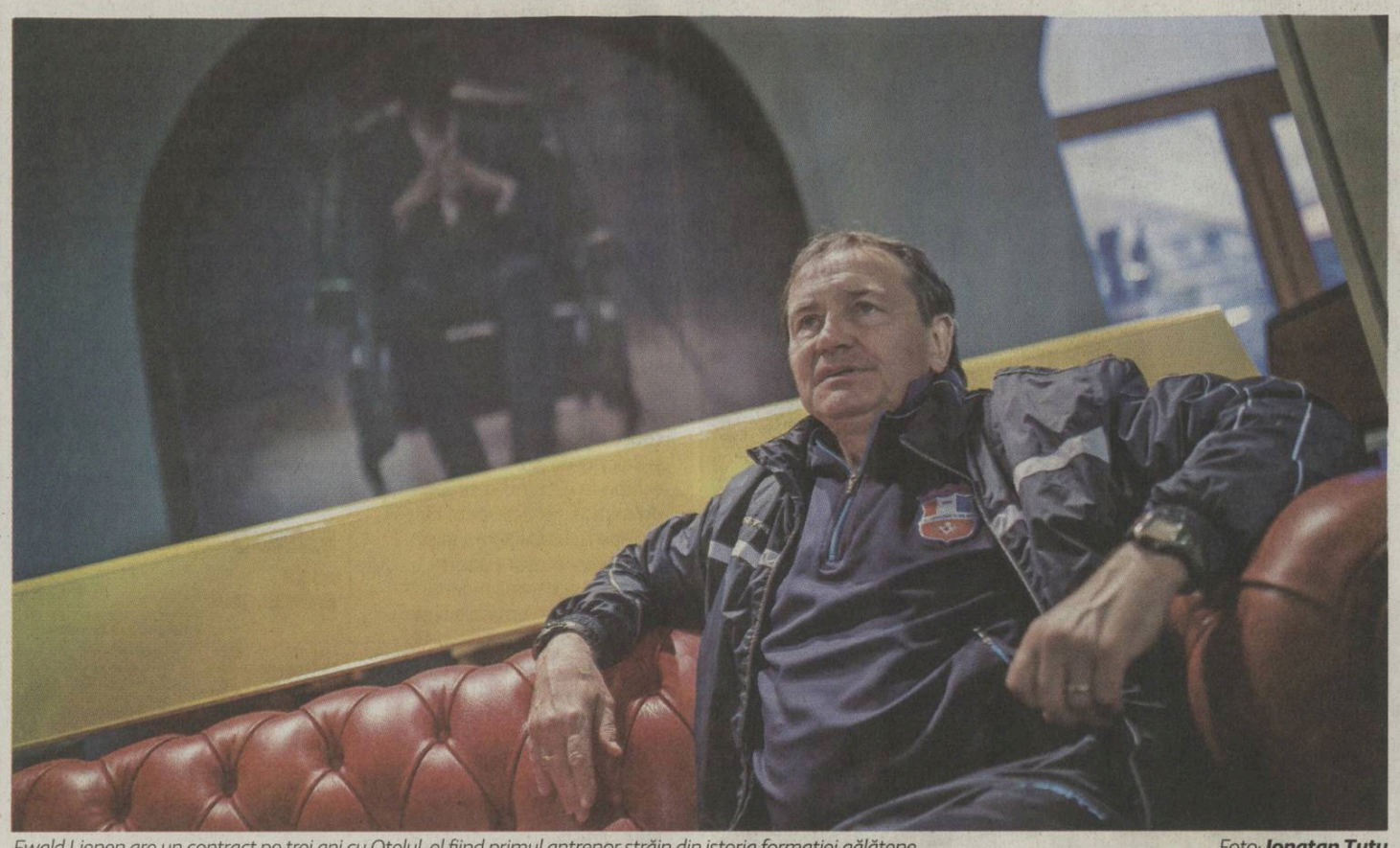

Ewald Lienen are un contract pe trei ani cu Oțelul, el fiind primul antrenor străin din istoria formației gălățene — Foto: **Ionatan Țuțu**

CARTE DE VIZITĂ

Ewald Lienen

Data nașterii: 28.11.1953 (59 de ani)
Poziția: mijlocaș

Cariera de fotbalist:
1971–1974 VfB Schloß Holte
1974–1977 Arminia Bielefeld *(24 de goluri în 93 de partide)*
1977–1981 Borussia Mönchengladbach *(23 de goluri în 118 partide)*
1981–1983 Arminia Bielefeld *(12 goluri în 60 de partide)*
1983–1987 Borussia Mönchengladbach *(13 goluri în 126 de partide)*
1987–1992 MSV Duisburg *(23 de goluri în 154 de partide)*

Cariera de antrenor:
1989–1993 MSV Duisburg II
1993–1994 MSV Duisburg (51 de meciuri)
1995–1997 CD Tenerife *(asistentul lui Jupp Heynckes)*
1997–1999 Hansa Rostock *(57 de meciuri)*
1999–2002 FC Köln *(94 de meciuri)*
2002–2003 CD Tenerife
2003 Borussia Mönchengladbach *(18 meciuri)*
2004–2005 Hannover 96 *(63 de meciuri)*
2006–2008 Panionios *(83 de meciuri)*
2009–2010 TSV 1860 München *(39 de meciuri)*
2010 Olympiacos *(3 meciuri)*
2010–2011 Arminia Bielefeld *(23 de meciuri)*
2012–2013 AEK Atena *(24 de meciuri)*

3
săptămâni a lipsit de pe teren Lienen în urma atacului lui Siegman

Îmi place să culeg informații multe. Uite, și la meciul dintre Basel și Oțelul, neștiind că voi fi antrenor al Oțelului, am luat notițe despre ambele echipe. Ulterior mi-au fost de folos
Ewald LIENEN, antrenor Oțelul

Sunt plăcut surprins și cred că despre România se aude tot mai des în vestul Europei. Poate doar în Spania am întâlnit asemenea calități, în perioada când eram secundul lui Jupp Heynechkes la Tenerife
Ewald LIENEN, antrenor Oțelul

23
de copci a avut Lienen după accidentarea din 1981

» **Lienen spune că Federația trebuie să se implice mai mult în pregătirea tinerilor și a antrenorilor**

Vinerea trecută ați disputat primul joc acasă. Ce v-a plăcut și ce v-a nemulțumit?
Dacă în primul meci, cel cu Timișoara, am jucat foarte bine, am fost dinamici, am plimbat mult mingea și am pierdut nemeritat în ultimul minut, cu Vaslui, din păcate, n-am repetat jocul și atitudinea din meciul precedent. Nu știu de ce, cred că ține de mentalitate, iar asta mă preocupă destul de mult în acest moment.

Publicul latin vrea rezultate imediat, spre deosebire de cel din vest, de exemplu, unde lumea e mai așezată și răbdătoare...Sunteți pregătit în acest sens?
Peste tot se așteaptă rezultate rapide și, din nefericire, în ultimii ani a scăzut constanța pe băncile tehnice ale cluburilor. Mă îngrijorează faptul că antrenorii sunt dați mult prea ușor afară, iar aici influențează mult și caracteristica actuală a presei. Am avut o perioadă cu probleme și în Germania și am fost unul dintre cei care au criticat dur acest curent.

Care credeți că sunt atu-urile și lipsurile jucătorilor români, atât cât ați apucat să vă dați seama?
Sunt, totuși, de prea puțină vreme în România, dar consider că Federația ar fi trebuit să se implice mai mult, să ofere încredere tinerilor jucători români care sunt foarte promițători. De asemenea, cred că sunteți un popor foarte talentat și poate cu un schimb de informații mai intens la nivelul Școlii de Antrenori, încă din sectorul juvenil, ați acumula exact acel segment care le lipsește tinerilor jucători și, în general, fotbaliștilor români. Iar ca să vorbesc de atuuri, credeți-mă că n-am văzut în viața mea așa de multă calitate tehnică precum în Liga 1.

Am observat că sunteți îngrijorat de mentalitatea românilor...
Nu știu dacă pot să spun preocupat, dar am sesizat, în puținul timp de când am preluat Oțelul, că se cedează prea ușor lupta bărbătească, jucătorii simulează parcă prea mult atunci când sunt loviți. Cu o schimbare la acest nivel, încă de la Academiile de fotbal, se poate îndrepta cu mult atitudinea celui care vrea să devină un campion. Să conștientizeze pe parcurs faptul că a crescut, să i se schimbe mentalitatea încă de la început.

Dacă ați putea alege între un jucător dur, dar eficient, sau unul tehnic predispus uneori și la greșeli, pentru ce ați opta?
Eu am 11 jucători pe teren, nu caut doar unul singur. Pe mine mă interesează ca mingea să se plimbe cu ușurință. Să fim periculoși, să ne zbatem pentru fiecare balon, să fim proaspeți mereu și să nu mai arătăm niciodată ca în jocul cu Vaslui. În timpul meciului am stat și m-am gândit că echipa noastră arăta exact ca națională României la Atena. Fără vlagă, greoaie! Dacă am fi avut un șablon și l-am fi pus deasupra noastră, am fi descoperit că ne-am mișcat exact ca în meciul României cu Grecia.

L-A ANTRENAT PE MITROGLOU

Liga I nu e obișnuită cu antrenori cu un CV atât de bogat ca al dumneavoastră, ci mai degrabă cu unii care vin aici pentru a-și face un nume în antrenorat. Pe dumneavoastră ce sau cine v-a convins să alegeți Oțelul?
Au fost mai mulți factori. Narcis Răducan a avut o mare contribuție. Îl știam ca jucător, mi-a plăcut de el că era foarte tehnic, un bun dribleur și am văzut câtă dorință are de a izbuti în fotbal ca manager. El, împreună cu Viglianti, îmi ușurează munca de a aduce echipa acolo unde ne dorim. Mi-a plăcut ce mi-a prezentat, iar apoi când am venit la Galați și am văzut condițiile, am fost absolut fermecat.

Cunoșteați această echipă până să intrați în contact cu ea?
Sigur, am asistat la meciul cu Basel, din Liga Campionilor și la cel cu Manchester. M-a încântat felul cum a jucat Oțelul la Basel, păcat că nu a reușit să câștige, că a fost și acel cartonaș roșu, dar jocul prestat mi s-a părut interesant.

Ați adus mai devreme aminte despre meciul dintre România și Grecia. Cum vi s-a părut?
Grecia a avut o grupă facilă. În meciul de baraj a fost foarte concentrată, dar trebuie să recunoaștem că unul dintre golurile de la Atena nu a fost regulamentar. Ar fi o prostie să judecăm selecționerul. Nu! Nu trebuie. Acolo a jucat o echipă întreagă și din păcate s-au văzut multe lipsuri. Ați întâlnit și o echipă mai experimentată în astfel de jocuri, inestetică de mulți ani, dar capabilă prin jocul simplu pe care-l propune să bată pe oricine.

L-ați avut pe Mitroglou la Olimpiakos. Cum era? V-ați așteptat să aibă această explozie atât de repede?
N-am lucrat doar cu Mitroglou, ci și cu Siovas și Maniatis. Cu Mitroglou a lucrat Abder, secundul meu la Academie, în Germania, și încă de atunci se anunța un vârf cu mare viitor. Îi cunosc foarte bine pe toți. Mitroglou are forță, agresivitate în joc și a fost principalul dușman al României. Nu-mi explic de ce a fost lăsat atât de liber la jocul de la București. Am lucrat cu jumatate de echipă a Greciei la Panionios și sunt mândru de nivelul la care au ajuns, prin seriozitate și o permanentă determinare.

„NU VĂD GERMANIA CAMPIOANĂ MONDIALĂ"

Germania e din nou printre forțele Europei. Credeți că va reuși să câștige Mondialul anul acesta?
Nu cred. Sunt foarte mândru de fotbalul german din prezent pentru că noi am avut o serie lungă în care nu am jucat cel mai frumos fotbal și am avut succes. Mereu am ajuns în finale deși nu am arătat cel mai bun joc. Acum, din fericire, avem parte de o generație tânără foarte bună care a crescut în centrele noastre de formare. Sunt jucători de primă clasă precum Özil, Reus, Schurrle, Goetze, fotbaliști incredibili. Mă îngrijorează faptul că nu suntem stabili în apărare. La Euro am pierdut pentru că nu ne-am putut apăra în fața lui Balotelli, astfel că aceeași problemă o putem avea cu Neymar sau Messi.

Pe o scară de la 1 la 10, unde se situează campionatul nostru?
Vreți să știți ce cred eu sau ce cred jucătorii români? (râde) *Nu vreau să-mi dau cu părerea. Cred că avem echipe bune aici, mai trebuie aranjate unele aspecte, sunt mulți străini de exemplu. Cineva m-a întrebat de ce Bayern și Dortmund domină fotbalul european și la națională nu pot să fie mai sus de atât. Am zis, ok, dacă la națională am juca pe stânga cu Ribery și pe dreapta cu Robben sau în apărare l-am pune pe Dante, iar în centru pe Martinez, am fi mai buni. Bayern Munchen și Dortmund nu sunt doar ele Germania, cum nici Vaslui nu e România, pentru că la Vaslui sunt destui străini. Dacă vrei să domini fotbalul, n-o vei putea face doar cu jucători „homemade".*

Vă întreb despre acea accidentare oribilă din 1981. Fotografia cu rana dumneavoatră rămâne și acum, la mai bine de 30 de ani, una dintre imaginile urâte ale fotbalului...
De 32 de ani face înconjurul lumii și a fost, într-adevăr, groaznică. Știu că a fost spectaculos să vedeți un os într-un picior deschis, care arăta mai degrabă a luptă la război mondial, dar lumea nu știe câteva aspecte importante legate de acel moment..

Vă ascult...
Pe vremea aceea se juca un fotbal foarte dur. Noi, jucătorii, eram supuși multor riscuri, inclusiv morții. Da, da! Nu era nicio diferență între un meci de fotbal și unul de box. Jucam la Arminia, aveam meci cu Werder. Echipa noastră trecea printr-un moment foarte bun, eram mereu pe contraatac și ei nu reușeau să ne desfacă jocul decât prin faulturi. Antrenorul lor le striga de pe margine să joace tare, agresiv, să nu se ferească să intre la minge. Cu un minut înainte de accidentare, l-am văzut pe cel care avea să mă lovească la marginea terenului. Era lângă antrenor care îi făcea semne către mine și îi spunea să intre să mă rupă. Cum a intrat înapoi pe teren, s-a pus pe mine, iar la o minge pe care am recuperat-o, (demonstrează cu propriul picior) *s-a aruncat cu ghetele direct pe piciorul meu, foarte violent. Am avut mare noroc de faptul că nu m-a prins la genunchi pentru că m-ar fi distrus pe viață, îmi nenorocea cariera.*

M-a surprins faptul că nu ați rămas întins pe teren, ci v-ați dus alergând către banca tehnică. De ce?
Primul instinct a fost să mă duc la antrenorul lor să îl împing și să-i spun că din cauza lui s-a întâmplat totul pentru că îl văzusem puțin mai înainte. I-am zis «Vrei să mă omori?». N-am să uit niciodată faptul că arbitrul i-a arătat doar cartonaș galben. Am urlat și la el și i-am zis «Trebuia să-mi rupă și celălalt picior ca să-i dai roșu?» Puteau să ne omoare. După doi ani, au schimbat și regulile și nu se mai puteau întâmpla astfel de nenorociri. A fost ghinion pentru mine, dar noroc pentru dezvoltarea fotbalului.

Ați mai vorbit de atunci cu jucătorul care v-a accidentat?
Da, ne-am întâlnit în 2012 la inițiativa unui ziar din Germania. Am vorbit câteva ore bune, ca între doi bărbați. După incident mi-a trimis o scrisoare și și-a cerut scuze. Dar să știți că m-am dus la tribunal, l-am reclamat. Otto (n.r. - Otto Rehhagel) *n-a putut fi pedepsit pentru că nu am putut dovedi că i-ar fi zis jucătorului să mă accidenteze. Nu m-am dus la judecată să cer bani, ci să-l pedepsească pe jucător pentru comportament anormal. Voiam să respecte regulile din fotbal, atât. M-au respins de două ori explicându-mi că am semnat un contract de jucător și că am fost de acord să mă supun unor astfel de întâmplări. Asta spuneam, înainte, fotbalul era foarte dur, trebuia să supraviețuim pe teren. Acum, de exemplu, jucătorii cad cu atât de mare ușurință, zici că sunt domnișoare, e chiar ridicol felul cum joacă teatru pentru a obține avantaje. Și felul cum, după ce se dau răniți, se ridică pe picioare de parcă nimic nu s-a întâmplat. Nu-mi place deloc, nu e profesionist.*

Rivalitate peste gard

Echipele Craiovei s-au antrenat ieri în același timp în complexul „Ion Oblemenco", dar disputa dintre ele nu s-a încheiat

Cosmin STAICU (Craiova)
cosmin.staicu@prosport.ro

» **Gică Craioveanu a atacat echipa lui Mititelu în revista publicată de Craiova Olguței**

Anomaliile de la Craiova sunt departe de a se fi terminat, dovadă fiind și momentul de ieri dimineață, când FCU și CSU au împărțit complexul „Ion Oblemenco".

Mai devreme s-au trezit cei ai lui Mititelu. Au și prins locul cel bun de parcare și și-au ales și terenul: „Zoltan Crișan". Stângă și ai lui au fost mai precauți și, după ce luni s-au refugiat pe „Extensiv", ieri dimineață și-au lăsat autocarul la Sala Polivalentă și s-au îndreptat, însoțiți de firmele de pază, către terenul „Petre Deselnicu". Antrenamentele s-au desfășurat normal, fără vreun incident. Mititelu a apărut mai târziu. Nu ar fi permis intrarea rivalilor, dar l-a copleșit numărul bodyguarzilor. A ținut totuși să-i blocheze mașina lui Pavel Badea, care a fost nevoit să-i ceară voie pentru a ieși. Mititelu le-a sugerat rivalilor să plece la Severin, acolo unde mutase el Universitatea Craiova, de bunăvoie, acum 3 ani. „Îi lăsăm să se antreneze aici, dar de la iarnă să plece. La Severin, la Mogoșoaia, acolo unde s-au înființat. Poate păstrăm noi unii dintre jucătorii lor...Ce dacă se dărâmă stadionul, vom folosi terenurile de antrenament" a spus Mititelu.

Foto: **Florin Ceaușu**

PE SCURT

Foto: ProSport

ATAC

„NAPOLI E DOAR UN EXECUTANT!"

Urbano Lega (foto), fostul preparator al Craiovei și colaborator al lui Nicolo Napoli, l-a atacat pe conaționalul său aflat acum pe banca lui FC: „Eu cu Napoli nu mai lucrez și nici cu Mititelu, care are să-mi dea vreo 24.000 de euro! Napoli știe doar să execute comenzi și să încaseze criticile! El poate antrena doar la Craiova, pentru că a antrena este altceva față de ce face el", a spus omul care, în prezent, activează în Libia, la Al Tersanah.

DEZAMĂGIRE

„VOR DOAR SCANDAL ȘI URĂ!"

Înjurat de suporteri la derby-ul Craiovei, **Gică Craioveanu (foto)**, actualul director de imagine al lui CSU, și-a exprimat dezamăgirea față de atitudinea fanilor într-un editorial publicat în revista clubului: „Nu credeam să trăiesc ziua în care voi fi înjurat la mine acasă. Mi-am învinețit tibiile și gleznele pentru echipa asta. Pentru Craiova am pus suflet, iar ăla mă doare acum! Noii suporteri nu mai au respect pentru nimeni și nimic. Ei nu vor fotbal, nici măcar nu știu ce e ăla! Ei vor scandal și ură!"

Foto: Florin Ceaușu

Biblioteca Județeană MUREȘ TÂRGU MUREȘ

EUROPA LEAGUE / DNEPR - PANDURII, AZI, ORA 22:00, PRO TV

Vor să bată, dar merg cu doi juniori!

Echipa lui Pustai caută prima victorie în grupe, deși are șase absenți importanți. Pagina 5

Foto: Dan Tăuțan

Dinamo îngheață fotbalul din Liga I

„Câinii" cer amânarea celor două etape din retur din cauza unei defecțiuni a instalației de încălzire a terenului Pagina 4

WWW.PROSPORT.RO

facebook.com/prosport.ro
twitter.com/prosport

PRO SPORT

Ediție națională • Joi, 28 noiembrie 2013 • Numărul 4.991 • 8 pagini • **316.000** de CITITORI zilnic (SNA) • **2.192.416** DE VIZITATORI unici în iunie (SATI)

Și te-ai dus, Dică!

Steaua în grupele Ligii Campionilor după celebrul „Du-te, Dică, du-te!" de la Kiev, 4-1 cu Dinamo: 22 de meciuri, zero victorii, 15 înfrângeri, 7 egaluri, 2634 de zile, cinci antrenori. Pe 11 decembrie, Steaua joacă la Chelsea Pagina 3

13 septembrie 2006
DINAMO KIEV 1
STEAUA 4

Foto: xxx

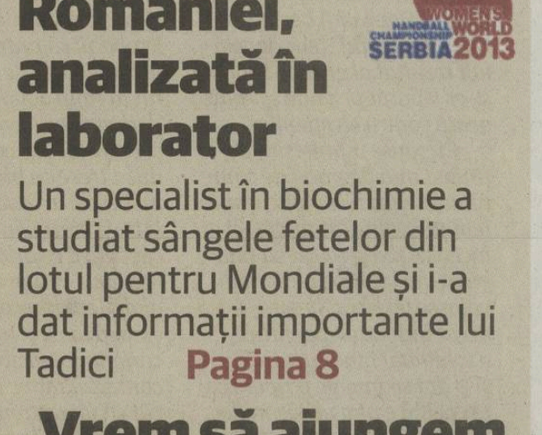

Prima măsură a lui Iorgulescu: își taie din bani!

Noul președinte al LPF renunță la 5.000 de euro din cei 15.000 pe care ar fi trebuit să îi primească lunar Pagina 4

8 ZILE PÂNĂ LA CM DE HANDBAL

Naționala României, analizată în laborator

Un specialist în biochimie a studiat sângele fetelor din lotul pentru Mondiale și i-a dat informații importante lui Tadici Pagina 8

„Vrem să ajungem cât mai sus!"

Foto: Sebastian Tătaru

Interviu cu Cristina Neagu, cea mai bună handbalistă din lume în 2010, revenită sub tricolor după un an de absență Pagina 7

Ingesson, pădurarul care a învins cancerul

A luat viața de la capăt, și-a cumpărat o pădure, iar acum o antrenează pe Elfsborg Pagina 6

Reacțiile ciudatului domn Reghecampf Pagina 2

Bourceanu Hannibal, certat pentru declarații Pagina 2

pub

Ziua bună are vinul ei

M1 Crama Atelier
AREZAN FETEASCĂ NEAGRĂ
2011

DOAR AZI 56 RON

ÎN MAGAZINE ~~65~~ RON

Doar azi, în limita stocului disponibil, numai pe:
www.unvinpezi.ro

UNVINPEZI.RO

Biblioteca Județeană MUREȘ TÂRGU-MUREȘ

STEAUA - SCHALKE 0-0

22 DE MECIURI FĂRĂ VICTORIE ÎN LIGA CAMPIONILOR

26.09.2006		17.10.2006		01.11.2006		21.11.2006		06.12.2006		19.09.2007		02.10.2007		23.10.2007		07.11.2007		27.11.2007		12.12.2007	
STEAUA	0	STEAUA	1	REAL MADRID	1	STEAUA	1	LYON	1	SLAVIA PRAGA	2	STEAUA	0	FC SEVILLA	2	STEAUA	0	STEAUA	1	ARSENAL	
LYON	3	REAL MADRID	4	STEAUA	0	DINAMO KIEV	1	STEAUA	1	STEAUA	1	ARSENAL	1	STEAUA	1	FC SEVILLA	2	SLAVIA PRAGA	1	STEAUA	

OPINIE **PENALTY DE PEDEAPSĂ**

Despre Reghe, de bine

Alin BUZARIN
alin.buzarin@prosport.ro

Antrenorul Stelei irită când pleacă o săptămână în concediu în plin sezon și enervează de-a binelea atunci când spune că s-ar descurca și dacă ar fi, concomitent, selecționer. Asta e el, de multe ori mai înțepat decât e cazul, dar e greu ca un om legănat de succese să rămână mereu lucid și mereu având definit simțul proporțiilor.

Cu Schalke, Reghe nici n-a iritat, nici n-a enervat. A trecut rezonabil un examen extrem de greu, a arătat că el, ca antrenor, are chip și dimensiune de Liga Campionilor. Acest 0-0 nu e vreun mare rezultat, el practic pecetluiește eliminarea Stelei din Europa, dar cine judecă problema în ansamblu e obligat să vadă că nemții își doreau enorm să câștige pentru a termina pe locul doi. Nu după minutul 87, când Basel marcase și le îngreunase situația, ci până atunci. Dacă ar fi bătut la București, indiferent de celălalt rezultat al grupei, Schalke și-ar fi putut permite și remiza acasă contra elvețienilor.

Cu șanse infinitesimale, ținând mai degrabă de o minune, Reghe n-a mers pe matematica din clasament, ci a încercat și a și reușit să țină piept unei echipe mult mai valoroase decât Steaua. A judecat îndrăzneț partitura, a schimbat bine cu Varela, și-a dat seama pe parcurs că Prepeliță e mai util la mijloc, a înțeles, după câteva minute de experiment, că e riscant să joace cu Gardoș la mijloc, într-o zonă în care jucători mai tehnici și mai rapizi decât ex-sătmăreanul puteau crea probleme. L-a trimis fundaș dreapta pe Varela, asumându-și deficiența unor centrări mai puține pentru Piovaccari din acea zonă, dar securizând un flanc unde pe lângă jucătorii ofensivi ai lui Schalke apărea des și foarte avântatul Aogo. În fine, a imprimat echipei o atitudine și un ritm propice pentru un asemenea nivel, a recuperat pe parcurs o posesie pe care o pierduse net în start și a venit și cu ocazii, mai multe și mai clare decât ale ultramotivaților nemți. Din păcate, binele din returul cu Schalke, venit cam târziu, denotă și că antrenorul a priceput târziu, abia spre meciul al patrulea, al cincilea, că Liga Campionilor e altceva decât Liga Europa, unde mai poți avea moment de respiro pe la Molde sau pe la Copenhaga.

La final de meci Reghecampf a spus că Steaua va fi mai puternică la anul și a lăsat să se înțeleagă că el va rămâne alături de ea. Probabil că antrenorul simte momentul de creștere, venit la timp acum, la vremea derbyurilor de iarnă cu Astra și Petrolul și e convins că dacă trece cu bine (în cazul lui binele ar însemna chiar și trei remize, în condițiile câștigării celorlalte restanțe) Steaua s-ar apropia mult de al doilea titlu consecutiv. Nu contează că e vorba de un campionat vizibil subțiat, nu contează nimic altceva decât că un antrenor ar reuși două titluri la rând. Ceea ce la Steaua nu s-a mai întâmplat de pe vremea lui Țiți Dumitriu, adică de vreo 17 ani, adică de foarte demult.

„De ce te-ai îmbrăcat în blugi?"

Aceasta a fost prima replică a antrenorului Stelei când a fost întrebat despre o chestiune tactică! ProSport vă prezintă câteva răspunsuri năucitoare ale lui Reghecampf la conferința de după meciul cu Schalke

Florin CARAMAVROV
florin.caramavrov@prosport.ro

» **Laurențiu Reghecampf are o atitudine zeflemitoare, care derapează deseori în neseriozitate la conferințele de presă**

» **Antrenorul se poziționează într-un permanent război cu reprezentanții mass-media, deși întrebările acestora sunt la obiect și vizează aspecte tactice și referiri la jucătorii din lotul Stelei**

La conferința de după meciul cu Schalke, Reghecampf nu a ieșit din tiparele atitudinii sale războinice și arogante. Întrebat de ce l-a folosit pe Prepeliță fundaș dreapta, deși avea pe bancă un jucător specializat pe acest post, pe Georgievski, tehnicianul a răspuns cu o întrebare penibilă: „Da' de ce te-ai îmbrăcat în blugi?".

A fost chestionat apoi despre Adrian Cristea, care a jucat doar 45 de minute în ultimele șapte partide oficiale ale Stelei și despre care spusese în momentul transferului că este pariul lui și că îl va readuce pe o linie de profesionist. „Un pariu pierdut sau unul câștigat?" Întrebarea era clară, dar Reghecampf s-a lansat în niște teorii abstracte, spunând la un moment dat că datorită Stelei au ajuns și ziariștii să participe la o astfel de conferință de presă!!!

Apoi, când unul dintre jurnaliștii prezenți i-a redat declarația lui Bourceanu, care spusese că meciul cu Schalke a fost ultimul al său în grupele Champions League, Reghecampf a avut niște replici halucinante:

REGHE: E normal, fiindcă este suspendat la Londra.
Reporter: *Nu se referea la asta...*

REGHE *(nu mai ascultă explicațiile jurnalistului și sare ca ars):* Dar de unde știți dumneavoastră că se referă la altceva? De ce nu vedeți lucrurile pozitive? Scoateți în față doar lucrurile negative și de-aia. Eu iau lucrurile pozitive: Poate că era supărat că e suspendat pentru meciul cu Chelsea!

Alt jurnalist din sală: *Dar nu e nimic negativ. Pur și simplu anticipa un transfer la o echipă care nu joacă în Champions League.*

REGHE: De unde știți voi unde se transferă?
Jurnalistul încearcă să-i mai explice o dată: *El a spus-o în fața camerelor.*
REGHE: Foarte bine! Dacă a spus el asta, înseamnă că știi tu mai bine! Eu știu foarte bine unde se transferă. Vrei să-ți spun?
Jurnalistul (neconvingător): *Da.*
Reghe: Ei, uite că nu-ți spun!

În acest moment, Reghecampf se ridică râzând de pe scaun și pleacă.

„SUNT FOARTE RELAXAT"

În timp ce se îndrepta spre ieșirea din sală, Reghecampf se întoarce și strigă către jurnalistul Prosport: „Florin! Florin!". Când ziaristul își îndreaptă privirea spre el, antrenorul Stelei ține să precizeze: „Florin, să știi că sunt foarte relaxat (n.r. - aluzie la editorialul „Reghe are nevoie de încă un concediu")! Dar ai fost prost informat, nu mi-am luat șapte zile de concediu, ci doar trei!" „Vă luați concediu și înainte de meciul cu Chelsea?", e reacția ziaristului, moment în care Reghecampf părăsește sala de conferințe.

Foto: **Alexandru Hojda**

» Reghe va fi privat de prezența pe bancă a preparatorului său la meciul cu Petrolul. Thomas Neubert a fost suspendat o etapă și penalizat cu 320 de lei pentru protestele adresate arbitrului de la meciul cu Pandurii

pub

Public Bet
PARIURI SPORTIVE

Noi tipuri de pariuri!

Pariaza pe suma numerelor primelor 5 bile trase, daca aceasta este Sub/Peste limita de 122,5

Pariaza pe suma numerelor primelor 5 bile trase, daca aceasta este un numar Par/Impar.

Miza minima: 1,90 lei ; Miza maxima: 95,24 lei

Rezultate TURBO 6

In agentie poti solicita operatorului rezultatele pentru ultimele 10 trageri. Restul rezultatelor se afla pe pagina www.publicbet.ro, la sectiunea "rezultate Turbo 6".

Cea mai variata oferta!
Punem pariu?

www.publicbet.ro

„Unde te duci tu, Hannibal?"

Bourceanu a fost criticat pentru că la finalul jocului cu Schalke a declarat că a fost ultimul său joc din Liga Campionilor

Florin MARIAN
florin.marian@prosport.ro

» **Bourceanu a acordat un interviu pentru UEFA în care a spus că se regăsește în personajul Hannibal din filmul Gladiatorul**

» **Căpitanul e suspendat și nu va mai juca la Londra**

Declarațiile sincere ale fotbalistului Alexandru Bourceanu, acordate după remiza cu Schalke, scor 0-0, nu au rămas netaxate de impresarul Giovani Becali, dar și de cei din conducere. Vărul patronului de la Steaua a spus, ieri, la Dolcesport: „Cred că Bourceanu se retrogradează singur atunci când spune că nu va mai juca niciodată la o echipă din Liga Campionilor. La vârsta lui trebuie să își propună acest lucru. Înseamnă că își cunoaște limitele și ni le spune și nouă". Nici oamenii din conducerea echipei nu au gustat momentul regretului pe care l-a avut Bourceanu. „Ar trebui să fie mai atent la ce declară. La finalul acestor meciuri vom discuta cu el despre prelungirea contractului. Prin aceste afirmații pune o presiune și mai mare asupra negocierilor pe care le vom avea și nu e corect. Poate va rămâne la Steaua, nu? Până acum nu ne-a anunțat că s-a înțeles cu altă echipă. Noi vrem să-i dăm drumul în această iarnă și să luăm și bani pe el. Când am văzut la tv declarațiile lui care dădeau de înțeles că pleacă, îmi venea să-i zic: „Unde te duci tu, Hannibal?", a spus cineva din conducere.

Aluzia la personajul din filmul Gladiatorul nu e întâmplătoare. Bourceanu a apărut în revista oficială a Champions League, la rubrica „scouting report" dedicată unor fotbaliști care aduc încredere formațiilor la care evoluează. „Am fost impresionat de forța de luptă a generalului Hannibal, de puterea sa. Era ambițios și nu era fricos. Încerc să fiu la fel ca el atunci când intru pe teren", a declarat căpitanul stelist în revistă. În momentul de față, Bourceanu e urmărit de FC Köln, dar e tentat și de perspectiva financiară pe care i-ar putea-o oferi anumite cluburi din Arabia Saudită.

Bourceanu (stânga) ocupă locul 4 într-o statistică UEFA reprezentând pasele precise din meciurile UCL, procentul fiind de 81% Foto: **Bogdan Iordache**

» ***Până la o eventuală prelungire cu Steaua, acesta a fost probabil ultimul meu meci din Liga Campionilor. Dacă mă voi transfera la o altă echipă, aceasta nu va juca în Champions League***
Alexandru BOURCEANU, mijlocaș Steaua

Statistică: **Răzvan Toma**

09.2008				30.09.2008				19.10.2008				05.11.2008				25.11.2008				10.12.2008				18.09.2013				01.10.2013			
EAUA		0		FIORENTINA		0		STEAUA		3		LYON		2		BAYERN		3		STEAUA		0		SCHALKE		3		STEAUA		0	
AYERN		1		STEAUA		0		LYON		5		STEAUA		0		STEAUA		0		FIORENTINA		1		STEAUA		0		CHELSEA		4	

22.10.2013				06.11.2013				26.11.2013																					
STEAUA		1		BASEL		1		STEAUA		0																			
BASEL		1		STEAUA		1		SCHALKE		0																			

2.634 de zile triste

Steaua a egalat un record negativ incredibil în Liga Campionilor: a strâns 22 de meciuri consecutive fără victorie, la fel ca Spartak Moscova. Ultimul meci câștigat de roș-albaștri în cea mai importantă competiție intercluburi din Europa a fost în 2006, 4-1 cu Dinamo Kiev

Cristian SCUTARIU
cristian.scutariu@prosport.ro

» Hagi, Pedrazzini, Lăcătuș, Dorinel Munteanu și Reghecampf sunt antrenorii care au eșuat în încercarea de a aduce victorii Stelei în Ligă

» După Revoluție, Steaua a ratat calificarea în primăvara europeană de 16 ori din 22 de încercări

Obiectiv constant al Stelei, în special în perioada în care Gigi Becali a finanțat clubul, grupele Ligii Campionilor s-au transformat într-un generator de recorduri negative. Ratarea primăverii europene din acest sezon a fost completată, în aceeași notă negativă, de atingerea „recordului" de 22 de partide consecutive fără victorie. Performanța nedorită a egalat-o pe cea a rușilor de la Spartak Moscova, iar meciul de la Londra, cu Chelsea, i-ar putea trimite pe stelișt pe primul loc în acest clasament nedorit. Ultima victorie a avut loc pe 13 septembrie 2006, la Kiev, atunci când Steaua începea excelent, 4-1 cu Dinamo, într-o grupă din care mai făceau parte Real Madrid și Lyon. De atunci au trecut 2634 de zile, adică 7 ani, 2 luni și 16 zile.

ULTIMA BUCURIE: „DU-TE, DICĂ, DU-TE!"

În perioada amintită, pe banca Stelei în partidele din Liga Campionilor au luat loc cinci antrenori. După Olăroiu, tehnicianul care a reușit ultima victorie a roș-albaștrilor în Champions League, Hagi, Pedrazzini, Lăcătuș, Dorinel Munteanu și, în prezent, Reghecampf nu au reușit să câștige vreun meci, chiar dacă au jucat cu echipe precum Slavia Praga, Fiorentina sau, în acest sezon, Basel. Șocul evoluției campioanei din acest sezon a fost accentuat și de declarațiile optimiste ale antrenorului, cel care anunța înainte de debutul din partida de la Gelsenkirchen că „Steaua va juca la victorie cu Schalke, obiectivul echipei fiind atingerea primăverii europene în Liga Campionilor". Deloc realist, ceea ce și-a propus Laurențiu Reghecampf contrastează serios cu performanțele pe care Steaua le-a avut de la Revoluție și până în prezent în cea mai importantă competiție intercluburi din Europa.

RATAREA „PRIMĂVERII" E NORMALITATE

Din 1990 și până la fluierul de final al olandezului care a condus Steaua - Schalke, roș-albaștri au fost angrenați în 22 de sezoane ale cupelor europene, ratând numai în două ocazii prezența. În 16 dintre acestea, Steaua a ratat calificarea în primăvara europeană, doar de șase ori bucurându-se de meciuri europene în a doua parte a sezonului. Chiar și în perioada „modernă", cea care a început cu victoria de la Kiev mai sus amintită, Steaua a reușit numai trei calificări în primăvară, două dintre acestea fiind din grupele Europa League.

CELE 6 „PRIMĂVERI" ALE STELEI

1992/1993
2004/2005
2005/2006
2006/2007
2011/2012
2012/2013

Foto: **Bogdan Iordache**

15
înfrângeri a suferit Steaua în ultimele 22 de partide jucate în grupele Ligii Campionilor

41
de goluri a încasat Steaua în ultimele 22 de jocuri din grupele Champions League

12
goluri au marcat roș-albaștrii în ultimele 22 de partide din grupele Ligii Campionilor

Ciudățeniile de la Basel - Chelsea

Englezii nu au tras niciun șut pe poartă. Cota la pariuri pentru o victorie a elvețienilor a fost de 4.75

Foto: **EPA**

Cristian VOINEA
cristian.voinea@prosport.ro

Pentru a spera la primăvara europeană, Steaua avea nevoie de o victorie a lui Chelsea în Elveția. Un motiv suficient este că o victorie i-ar fi asigurat lui Mourinho primul loc în grupă. Mohamad Salah a înscris în minutul 87 și a adus cele trei puncte lui Basel într-o partidă în care Chelsea nu a tras niciun șut pe poarta lui Sommer. Acest lucru nu se mai întâmplase de cinci ani, nici în cupele europene, nici în Premier League. Un alt lucru inedit este că cele două echipe s-au întâlnit și în sezonul trecut, în semifinalele Europa League. Spre deosebire de dubla din grupele Ligii, în primăvară Chelsea a câștigat cele două meciuri (2-1, 3-1), unul dintre ele după ce a întors rezultatul care s-a realizat în repriza doua. În această toamnă, Basel a câștigat și pe Stamford Bridge după ce londonezii conduceau la pauză.

CLASAMENT

GRUPA E

1. **Chelsea**	5	3	0	2	11-3	**9**
2. **Basel**	5	2	2	1	5-4	**8**
3. **Schalke**	5	2	1	2	4-6	**7**
4. **Steaua**	5	0	3	2	2-9	**3**

IERI
Steaua - Schalke **0-0**
Basel - Chelsea **1-0**

RUNDA URMĂTOARE:
11 decembrie, ora 21:45
Chelsea - Steaua
Schalke - Basel

PrePay
iarna asta prelungim clipele frumoase
alege beneficiul dorit din orice opțiune și-l primești dublu
activează prin apel gratuit la *100#
surprizele se schimbă cu Orange
www.orange.ro
today changes with orange
ofertă valabilă până la 31 ianuarie 2014 cu posibilitate de prelungire, pentru noile opțiuni lansate pe 16 septembrie 2013

CLASAMENT LIGA I

Loc	Echipa	M.	V.	Eg.	Înf.	Gol.	P.	Ad.
★ 1.	Astra	14	10	2	2	38-14	32	+11
● 2.	Steaua	12	9	3	0	28-8	30	+15
● 3.	Petrolul	15	8	6	1	22-10	30	+6
4.	Pandurii	15	8	3	4	32-18	27	+3
5.	Ceahlăul	15	7	5	3	19-12	26	+2
6.	Dinamo	15	6	4	5	21-15	22	-2
7.	SC Vaslui	15	6	4	5	16-13	22	+1
8.	Gaz Metan	15	6	4	5	18-17	22	+1
9.	CFR Cluj	15	5	7	3	17-16	22	+1
10.	ACS Poli	15	5	4	6	14-16	19	-2
11.	FC Botoşani	15	5	4	6	14-23	19	-2
12.	Chiajna	13	5	3	5	16-15	18	-3
13.	Săgeata	15	4	3	8	15-30	15	-6
14.	FC Braşov	15	3	5	7	15-19	14	-7
▼ 15.	Oţelul	15	4	2	9	15-28	14	-10
▼ 16.	„U" Cluj	14	2	4	8	13-27	10	-14
▼ 17.	Viitorul	14	2	4	8	6-24	10	-11
▼ 18.	Corona	15	1	3	11	11-25	6	-18

ETAPA I - RESTANŢĂ

MIERCURI, 27 NOIEMBRIE
SC VASLUI - CONCORDIA 0-0

ETAPA A XVI-A

VINERI, 29 NOIEMBRIE
„U" CLUJ - FC BRAŞOV 19:00 DOLCE SPORT
POLI TIMIŞOARA - ASTRA 20:30 DIGI SPORT

SÂMBĂTĂ, 30 NOIEMBRIE
VIITORUL - OŢELUL 18:30 DIGI SPORT
SC VASLUI - CEAHLĂUL 19:00 DOLCE SPORT
SĂGEATA - DINAMO 21:00 DIGI SPORT

DUMINICĂ, 1 DECEMBRIE
FC BOTOŞANI - CONCORDIA 14:00 DIGI SPORT
CORONA - PANDURII 18:30 DIGI SPORT
STEAUA - PETROLUL 21:00 DIGI SPORT

LUNI, 2 DECEMBRIE
GAZ METAN - CFR CLUJ 20:30 DIGI SPORT

ETAPA A XVII-A

VINERI, 6 DECEMBRIE
FC BRAŞOV - GAZ METAN 19:00 DOLCE SPORT
CONCORDIA - POLI TIMIŞOARA 20:30 DIGI SPORT

SÂMBĂTĂ, 7 DECEMBRIE
PETROLUL - CORONA 18:00 DIGI SPORT
DINAMO - FC BOTOŞANI 20:30 DIGI SPORT

DUMINICĂ, 8 DECEMBRIE
PANDURII - „U" CLUJ 18:30 DIGI SPORT
CEAHLĂUL - VIITORUL 19:00 DOLCE SPORT
OŢELUL - STEAUA 21:00 DIGI SPORT

LUNI, 9 DECEMBRIE
CFR CLUJ - SĂGEATA 18:30 DIGI SPORT
ASTRA - SC VASLUI 21:00 DIGI SPORT

9 GOLURI
Eric de Oliveira (Pandurii), **Antal** (Vaslui), **Szekely** (Timişoara)

8 GOLURI
Golubovic (Ceahlăul), **Budescu** (Astra)

6 GOLURI
Matulevicius (Pandurii), **Hadnagy** (FC Botoşani), **Ivanovski** (Astra)

SITUAŢIA TERENURILOR UNDE SE VOR JUCA MECIURI ÎN LIGA I ÎN WEEK-END

CLUJ-NAPOCA

„U" Cluj - FC Braşov » *Terenul se prezintă în condiţii excelente, în oraşul de pe Someş nu a nins*

BOTOŞANI

FC Botoşani - Concordia » *Nu a nins în nordul Moldovei. Terenul e OK*

CONSTANŢA

Săgeata - Dinamo » *Gazonul e bun. Până ieri, nu a nins la malul mării, dar vremea e foarte rece*

MEDIAŞ

Gaz Metan - CFR » *Nu a nins la Mediaş. Gazonul arată bine*

Ice Age, Dinamo!

Şefii „câinilor" doresc amânarea etapelor din retur pe motiv că instalaţia de încălzire a terenului nu este încă pusă la punct, iar suprafaţa de joc nu va putea fi practicabilă la temperaturile ce se anunţă pentru mijlocul lui decembrie

Marius PITARU
marius.pitaru@prosport.ro

» Negoiţă şi Anghelache nu îmbrăţişează nici ideea de a închiria Arena Naţională, din cauza preţurilor ridicate pe care le percepe Primăria Municipiului Bucureşti

Dinamo tremură pe sfârşit de campionat. Nu din cauza vreunui adversar, ci din pricina infrastructurii precare din „Ştefan cel Mare". Stadionul din „Groapă" are probleme să găzduiască o partidă la mijlocul lunii decembrie, pentru că instalaţia de încălzire a gazonului nu funcţionează la parametri normali. Astfel, meciul din etapa a XVIII-a cu Poli Timişoara, prima a returului, programată în acest moment pentru 13 decembrie, are mari şanse să se joace pe un „patinoar". În plus, roş-albii au emoţii că nici meciul cu Botoşani, tot de acasă, ce se va disputa cu o săptămână mai devreme, nu s-ar disputa în condiţii optime.

DE CE E O PROBLEMĂ CU INSTALAŢIA DE ÎNCĂLZIRE

„Câinii" au demarat în această toamnă lucrările de renovare ale instalaţiei de încălzire. Însuşi patronul Ionuţ Negoiţă s-a deplasat pe „şantier" pentru a se asigura că lucrurile sunt în grafic şi că Dinamo va putea evolua fără probleme în „Groapă", indiferent de anotimp. Numai că instalaţia nu este funcţională încă, deci nici gazonul nu poate fi încălzit, din cauză că n-au fost montate toate ţevile. În plus, dacă sistemul este pus în funcţiune acesta poate fi compromis, din pricina apei rezultate în urma topirii zăpezii.

ARENA NAŢIONALĂ, CEL PUŢIN 10.000 DE EURO

Tocmai de aceea preşedintele Constantin Anghelache urmează să se adreseze oficial Ligii pentru amânarea celor două etape ale returului.

Aşa arăta ieri, la orele 14:00, stadionul Dinamo: terenul, acoperit cu o prelată pe care a nins aproape 24 de ore. Din acest motiv, dar şi pentru că încă se lucrează la instalaţia de încălzire, Dinamo îl va juca în week-end pe terenul „Florea Dumitrache" în compania celor de la Inter Clinceni Foto: **ProSport**

Să se amâne campionatul! Vom vedea dacă vom face cerere la LPF
Constantin ANGHELACHE, preşedinte Dinamo

„Câinii" doresc să evite disputarea a două partide în „Ştefan cel Mare" în luna decembrie. Dacă pentru meciul cu Botoşani, de pe 7, gazonul ar susţine la limită un meci având în vedere că sunt anunţate în jur de +4 grade, partida cu Timişoara, de pe 13, s-ar putea transforma într-un adevărat haos, din cauza terenului îngheţat (la o temperatură estimată între -3 şi 0 grade). În etapa a XIX-a, pe 17 decembrie, roş-albii sunt programaţi la Vaslui.

Lucrările de amenajare ale terenului lui Dinamo, inclusiv ale instalaţiei de încălzire, au fost îngreunate de faptul că roş-albii au rămas fără utilităţi în „Ştefan cel Mare", ca urmare a datoriilor acumulate către Clubul Sportiv. Negoiţă şi Anghelache nici nu vor să închirieze Arena Naţionala pentru „partida-problemă" cu Timişoara, din cauza tarifului ridicat perceput de Primărie, 10.000 de euro pentru un singur inel.

TIMIŞOARA
» ACS Poli - Astra » Terenul este acoperit cu un strat consistent de zăpadă, dar va fi curăţat în cursul zilei de azi

CHIAJNA
» Viitorul - Oţelul » Gazonul a fost acoperit de zăpadă, va fi curăţat până la ora meciului, dar, în lipsa unei instalaţii de încălzire, e de aşteptat să fie dificil

VASLUI
» FC Vaslui - Ceahlăul » Terenul se prezintă în condiţii excelente, ieri jucându-se acolo restanţa FC Vaslui - Concordia

BRAŞOV
» Corona - Pandurii » Gazonul de pe Tinereului a fost acoperit cu un strat subţire de zăpadă, dar nu se pune problema ca el să nu fie curăţat până la ora jocului

BUCUREŞTI
» Steaua - Petrolul » Terenul din Ghencea are încălzire şi, chiar dacă a nins pe el, se va prezenta OK la ora meciului

„Roşu" pentru Vaslui

Moldovenii n-au putut s-o învingă, acasă, pe Chiajna, chiar şi cu un om în plus, şi au bifat al patrulea egal din acest sezon

Foto: **Dan Duţă**

Corina MLĂDINOIU
corina.mladinoiu@prosport.ro

» Partida a reprezentat restanţa din prima etapă, atunci când vasluienii au jucat împotriva Rapdiului (2-1)

Nu s-au scurs decât cinci zile de la succesul înregistrat cu Oţelul, în etapa trecută (2-1), şi băieţii lui Liviu Ciobotariu par că au uitat complet de jocul plăcut prestat la malul Dunării. Într-o pană totală de idei, „galben-verzii" n-au putut descifra formula secretă pe care Ionuţ Chirilă a găsit-o pentru elevii săi, astfel că moldovenii aveau toate motivele să regrete condamnarea Rapidului în Liga a II-a.

Primele semne că unele lucruri nu mai funcţionează la trupa lui Ciobi au venit încă din start, atunci când Wellington (2) şi Leca (6) au pus serioase probleme lui Cerniauskas. Douăzeci de minute mai târziu a venit şi prima replică a moldovenilor, prin diagonala excelentă a lui Lovrecic trimisă în defensiva neatentă a Concordiei (24), oprită însă perfect de Râmniceanu. Nici măcar cu un om în plus, după eliminarea cam uşoară a lui Melinte (64), Vaslui n-a izbutit să încrie golul victoriei. Acelaşi Râmniceanu s-a dovedit a fi eroul lui Chirilă, atunci când a respins cu reflex de portar de handbal şutul lui Antal. S-a terminat 0-0, iar moldovenii au egalat-o pe Dinamo în clasament.

Liga I
FC VASLUI CHIAJNA 0-0

12 Cerniauskas ★★	**12** Râmniceanu ★★★
5 Celeban ★★	**18** Dima ★★
4 Cordoş ★	**5** Leca ★★
70 Prahic ★★	**25** Melinte (cpt.) ■
20 Muşat ★★	**26** Savin ★★
28 Madson ★★	**20** Ispir ★★
7 Sânmărtean (cpt.) ★	**15** Bambara ★★
8 Antal ★★	**16** Onduku ★
25 Lovrecic ■	(**7.** Serediuc '62) ★★
(**29.** Pătulea '36) ★	**10** Purece ★★
23 Sălăgeanu ★★	(**93.** N.Roşu '71) ★
19 Temwanjera ★★	**6** Coşereanu ★★
	99 Wellington ★★
Antrenor: *Liviu Ciobotariu*	***Antrenor:*** *Ionuţ Chirilă*
Rezerve: *89. Straton – 17. Popovici, 18. Caue, 30. Balaur, 40. Buziuc, 77. Enescu*	***Rezerve:*** *1. Iancu – 9. Strătilă, 21. Bucurică, 28. L. Ganea, 77. Florea*
Cartonaşe galbene: *Sânmărtean '25, Prahic '56, Madson '75*	***Cartonaşe galbene:*** *Bambara '35, Onduku '45, Wellington '57, Dima '90+2*
	Cartonaş roşu: *Melinte '64*

Arbitru: *Lucian Rusandu ★ (Sf. Gheorghe);* ***Asistenţi:*** *Florin Ungureanu ★★★ (Bucureşti) şi Daniel Mitruţi ★★★ (Craiova);* ***Stadion:*** *Municipal (Vaslui);* ***Spectatori:*** *1.000*

Gino se ţine de promisiune

Noul preşedinte al LPF şi-a redus remuneraţia lunară cu 5.000 de euro pentru a folosi banii în ajutorul foştilor fotbalişti care se confruntă cu probleme sociale grave

Marius PITARU
marius.pitaru@prosport.ro

» Urmaşul lui Vali Alexandru la postul de secretar general al LPF, Justin Ştefan, a renunţat şi el la bani, pentru a susţine acelaşi fond

Gino Iorgulescu a promis, când şi-a depus candidatura pentru funcţia de preşedinte al LPF, că va ajuta financiar, din resurse proprii, fostele glorii ale fotbalului românesc. Ieri, noul şef al Ligii a anunţat pe site-ul forului pe care-l conduce că va supune votului Adunării generale Extraordinare a LPF, din 10 decembrie, constituirea unui fond de ajutorare a acestor persoane. Banii vor veni din reducerea de salariu pe care Iorgulescu şi-a aplicat-o singur. Practic, lunar, 5.000 de euro urmează a fi viraţi într-un cont destinat exjucătorilor care se confruntă cu probleme financiare grave, dar care întâmpină şi greutăţi cu sănătatea. Preşedintele Ligii şi-a micşorat salariul de la 15.000 de euro, cât câştiga Mitică Dragomir, la 10.000 de euro, pe lună. Exemplul lui Gino Iorgulescu a fost urmat de noul secretar general al LPF, Justin Ştefan, care va contribui şi el la acest fond cu 2.500 de euro.

Contractul i-a fost redus de la 7.500 de euro la 5.000 de euro, pe lună. Printre fostele glorii care se vor bucura de iniţiativa oficialilor de la Ligă, dacă Adunarea Generală aprobă proiectul, se numără Adrian Bumbescu, Lucian Bălan, Viorel Turcu şi Titi Frăţilă.

Gino Iorgulescu a fost convingător în campanie, iar acum încearcă să pună în practică cele promise preşedinţilor de cluburi din Liga I Foto: **Bogdan Iordache**

» Pe 10 decembrie, Comisia de Disciplină va analiza acuzele de tentativă de blat ale lui Niculae, de la Astra, la adresa lui Porumboiu, de la Vaslui, la meciul direct din mai 2011, scor 1-1

SERIA I - ETAPA 15

CLASAMENT

Loc	Echipa	M.	V.	Eg.	Înf.	Gol.	P.	Ad.
1.	Rapid Bucureşti	13	8	4	1	20-10	28	+10
2.	FC Clinceni	13	7	4	2	28-17	25	+4
3.	CSMS Iaşi	13	8	1	4	22-12	25	+4
4.	Unirea Slobozia	13	7	4	2	19-14	25	+7
5.	ACS Berceni	12	6	4	2	16-11	22	+7
6.	Gloria Buzău	13	4	6	3	18-14	18	-3
7.	SC Bacău	13	4	3	6	16-18	15	-6
8.	Farul	13	4	3	6	10-17	15	-3
9.	Unirea Tărlungeni	13	3	3	7	8-14	12	-9
10.	CF Brăila	13	3	2	8	16-24	11	-10
11.	Rapid Suceava	12	1	5	6	12-23	8	-10
12.	Dunărea Galaţi	11	0	3	8	11-22	3	-12

* Dunărea Galaţi a stat deoarece Sportul a fost exclusă
** ACS Berceni a stat

RAPID BUCUREŞTI ACS BERCENI 3-0

Al. Iacob '65, Selagea '83, Al. Ioniţă II '90

Drăghia - I. Voicu (cpt.), Al. Iacob, Săndulescu, N. Vasile - Al. Coman (Doman '56), Selagea, Pancu (cpt.), M. Martin (V. Negru '68) - Lukanovic, Ciolacu (Al. Ioniţă II '56)	Meilă - E. Nicu, C. Sandu, Fâşie, Pazon - Al. Stan, Al. Radu (cpt.), G. Ghinea (V. Ştefan '76), A. Pătraşcu - Pivniceru - A. Nistor (B. Aldea '81)
Antrenor: *Viorel Moldovan*	***Antrenor:*** *Marin Dragnea*
	Eliminare: *Pivniceru '2 (roşu direct)*

Stadion: *„Valentin Stănescu" (Bucureşti);* ***Spectatori:*** *1.500;* ***Corespondent:*** *Victor Stoicescu;* ***Arbitru:*** *Florin Miron ★;* ***Asistenţi:*** *Andrei Constantinescu ★★★ şi Vlad Bârleanu ★★★ (toţi din Bucureşti);* ***Jucătorul meciului:*** *Cătălin Doman ★★★*

Ciolacu a simţit pe pielea lui ce înseamnă un „derby" în Liga a II-a Foto: **Bogdan Iordache**

Trei goluri şi mulţi bulgări

Rapid a revenit pe primul loc după victoria cu Berceni, decisă în repriza secundă prin reuşitele lui Iacob, Selagea şi Ioniţă

Victor STOICESCU
victor.stoicescu@prosport.ro

» Fanii Rapidului l-au lovit cu un bulgăre pe Fâşie de la oaspeţi, amintind de episodul „Bricheta" din 2008

Pentru a fi alături de favoriţi, suporterii rapidişti au trebuit să îndure prima zi de iarnă autentică din Bucureşti. Circa 1.500 de iubitori de fotbal au venit aseară în Giuleşti. Cam puţini să-şi ţină de cald, dar la fix pentru atmosferă. Care s-a încins destul de repede. În al doilea minut de joc, Pivniceru - fost junior al Rapidului - a fost eliminat după o intrare întârziată pe tibia lui Săndulescu, undeva la mijlocul terenului. Mai rămâneau circa 88 de minute pentru ca elevii lui Viorel Moldovan să forţeze victoria ce i-ar fi căţărat din nou pe primul loc. Probabil că şi-au spus că e destul timp, astfel că au ales să nu se grăbească în prima repriză. Lukanovic, Pancu şi Ciolacu l-au făcut remarcat pe Meilă, portarul oaspeţilor, probabil singurul om din stadion care nu prea a simţit frigul de afară. Oarecum geloşi pe el, spectatorii şi-au spus că trebuie să-şi pună sângele în mişcare şi au început o bătaie cu bulgări. Cu siguranţă mai spectaculoasă decât primele 45 de minute. Joacă-joacă, numai că Fâşie a simţit din plin un bulgăre direct în faţă (75) şi a amintit de Alexandru Deaconu (arbitrul de la meciul cu Steaua din 2008, lovit de o bricheţă). Atunci a fost 0-3 la masa verde. Ieri s-a terminat 3-0 pentru Rapid. Iacob, Selagea şi Ioniţă au fost cei care au întrerupt sărbătoarea bulgărilor. Şi au dus Rapidul pe primul loc!

Giuleştenii sunt lideri în clasament, la trei puncte distanţă de Iaşi, Clinceni şi Slobozia

SERIA A II-A - ETAPA 13

CLASAMENT

Loc	Echipa	M.	V.	Eg.	Înf.	Gol.	P.	Ad.
1.	CS U Craiova	13	7	4	2	14-8	25	+4
2.	CSM Rm. Vâlcea	13	7	3	3	19-13	24	+3
3.	Gloria Bistriţa	13	7	2	4	15-11	23	+5
4.	Metalul Reşiţa	13	6	2	5	17-14	20	+2
5.	FC U Craiova	13	4	7	2	10-7	19	+1
6.	ASA Tg. Mureş	13	4	7	2	10-7	19	+1
7.	Olimpia	13	4	6	3	12-12	18	0
8.	FC Olt	13	4	5	4	11-10	17	-4
9.	CS Mioveni	13	3	5	5	13-16	14	-7
10.	FC Bihor	13	3	4	6	11-15	13	-8
11.	UTA Arad	13	2	4	7	8-17	10	-8
12.	Minerul Motru	13	2	1	10	9-19	7	-14

METALUL REŞIŢA ASA TÂRGU MUREŞ 0-0

Pascal - Tomozei, Potopea, Cr. Apostol, Vătăjelu (cpt.) - Oct. Vasile (Văcărescu '90), Breşneni, Vaştag, Liuba - M. Enciu, Făgărăşanu (Cl. Ştefan '90+2)	Botoşer - Bold, Gugu, Heil, Szilagyi (cpt.) (R. Patriche '86) - Buhăescu, Onicaş, Vârtic, Bumba - Danquah (Buhuşi '46, A. Roman '80), A. Creţu
Antrenor: *Marian Pană*	***Antrenor:*** *Ioan Ovidiu Sabău*

Stadion: *„Mircea Chivu" (Reşiţa);* ***Spectatori:*** *350;* ***Corespondent:*** *Florin Ştiube;* ***Arbitru:*** *Teodor Crăciunescu ★★ (Râmnicu Vâlcea);* ***Asistenţi:*** *Mircea Mihail Grigoriu ★★★ şi Alexandru Midvichi ★★★ (ambii din Bucureşti);* ***Jucătorul meciului:*** *Adrian Pascal ★★★*

Încă o ecuație grea pentru Pustai

Pandurii Târgu Jiu are șase absenți la meciul de azi, din deplasare, cu Dnepr (ora 22:00. ProTV), iar antrenorul Cristi Pustai a fost nevoit să completeze lotul cu doi juniori

Victor STOICESCU
victor.stoicescu@prosport.ro

Cristi PEPTAN
cristi.peptan@prosport.ro

» Gorjenii au strâns un singur punct în patru meciuri în grupa E a Europa League

Pustai (foto mare) a fost nevoit să-i ia în Ucraina și pe juniorii Andrei Pițian (foto mic, în stânga) și Bogdan Dănăricu Foto: **Florin Ceaușu**

Pandurii au plecat ieri în Ucraina pentru jocul cu Dnepr, penultimul din grupa E a Europa League. Cu un singur punct în patru jocuri, elevii lui Cristi Pustai vor încerca în această seară (ora 22:00, PRO TV) să obțină prima victorie din istorie în grupe, chiar dacă meciul se va disputa în condiții speciale. Din păcate, gorjenii nu au la dispoziție tot lotul pentru jocul de diseară cu formația pregătită de Juande Ramos. Nu mai puțin de șase jucători au fost lăsați acasă pentru că sunt accidentați sau suspendați. Printre cei mai importanți absenți se numără mijlocașul la închidere Paul Anton, care e suspendat pentru cumul de cartonașe galbene, și vârful Matulevicius, accidentat și care va reveni pe teren abia la primăvară. Lor li se mai adaugă Mamele, Ungurușanu, Nicoară și Erico.

În aceste condiții, pentru a putea completa foaia de joc, Cristi Pustai a fost nevoit să urce în avionul de Ucraina doi juniori din propria-i pepinieră. Andrei Pițian și Bogdan Dănăricu au 18 ani și sunt componenți ai echipei de juniori republicani A ai clubului Pandurii, ei evoluând și pentru cea de-a doua echipă a clubului, Pandurii II, în liga a treia. Pentru amândoi acestă convocare este o premieră, ei neprinzând nicio clipă lotul lui Pustai pentru vreun meci în Liga I.

„N-AM VENIT SĂ NE PREDĂM"

Pustai e conștient de dificultatea jocului de azi, dar ieri a spus că Pandurii nu va fi o victimă sigură pe Dnipro Arena. "Avem mari probleme de lot, dar nu am venit în vacanță. Nu am venit să ne predăm. Vom avea un meci dificil, știm ce pot adversarii noștrii, dar vom încerca să ne facem jocul. Nu vă ascund că ne dorim ca, până la finalul grupei, să obținem cel puțin o victorie. Pițian și Dănăricu sunt doi tineri de mare perspectivă și vreau să cred că vor învăța multe din această experiență", a spus Pustai, completat de președintele Marin Condescu: "Avem o echipă foarte bună care e capabilă să câștige cu Dnepr. Am demonstrat cu Fiorentina că putem face lucruri mari. Cu puțină șansă, acum aveam cel puțin patru puncte".

EUROPA LEAGUE PROGRAMUL GRUPELOR - ETAPA 5

GRUPA A
19:00 Kuban – St. Gallen (Dolce 1)
22:05 Swansea - Valencia (Digi 2 și Dolce 3)

CLASAMENT

1. Valencia	4	3	0	1	10-6	9
2. Swansea	4	2	2	0	6-2	8
3. St. Gallen	4	1	0	3	5-9	3
4. Kuban	4	0	2	2	2-6	2

GRUPA B
22:05 Ludogoreț - PSV (Digi 3 și Dolce 4)
22:05 Cernomoreț Odessa – Dinamo Zagreb

CLASAMENT

1. Ludogorets	4	3	1	0	7-1	10
2. PSV	4	2	1	1	4-2	7
3. Cernomoreț	4	1	1	2	3-5	4
4. Din. Zagreb	4	0	1	3	1-7	1

GRUPA C
22:05 Elfsborg – Salzburg
22:05 Esbjerg – Standard Liege

CLASAMENT

1. Salzburg	4	4	0	0	11-3	12
2. Esjberg	4	3	0	1	6-4	9
3. Standard	4	0	1	3	4-8	1
4. Elfsborg	4	0	1	3	2-8	1

GRUPA D
19:00 Rubin Kazan – Maribor
22:05 Wigan – Waregem

CLASAMENT

1. Rubin	4	3	1	0	11-3	10
2. Wigan	4	1	2	1	4-3	5
3. Zulte	4	1	1	2	3-8	4
4. Maribor	4	1	0	3	6-10	3

GRUPA E
22:05 Dnepr – Pandurii
22:05 Pacos - Fiorentina

CLASAMENT

1. Fiorentina	4	4	0	0	10-2	12
2. Dnepr	4	3	0	1	6-2	9
3. Pandurii	4	0	1	3	2-7	1
4. Pacos	4	0	1	3	1-8	1

GRUPA F
22:05 Bordeaux – Frankfurt
22:05 APOEL – Maccabi Tel Aviv

CLASAMENT

1. Eintracht	4	3	0	1	10-4	9
2. Maccabi TA	4	2	1	1	6-5	7
3. APOEL	4	1	1	2	3-6	4
4. Bordeaux	4	1	0	3	4-8	3

GRUPA G
20:00 Genk – Dinamo Kiev
20:00 Rapid Viena – Thun

CLASAMENT

1. Genk	4	2	2	0	6-4	8
2. Din. Kiev	4	2	1	1	7-3	7
3. Rapid V.	4	0	3	1	5-6	3
4. Thun	4	1	0	3	2-7	3

GRUPA H
20:00 Sevilla – Estoril (Digi 3)
20:00 Liberec - Freiburg

CLASAMENT

1. Sevilla	4	2	2	0	6-3	8
2. Liberec	4	1	3	0	6-5	6
3. Freiburg	4	0	3	1	3-5	3
4.Estoril	4	0	2	2	3-5	2

GRUPA I
20:00 Rijeka – Guimaraes
20:00 Lyon – Betis (Dolce 4)

CLASAMENT

1. Betis	4	2	2	0	3-1	8
2. Lyon	4	1	3	0	3-2	6
3. Guimaraes	4	1	1	2	5-3	4
4. Rijeka	4	0	2	2	2-7	2

GRUPA J
20:00 Legia Varșovia – Lazio (Dolce 2)
20:00 Trabzonspor - Apollon

CLASAMENT

1. Trabzon	4	3	1	0	9-4	10
2. Lazio	4	2	2	0	6-4	8
3. Apollon	4	1	1	2	3-4	4
4. Legia	4	0	0	4	0-6	0

GRUPA K
19:00 Anji Mahacikala - Șerif Tiraspol (Digi 1)
20:00 Tromso – Tottenham (Digi 2 și Dolce 3)

CLASAMENT

1. Tottenham	4	4	0	0	9-1	12
2. Anji	4	2	1	1	2-2	7
3. Sherif	4	0	2	2	2-5	2
4. Tromso	4	0	1	3	1-6	1

GRUPA L
17:00 Karagandi – PAOK (Digi 1 și Dolce 1)
20:00 AZ Alkmaar – Maccabi Haifa

CLASAMENT

1. Alkmaar	4	2	2	0	4-2	8
2. PAOK	4	2	2	0	6-4	8
3. Maccabi H	4	0	2	2	4-6	2
4. Karagandy	4	0	2	2	4-6	2

*Primele două echipe clasate din fiecare grupă se califică în 16-imi, fază în care li se vor alătura și formațiile de pe poziția a treia din cele opt grupe ale Ligii Campionilor. Ultima etapă are loc pe 12 decembrie

Azi, ora 22:00, PRO TV

DNEPR

Antrenor: *Juande Ramos*
Rezerve: *71. Boiko - 4. Kravcenko, 5. Mandziuk, 8. Giuliano, 9. Kalinic, 23. Douglas, 89. Politilo*
Absenți: *-*

PANDURII

Antrenor: *Cristi Pustai;* ***Rezerve:*** *33. Stanca - 2. Sipoto, 8. Cristea, 11. Adrovic, 77. Paulinho, 81. Dănăricu, 93. Pițian;* ***Absenți:*** *Mamele, Matulevicius, Ungurușan, Nicoară, Erico (accidentați), Anton (suspendat)*

Arbitru: *Leontios Trattou;* ***Asistenți:*** *Michael Soteriou și Athinodoros Ioannou (toți din Cipru);* ***Stadion:*** *Dnipro Arena (Dnepropetrovsk)*

pub

peugeot.com.ro

NOUL PEUGEOT 308
LASĂ-TE **CONDUS** DE **SENZAȚII**

10.900€
+TVA

PEUGEOT RECOMANDĂ TOTAL Consum mixt între 3,8-5,8 l/100 km, emisii CO_2 între 99-134 g/km.

DESIGN PUR ȘI i-COCKPIT REVOLUȚIONAR
Îndrăznet și rafinat, Noul 308 pășește într-o nouă eră. O eră în care tehnologia Full Led, design-ul minimalist al consolei centrale și inovațiile de ultimă generație integrate în i-Cockpit, precum touch screen-ul de 9,7", volanul de dimensiuni reduse și înălțarea instrumentelor de bord, vor redefini senzațiile trăite la volan. Ofertă supusă unor termene și condiții valabilă în limita stocului disponibil. Preț recomandat cu TVA 13.516€, valabil pentru 308 ACCESS 1,2 VTi 82CP.
Mașina din imagine este cu titlu de prezentare. Touch screen-ul este inclus in dotarea standard începând cu nivelul de echipare Active.

NOUL PEUGEOT 308

MOTION & EMOTION

PEUGEOT

High Klas Ingesson

Suedezul în vârstă de 45 de ani e omul care a răpus cancerul și acum o antrenează pe Elfsborg în Europa League. În 1994 a învins România cu naționala sa la World Cup. După ce s-a retras și-a realizat un vis din copilărie: și-a cumpărat o pădure

Andru NENCIU
andru.nenciu@prosport.ro

- **Elfsborg joacă azi (22:00) acasă, cu Salzburg, în penultima rundă a grupei C din Europa League**
- **Visul său din copilărie era să devină tăietor de lemne. Acum e proprietarul unei păduri**
- **Ingesson a marcat la penalty-uri în sfertul Suedia - România de la World Cup și a fost pe teren la eșecul lui IFK Goteborg, 1-5, la București, cu Steaua (1989). În turul confruntării din C.C.E., Klas reușise unicul gol al partidei (1-0)**

Începem abrupt. N-aveți cum să nu-l știți. Un mijlocaș înalt, tricou galben, execuții, joc aerian, suedez. Un tip curajos. Bronz mondial în 94, 57 de selecții în națională, glezne nordice în Serie A, Premier League, Ligue 1. Momente de povestit la gura sobei. Dar până să-i soarbă nepoții orice răsuflare, mai erau amintiri de adunat în intervalul dintre retragere și șoșoni. Amintiri printre copaci semeți. Nicidecum printre yahturi sau bolizi cu o herghelie sub capotă. N-a mers pe schema clasică.

„În timpul carierei, mi-am cumpărat o pădure în Suedia. A fost visul meu să fac atât de mulți bani din fotbal, încât să am pădurea mea. Și să muncesc acolo". Și asta a și făcut. Pădurea i se părea așezată într-un colț de Rai, lucra, visa, lovea cu șiretul frunzele și simțea o dorință copleșitoare de a trăi viața în fosnet autentic. Trăia ca într-o vedere. Până când a simțit că tot pământul îi alunecă de sub picioare. Undeva, prin 2009.

„LA ÎNCEPUT... AȘTEPȚI SĂ VINĂ SFÂRȘITUL"

Diagnostic: cancer. Ca o lovitură de topor. Învăța, se documenta, căuta pe internet toate informațiile despre mielom. Cancerul care afectează celulele plasmatice. „Toată viața mea s-a schimbat când am fost diagnosticat cu cancer. La început, te cuprinde o doză de frică și aștepți. Aștepți și iar aștepți. Aștepți să vină sfârșitul". Aspira orice detaliu și și-l scrijelea în minte. Lupta. Respira. Vizita. Se ruga. Și nu renunța! Își purta necazul și fluiera în loc să plângă.

„TREPTAT, ÎNCEPI SĂ CREZI CĂ VEI SUPRAVIEȚUI"

Cele mai lungi nopți lungi din viața sa le-a petrecut pe patul de spital. „Treptat, începi să prinzi o forță nebănuită și treci de acel șoc. Începi să crezi că vei supraviețui". Un transplant de celule stem și un tratament ultramodern aveau să-l repună pe picioare. Încet, dar sigur. A fost momentul când i s-a ridicat mingea la fileu. Și n-a mai pasat-o. În 2011, Stefan Andreasson, directorul sportiv de la Elfsborg, îl oferea cheia vestiarului formației de tineret. O provocare ce-i reda tabloul favorit. Încă un pas. Atenția îi era deja deturnată de la chinuitorul tratament și Klas simțea că toate speranțele puștilor stăteau pe fruntea lui.

„DUCEȚI-VĂ ÎN PĂDURE, VĂ VEȚI SIMȚI LIBERI"

Contactul cu mingea, cu crampoanele aprindeau în Ingesson sentimente demult uitate. Și, concomitent, vizitele făcute în pădurea sa îl alimentau cu doza suplimentară de chef de viață. Iar filmulețele de pe youtube sunt grăitoare. Din nou boala mai pierdea teren. „Duceți-vă până acolo și vă veți simți liberi", obișnuiește să le spună acum elevilor săi de la Elfsborg. După ce un transplant de celule stem avea să-i oprească (sau să-i încetinească boala), în septembrie 2013 suedezul prindea un nou fir de ață și de viață. „Lucrurile mărunte, care te deranjau în trecut... nici nu mai există. Percepi altfel viața. Acum, mă trezesc în fiecare dimineață cu un mare zâmbet. Și sunt fericit!". Acum, Ingesson trăiește fotbalul la prezentul continuu și prețuiește fiecare secundă.

KLAS INGESSON

- **Data și locul nașterii:** 20 august 1968 / Odeshog (Suedia)
- **Înălțime/ greutate:** 1,91 m / 90 kg
- **Post:** mijlocaș
- **În prezent** antrenor al echipei Elfsborg
- **Cariera de jucător**
- 1975-1986 Odeshog
- 1986-1990 IFK Goteborg (53de partide - 9 goluri)
- 1990-1993 FC Malines (99-28)
- 1993-1994 PSV Eindhoven (12-1)
- 1994-1996 Sheffield Wednesday (17-2)
- 1996-1998 AS Bari (94-11)
- 1998-2000 Bologna (64-4)
- 2000-2001 Marseille (13-0)
- 2001 Lecce (19-1)
- **Echipa națională a Suediei** (1989-1998): 57 de meciuri și 13 goluri
- Locul al treilea la **Mondialul din 1994** (SUA)
- Participant la **Coppa del Mondo, Euro 92** și **World Cup**
- **Câștigător al Cupei Intertoto** cu Bologna

Bumbescu (plan depărtat), privind bucuria lui Ingesson, după unicul gol al primei manșe din sfertu-rile C.C.E. (1 martie '89) dintre IFK și Steaua. În retur, suedezii au pierdut cu 5-1!

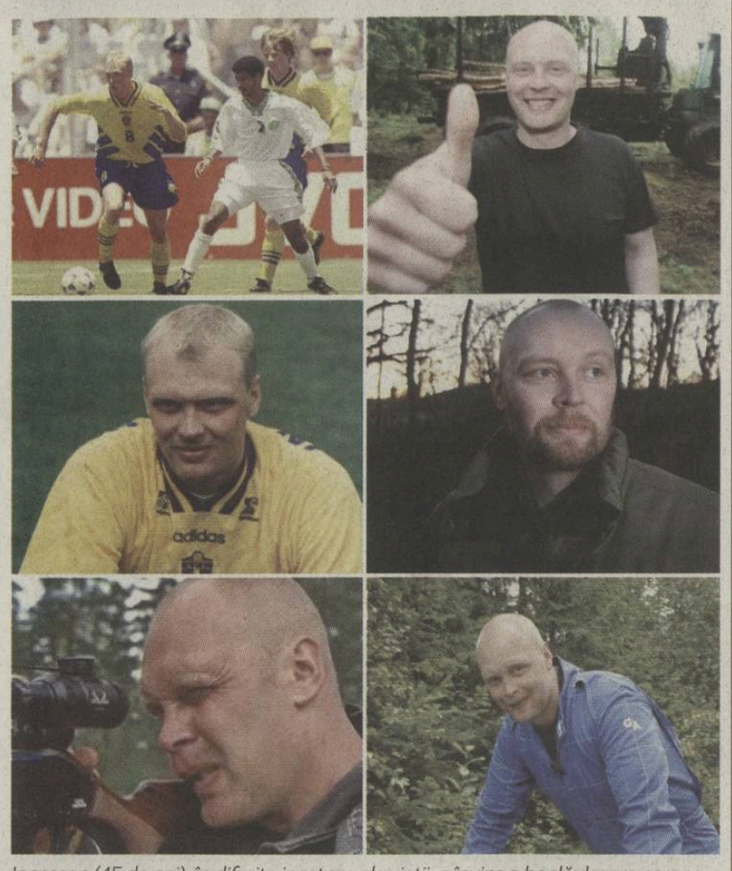

Ingesson (45 de ani), în diferite ipostaze ale vieții, a învins o boală despre care se spune că e necruțătoare

REZULTATE LIGA CAMPIONILOR - MECIURILE DE MARȚI

GRUPA F

Zenit - Atletico Madrid 1-1
(Alderweireld 74 - aut. / Adrian 53)

FC Porto - Austria Viena 1-1
(Jackson Martinez 49 / Kienast 11)

CLASAMENT:

1. Atletico Madrid	5	4	1	0	13-3	13
2. Zenit	5	1	3	1	4-5	6
3. FC Porto	5	1	2	2	4-5	5
4. Austria Viena	5	0	2	3	1-9	2

Etapa viitoare (11 decembrie): *Atletico Madrid - FC Porto, Austria Viena - Zenit Sanjt Petersburg*

GRUPA G

Arsenal - Marseille 2-0
(Wilshere 1 și 65)

Dortmund - Napoli 3-1
(Reus 10 - pen., Blaszczykowski 60, Aubameyang 78 / Insigne 71)

CLASAMENT:

1. Arsenal	5	4	0	1	8-3	12
2. Napoli	5	3	0	2	8-9	9
3. Dortmund	5	3	0	2	9-5	6
4. Marseille	5	0	0	5	4-12	0

Etapa viitoare (11 decembrie): *Napoli - Arsenal, Marseille - Dortmund*

GRUPA H

Ajax - Barcelona 2-1
(Serero 19, Hoesen 42 / Xavi 49 - pen.)

Celtic - Milan 0-3
(Kaka 13, Zapata 49, Balotelli 60)

CLASAMENT:

1. Barcelona	5	3	1	1	10-4	10
2. Milan	5	2	2	1	8-5	8
3. Ajax	5	2	1	2	5-8	7
4. Celtic	5	1	0	4	2-8	3

Etapa viitoare (11 decembrie): *Barcelona - Celtic, Milan - Ajax*

ACCIDENT

TRAGEDIE ÎN BRAZILIA!

Cu mai puțin de o lună până la inaugurare, "Arena Corinthians", stadionul care va găzdui primul meci al Cupei Mondiale din 2014, a fost scena unui accident tragic. O macara s-a prăbușit în timpul construcției, iar doi oameni au murit.

S-a prăjit la solar!

Philippe Mexes, fundașul lui AC Milan, nu va putea juca în următoarele zece zile după ce și-a ars retina la solar

Adrian COSTEIU
adrian.costeiu@prosport.ro

- **Francezul a ratat victoria cu Celtic de marți, scor 3-0**

Cu o zi înainte de meciul de marți cu Celtic, pe care Milan l-a câștigat cu 3-0, Massimiliano Allegri anunța că nu va putea conta pe fundașul Philippe Mexes în următoarele două săptămâni din cauza unei accidentări. Presa italiană nu a reușit să afle în primă fază motivul pentru care Mexes nu a jucat cu Celtic. Dar, până la urmă, adevărul a ieșit la iveală! Iar fundașul de 31 de ani are toate șansele să intre în topul celor mai stupide accidentări din istorie. Conform „Tuttosport", Mexes a suferit o retinopatie, o afecțiune a retinei, din cauza faptului că a petrecut prea mult timp la solar și nu a purtat ochelari de soare în timpul ședințelor de înfrumusețare. „L-am văzut cam bronzat la un eveniment care a avut loc săptămâna trecută, dar n-am crezut că va exagera cu ședințele de solar", au dezvăluit surse din interiorul clubului milanez.

Cu mânecile tăiate

Mathieu Flamini, mijlocașul lui Arsenal, și-a tăiat mânecile de la tricou înaintea meciului cu Marseille de marți, provocând un scandal intern în echipa „tunarilor"

Adrian COSTEIU
adrian.costeiu@prosport.ro

- **Tradiția spune că fiecare jucător de la Arsenal trebuie să poarte același tip de tricou într-un meci. Alegerea e făcută de căpitan**

Arsene Wenger este cunoscut drept un om care respectă tradițiile, insuflând această trăsătură de caracter și în vestiarul lui Arsenal. Iar o regulă care a fost păstrată în ultimii 16 ani spunea că, la propunerea căpitanului, fiecare jucător din „11"-le de start să joace fie cu tricouri cu mâneci scurte, fie cu mâneci lungi. Până marți seară! Când **Mathieu Flamini (foto)** și-a surprins coechipierii, tăind mânecile lungi ale tricoului din meciul cu Marseille cu o foarfecă! „Nu e normal să facă asta", a comentat Arsene Wenger, care a adăugat că francezul va primi o amendă consistentă pentru că a ignorat regulile vestiarului.

Tânăr și neliniștit

În Anglia a început să se vorbească despre demiterea lui Andre Villas Boas după seria rezultatelor mai puțin bune, care a culminat cu dezastrul de duminică, 0-6, de pe terenul lui City

Cristian VOINEA
cristian.voinea@prosport.ro

- **Villas Boas (36 de ani) are un salariu de aproximativ 7 milioane de euro pe sezon la Tottenham, acolo unde e antrenor din iulie 2012**

Cu o investiție de peste o sută de milioane de euro în această vară, antrenorul lui Tottenham, Andre Villas Boas, are probleme în a pune pe picioare o echipă competitivă. Locul 9 pe care îl ocupă în acest moment echipa din nordul Londrei nu este deloc în concordanță cu ce lot are, iar rezultatul dezastruos de pe terenul lui Manchester City, 0-6, a tras multe semnale de alarmă legate de modul în care portughezul gestionează anumite aspecte ale jocului. În primul rând, fostului antrenor de la Porto și Chelsea i se reproșează că nu știe să reacționeze în momentele de maximă presiune și că face greșeli elementare de la alegerea tacticii de joc până la modificările pe care le face în echipă. Ultimul reproș pe care l-a încasat din partea fanilor a fost neutilizarea lui Chiricheș în partida cu Manchester City. Astfel, o casă de pariuri din Marea Britanie îl vede pe Villas Boas ca fiind următorul antrenor din Premier League care va rămâne fără echipă. Chiar dacă va rămâne fără postul de la Tottenham, antrenorul portughez nu ar rămâne mult pe bară. FC Porto l-ar reprimi oricând pe Villas Boas, mai ales că actualul antrenor, Paulo Fonseca, nu este deloc pe placul fanilor.

Villas Boas își simte deja postul amenințat. Diseară, cu Tromso, Tottenham trebuie să câștige
Foto: EPA

pub

www.nexxon.ro

NEXXON

Neagu și colegele ei sunt în grupă cu Ungaria, Germania, Cehia, Tunisia și Australia Foto: **Vlad Roșca**

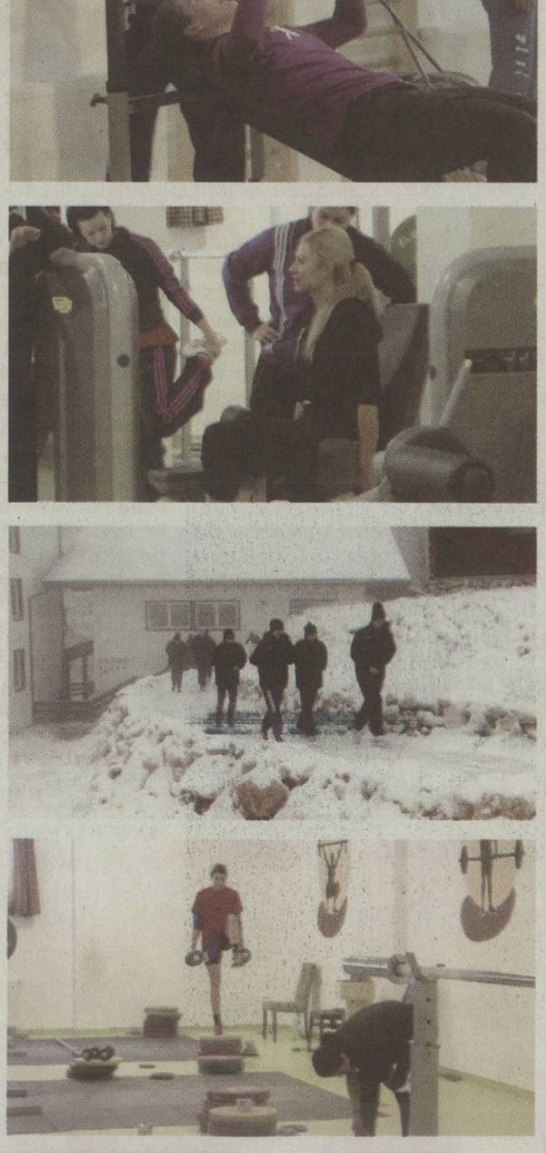

Briliantul s-a întors!

Cu opt zile înaintea Campionatului Mondial de handbal feminin, Cristina Neagu trage cot la cot cu celelalte coechipiere pentru a ajunge la o formă optimă. Nu este în cea mai bună condiție fizică după o accidentare de câteva luni, dar va încerca să-și facă datoria pentru națională

Razvan ȚIREA
razvan.tirea@prosport.ro

Marius HUȚU
marius.hutu@prosport.ro

» Interul stânga de la Buducnost este convins că echipa se va omogeniza până la turneul final, chiar dacă acum la lot sunt jucătoare de la mai multe echipe

Timp de patru zile, naționala României trage puternic la Cheile Grădiștei pentru a ajunge în forma optimă la startul Campionatului Mondial, ce va debuta pe 6 decembrie. Într-un decor de iarnă, Tadici a programat o serie diversificată de antrenamente, cu alergări printre nămeții de zăpadă, în sala de forță sau ședințe-tehnico-tactice în Sala Sporturilor din Brașov. La acest ultim capitol, selecționerul a insistat aseară pe atacul și apărarea în superioritate numerică, problema numărul unu a naționalei la ultimele meciuri de pregătire cu Danemarca.

Două dintre cele mai valoroasea jucătoare ale României, Cristina Neagu și Oana Manea, au revenit la națională după aproximativ un an de absență, iar lotul lui Tadici pare că a căpătat mai multă forță. Interul stânga nu se află încă la capacitatea maximă, motiv pentru care selecționerul a și menajat-o la turneul din Danemarca. Neagu este decisă să pună umărul la o performanță cât mai notabilă pentru România în Serbia.

Cum decurge pregătirea montană?
Foarte bine. Suntem într-un cadru frumos, avem zăpadă, aer curat. Ne pregătim intens și cu alergări afară, și la sala de forță, mergem să ne pregătim și în sală la Brașov. Facem tot ce putem ca să fim pregătite la ora meciurilor. Ne dorim să ajungem cât mai sus, dar cel mai important meci este cel de debut.

Cum se prezintă echipa după meciurile cu Danemarca?
Au fost meciuri cu plusuri și minusuri. Am făcut două antrenamente împreună înainte, eu n-am mai fost la echipa națională de un an. Nu e atât de simplu să jucăm împreună, și Oana (n.r. - Manea) este în aceeași situație, însă sunt destule lucruri bune pe care trebuie să le păstrăm și lucruri mai puțin bune pe care trebuie să le îmbunătățim.

Tu cum te simți?
Mă simt OK, mă simt bine în cadrul echipei naționale. Nu sunt perfect fizic, însă încerc să-mi fac datoria la prima reprezentativă așa cum am încercat de fiecare dată.

Grupa de la Mondiale pare dificilă...
Și eu cred la fel. Avem o grupă echilibrată, dar avem valoarea necesară să ocupăm una dintre primele trei poziții.

Ai discutat cu colegele de la club despre grupă, despre Campionatul Mondial?
Noi suntem în grupă cu Germania și am o colegă care evoluează și la națională (n.r. - Woltering). N-am discutat despre noi, despre ce avem de făcut la naționale, mai ales că am avut o grupă foarte grea în Champions League, cu ultimele trei meciuri decisive.

Scheletul echipei naționale este făcut acum pe jucătoare de la două echipe, Baia Mare și Corona, față de anii trecuți, când Oltchim dădea grosul. E mai bine că la lot sunt fete de la mai multe echipe?
Nu știu ce să zic. În trecut erau 10-12 jucătoare de la Oltchim, iar acest lucru conta foarte mult în cadrul echipei naționale pentru că era mult mai multă omogenitate. Însă Oltchim a dispărut. Majoritatea fetelor sunt de la Corona și Baia Mare, cred că e ok, avem timpul necesar până la Campionatul Mondial să ne omogenizăm.

SURPRIZA PERIANU

„DOAMNE AJUTĂ SĂ AJUNG ȘI EU O VIITOARE «NEAGU»"

Una dintre surprizele lui Gheorghe Tadici pentru Campionatul Mondial ar putea fi Gabriela Perianu, interul stânga de 19 ani de la Dunărea Brăila. Selecționerul a decis să o promoveze la națională de la o vârstă fragedă, așa cum a procedat și cu Cristina Neagu la Mondialul din 2007. De altfel, mulți spun că Perianu ar putea călca pe urmele Cristinei. „Mă bucur că fac parte din echipa națională, sper să fac parte și din lotul care va merge la Mondiale. Doamne ajută să ajung și eu o viitoare Cristina Neagu", a declarat Perianu pe subiectul amintit.

Mi-aș dori să fiu asul din mânecă! Având curaj și ambiție îmi doresc să fiu un adversar puternic. Văd echipa în primele șase
Gabriela PERIANU, inter stânga

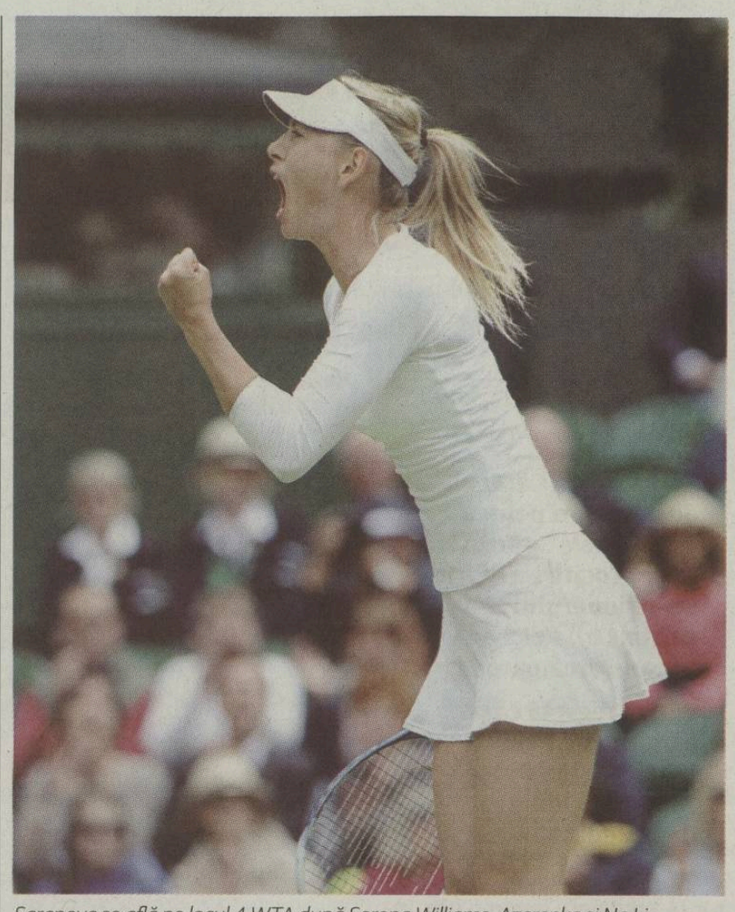

Șarapova se află pe locul 4 WTA după Serena Williams, Azarenka și Na Li Foto: **EPA**

Triplă Maria

Oficialii circuitului WTA au anunțat aseară premiile anului 2013 în tenisul feminin. Șarapova s-a impus la trei secțiuni

Alexandru TĂCINĂ
alexandru.tacina@prosport.ro

» WTA (Asociația Tenisului Feminin) a prezentat cele opt premii care s-au acordat în urma voturilor a peste 80.000 de fani din întraga lume. Opțiunile iubitorilor sportului alb au fost următoarele

JUCĂTOAREA DE SIMPLU FAVORITĂ

AGNIESZKA RADWANSKA

Jucătoarea poloneză n-a impresionat în 2013 prin performanțe ieșite din comun: trei titluri câștigate (Auckland, Sydney și Seul); iar în turneele de Grand Slam: sferturi la Australian Open, sferturi la Roland Garros, semifinală la Wimbledon și optimi la US Open. Însă, calitățile pentru care „Aga" a fost aleasă favorita fanilor sunt cu siguranță carisma prin care iese în evidență în timpul meciurilor și loviturile sale spectaculoase, alimentate de tehnica specială pe care o deține.

PERECHEA DE DUBLU FAVORITĂ

EKATERINA MAKAROVA/ELENA VESNINA (RUSIA)

Rusoaicele au reușit să producă surpriza pe zgura de la Roland Garros, atunci când au cucerit trofeul după ce au învins în finală perechea formată din italiencele Errani/Vinci. De asemenea, Makarova și Vesnina au pierdut în finala de la Melbourne (Australian Open) cu aceeași echipă italiană și au câștigat Mastersul de la Indian Wells.

MECIUL ANULUI

VICTORIA AZARENKA(BELARUS) VS. MARIA ȘARAPOVA (RUSIA) - SEMIFINALA DE LA ROLAND GARROS

Meciul de pe Philippe Chatrier s-a desfășurat la cel mai înalt nivel, fiind presărat cu răsturnări de situație și serii câștigătoare de game-uri realizate de cele două jucătoare. Partida s-a încheiat cu victoria Mariei Șarapova, scor 6-1, 2-6, 6-4, cea care avea să piardă în finală cu Serena Williams.

LOVITURA ANULUI

AGNIESZKA RADWANSKA

Jucătoarea care a fost aleasă favorita anului de fani a reușit și lovitura anului, în sferturi la Miami, împotriva begiencei Kirsten Flipkens. Radwanska și Flipkens au jucat un punct spectaculos, finalizat incredibil de poloneză cu lovitură de 360 de grade.

PAGINA DE TWITTER FAVORITĂ
Maria Șarapova (707.135 de fani)

PAGINA DE FACEBOOK FAVORITĂ
Maria Șarapova (11.170.527 de fani)

Au mai fost supuse votului și seriile video pe care siteul WTA le prezintă de-a lungul sezonului. Rezultatele au fost următoarele:

WTA 40 LOVE STORY - EPISODUL 10
http://www.youtube.com/watch?v=iUoPtT1K9yk#t=29

WTA LIVE SHOW - CINCINNATI
http://www.youtube.com/watch?v=-oqIADtxXn4

pub

Naționala științifică!

Înaintea Campionatului Mondial de handbal din Serbia, Gheorghe Tadici a apelat la serviciile celui mai bun medic biochimist din România, Dorel Tocitu, așa cum s-a întâmplat și înaintea turneelor finale din 2005 și 2007

Marius HUȚU
marius.hutu@prosport.ro

» **Specialist la Centrul de Cercetări pentru Problemele Sportului, Dorel Tocitu i-a oferit selecționerului toți parametrii fizici ai fiecărei jucătoare în parte**

» **Tadici regretă că nu a putut colabora cu medicul și înaintea Jocurilor Olimpice de la Beijing 2008**

Nimic nu pare întâmplător la naționala feminină înaintea Campionatului Mondial de handbal din Serbia (6-22 decembrie). Gheorghe Tadici și-a pregătit cu minuțiozitate fiecare pas până la debutul turneului final, în tentativa de a duce prima reprezentativă cât mai sus în ierarhia mondială.

La Europenele din 2012, rezultatele nu au fost cele scontate, nici valoarea lotului nu s-a mai ridicat la nivelul de altădată, astfel că selecționerul a făcut o incursiune în trecut pentru a regăsi punctele cheie care l-au ajutat să urce cu România spre vârful ierarhiilor.

Ce a avut Tadici înaintea CM din 2005 și 2007, dar nu și înainte de CE 2012? Spre exemplu, pe medicul Dorel Tocitu, cel mai bun biochimist din România, cel care l-a ajutat să obțină toate datele necesare în privința parametrilor fizici, astfel încât să ajungă cu echipa la turneele finale fără griji și într-o formă sportivă optimă. De ce medicul Dorel Tocitu? El este specialist în cadrul Centrului de Cercetări pentru Problemele Sportului, iar în urma unor teste de sânge poate oferi răspunsuri nebănuite care rezolvă uneori situații fără ieșire. „Nu există rezultate mari care să nu treacă prin laboratoare", susține chiar medicul.

„FETELE SUNT PE DRUMUL CEL BUN"

Colaborarea dintre cele două părți a fost reluată săptămâna trecută, la reunirea lotului, ocazie cu care tricolorelor le-a fost recoltat sânge din buricele degetelor, testele fiind apoi analizate în laboratorul amintit mai sus. „Merg pe teste biochimice, iar cifrele nu au cum să te păcălească. Am primit date complete în privința tuturor. Știm la ce nivel e fiecare jucătoare, unde să încarci, unde să descarci, cine are lipsă de vitamine. Au fost și accidentări de lungă durată sau de scurt timp care au lăsat urme și trebuie să știm cum stau lucrurile", ne-a declarat Gheorghe Tadici. Dorel Tocitu a ajuns ieri în cantonamentul de la Cheile Grădiștei și le-a prezentat fetelor rezultatele.

„Au mai apărut probleme de dezechilibru ionic, la sânge m-a interesat partea de hemoglobină, care este transportatorul de oxigen și dă timpul de revenire al mușchilor după efort. Sunt vreo 5-6 fete cu probleme, dar încercăm să le rezolvăm în aceste zile, lucrăm chiar la capitolele la care este nevoie. Până la Mondiale cu siguranță se va vedea o ameliorare. Una este să mergi la 60% din potențial la Mondiale și alta să te prezinți la o capacitate de 80%", ne-a precizat selecționerul. Chiper, Ciuciulete, Zamfir, Ardean, Pintea, Țăcălie și Marin sunt handbalistele aflate la limita de sus din punct de vedere fizic, însă „toate fetele sunt pe drumul cel bun. Se lucrează foarte bine cu ele, sunt mai disciplinate decât băieții", ne-a relatat Dorel Tocitu, care după antrenamentul de aseară a avut o ședință cu jucătoarele și a discutat cu fiecare în parte.

CE SE POATE DESCOPERI ÎN LABORATORUL LUI TOCITU

» nivelul de pregătire al unui sportiv
» dacă un sportiv are un consum nervos excesiv, generat de o problemă personală nemărturisită
» dacă fumează și în ce măsură
» dacă are un program de odihnă adecvat
» dacă are probleme de respirație, probleme musculare, de revenire după efort

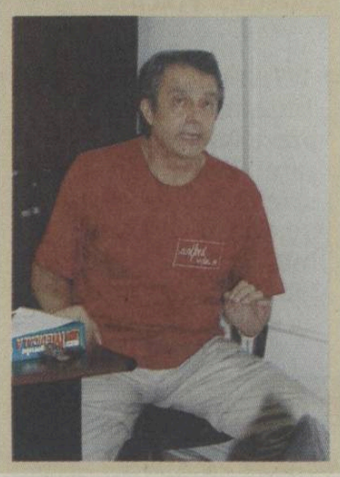

Gheorghe Tadici lucrează pe toate planurile pentru Campionatul Mondial din Serbia — Foto: **Florin Ceaușu**

TOCITU A MUNCIT PENTRU TREI MEDALII DIN OPT LA BEIJING

Gheorghe Tadici nu l-a avut alături pe specialistul în biochimie înainte de Campionatul European din 2012, dar nici în preajma Jocurilor Olimpice din Beijing 2008. „Poate că altul era rezultatul (n.r. locul 7) dacă s-ar fi putut ocupa și de noi. Dar în acea perioadă a lucrat cu atleții și canotorii", a spus cu regret selecționerul.

La respectiva ediție a Jocurilor Olimpice, România a obținut opt medalii. La JO din 2008, desfășurate în Bejing, România a obținut opt medalii. Întâmplător sau nu, trei podiumuri au fost urcate la atletism și canotaj, discipline care l-au avut colaborator pe Dorel Tocitu. Constantina Diță și echipajul de dublu rame, Susanu - Andrunache, au obținut chiar titlurile olimpice. De altfel, mai toate marile performanțe obținute de sportivii români au trecut și prin laboratorul medicului.

Dorel Tocitu a avut, de-a lungul timpului și colaborări în fotbalul românesc, cu Steaua, Dinamo sau echipele pe la care a trecut Dorinel Munteanu, CFR Cluj și Oțelul.

Naționala este total schimbată față de anul trecut. Tonusul și atmosfera din lot înaintea Mondialului sunt incomparabil mai bune față de 2012
Gheorghe TADICI, selecționer

Ca să dau un diagnostic, trebuie să încep un sportiv de 20 de ori într-o săptămână
Dorel TOCITU, biochimist

» Pentru a interpreta toate datele, Dorel Tocitu are nevoie de trei lucruri: să cunoască programul de pregătire, medicamentația sportivă și analiza de sânge

pub

Nelimitat
în rețea + sms național
300 minute naționale și internaționale
400 MB net pe mobil
cu 6€ credit
Doar la Cartela Cartelelor
Vodafone
Power to you

Oferta valabilă începând cu 15 noiembrie include: 200 minute plus bonus 100 minute. Bonusul este disponibil în perioada promoțională și se activează prin apel la *100#. 400MB disponibili pentru cei înscriși în Vodafone pentru Tineri, opțiunea standard conține 200MB. Detalii privind oferta și valabilitatea acesteia pe www.vodafone.ro

Biblioteca Județeană MUREȘ

WWW.PROSPORT.RO

facebook.com/prosport.ro
twitter.com/prosport

PRO SPORT

Ediție națională • Vineri, 29 noiembrie 2013 • Numărul 4.992 • 8 pagini • **316.000** de CITITORI zilnic (SNA) • **2.192.416** DE VIZITATORI unici în iunie (SATI)

Patru jucători pentru viitorul Stelei Pagina 2

Țălnar și fotbalul la 50 de grade Celsius Pagina 5

Povestea atletului vânzător în alimentară Pagina 6

pub

Primești tableta Samsung 3G
și Net Nelimitat COSMOTE la pachet cu
televiziune, internet și telefonie de la ROMTELECOM.

DUBLEAZĂ MAGIA

În plus, din ianuarie ai acces online
la filmul Avioane pe dolcetv.ro

Comandă la 1930, pe www.romtelecom.ro sau în magazinele Romtelecom, COSMOTE și Germanos! Oferta este valabilă pentru clienții noi, până la 31 ianuarie 2014, în limita stocului de tablete disponibil și în anumiți termeni și condiții comunicate pe www.romtelecom.ro. Cartela NET NELIMITAT de la COSMOTE oferă 3 GB de trafic inclus/lună pentru prețul reîncărcării de 17 Lei cu TVA, iar primele 2 luni după activare vor fi reduse 100%. Prețul este de 3,72 Euro/lună cu TVA, iar valoarea în lei este calculată la cursul de referință de 4,5 Lei/1 Euro și poate varia în funcție de cursul de schimb valabil la data facturării. Cartela poate fi dezactivată în orice moment sunând la 0800801188 (gratuit din orice rețea).

ROMTELECOM
televiziune, internet, telefonie

RET: LEI

Biblioteca Județeană
MUREȘ
TÂRGU MUREȘ

OPINIE **PENALTY DE PEDEAPSĂ**

Mutu, Lucescu și amintirea cu Gică Popescu

Alin BUZARIN
alin.buzarin@prosport.ro

Deja Petrolul a editat tricouri experimentale cu numele lui Mutu și cu numărul 10. Nu contează că acel număr e înregistrat la Ligă în dreptul altcuiva, pentru că acel altcineva nu va avea încotro, va prelua un număr de troleibuz și va lăsa nou-venitului voluptatea de a fi decar. Printre căni, lumânări, scrumiere, fulare și alte accesorii de marketing fanii ploieșteni pot cumpăra acum și tricouri cu idolul care încă n-a venit.

Din acest punct de vedere, încă nerealizatul transfer e deja un succes. Tricourile ce vor fi vândute vor înseamna bani intrați în prăvălie, vor înseamna mai mulți spectatori, poate și ceva contracte noi de publicitate. Și din alt punct de vedere lucrurile stau bine. Competițional, e greu de făcut acum o comparație între Ajaccio și Petrolul. Dar parcă Petrolul azi, 29 noiembrie 2013, înseamnă ceva mai mult. Echipă de cupe europene, cu stadion mereu plin, cu niște șanse teoretice la titlu, atâtea câte sunt, măcar până la meciul cu Steaua. Plus că la Petrolul ritmul pare să fie mai relaxat decât în Corsica, în sensul în care vorbim de o echipă bună într-un campionat modest, pe când în Franța aveam situația exact pe dos, o echipă modestă într-un campionat foarte bun. În mod normal, e mai ușor să ai mereu mingea la picior cu Corona și cu Săgeata decât să alergi de nebun făcând pressing la fundașii lui PSG sau Monaco.

Există însă un pericol scos în evidență ieri, la sport.ro, de Mircea Lucescu. Titratul antrenor a amintit de eșecul întoarcerii lui Gică Popescu la Dinamo, în urmă cu un deceniu. Gică avea vârsta lui Mutu de acum, aproape 35 de ani, venea de la Lecce, o echipă cam de categoria lui Ajaccio și a clacat complet la impactul cu România. Nu pentru că ar fi fost terminat fizic, nu pentru că n-ar mai fi știut fotbal. În nici un caz. Atunci, în 2002, Dinamo a început să ceară totul de la Gică Popescu, după cum în 2013 sau, în fine, în 2014, există pericolul ca Petrolul să ceară totul de la Mutu. La echipe neobișnuite cu acest gen de lideri, apariția unui asemenea fotbalist transformă totul, poate că-l transformă chiar pe fotbalistul respectiv din ceea ce trebuie să fie în ceea ce nu trebuie să fie.

Dacă se întâmplă așa, rămâi cu niște mii de tricouri vândute, dar și cu regretul că aducând o asemenea vedetă, i-ai depersonalizat complet pe ceilalți. Adică ai transformat un grup eficient într-o masă de aghiotanți ai unei vedete.

Patru pentru viitorul Stelei

Cei mai buni fotbaliști de la Under 19, Cojocaru, Aldea, Grădinaru și Târnovan, joacă exact pe posturile pe care echipa lui Laurențiu Reghecampf va avea probleme din vară

Cristian SCUTARIU
cristian.scutariu@prosport.ro

Mirela APOSTOL
mirela.apostol@prosport.ro

» Alcătuită în grabă și fără investiții serioase, echipa Under 19 a Stelei a ajuns să propună în doar câteva luni jucători pentru lotul lui Reghecampf

În ultimele luni, la Steaua se discută doar despre plecări de jucători. Trei pierderi aproape sigure, Tătărușanu, Bourceanu și Piovaccari, plus una, cea a lui Tănase, tot mai probabilă. Reghecampf trebuie să își gândească planul de reorganizare pentru sezonul următor fără patru dintre cei mai importanți fotbaliști, dar primește un ajutor neașteptat de la echipa Under 19, cea care nu s-a făcut de râs în acest sezon al Europa Youth League. Coincidența face ca probabil cei mai buni puști ai lui Ion Toma să joace exact pe posturile lăsate libere de cei patru menționați anterior, juniorii fiind deja lăudați pentru joc și maturitate de mai mulți oameni de fotbal. Valentin Cojocaru, Alexandru Aldea, Răzvan Grădinaru și Alexandru Târnovan sunt numele care pot lua, în viitorul apropiat, locul celebrilor lor colegi, care își văd viitorul fotbalistic în străinătate.

Puștii Stelei s-au descurcat onorabil în Youth Champions League — Foto: **Alexandru Hojda**

VALENTIN COJOCARU

Născut: 1.10.1995 – 18 ani
Înălțime: 1,94 metri
Post: portar
Valoare: 400.000 euro*

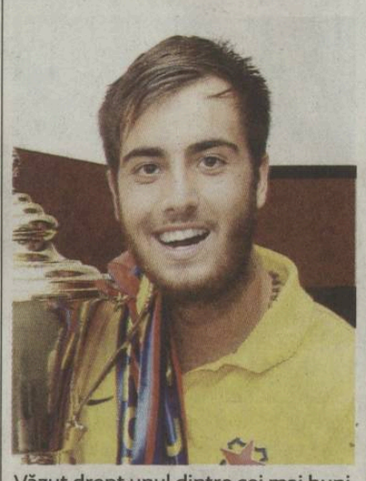

Văzut drept unul dintre cei mai buni tineri portari ai României, Cojocaru a avut șansa să apere și poarta echipei mari. Lăsat echipei U19 pentru Europa Youth League, puștiul a fost remarcat în majoritatea partidelor din competiție, atrăgând atenția scouterilor prezenți la meciuri. Faptul că este văzut drept un bun valoros pentru club este ilustrat de recenta enunțare a strategiei legate de viitorul lui Tătărușanu la Steaua. „Ciprian va primi o ofertă de prelungire a contractului numai dacă Gigi Becali nu va avea încredere încă în promovarea lui Cojocaru", a spus managerul Stoica în urmă cu puțin timp, trădând intențiile lui Reghecampf. Și Sorin Cîrțu l-a lăudat pe portar, spunând că „e de mare viitor, are calități extraordinare. Ar fi bine ca Reghecampf să riște cu el".

ALEXANDRU ALDEA

Născut: 5.03.1995 – 18 ani
Înălțime: 1,75 metri
Post: mijlocaș central
Valoare: 25.000 euro*

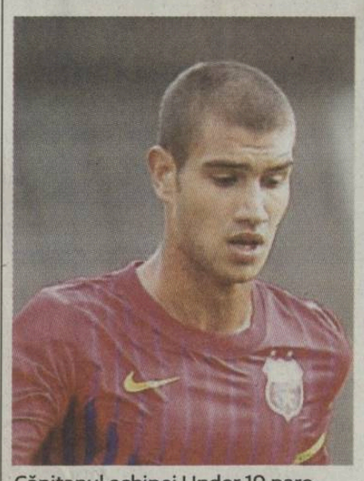

Căpitanul echipei Under 19 pare construit fotbalistic după modelul lui Alexandru Bourceanu. Un foarte bun recuperator, bun pasator în adâncime și un excelent mobilizator, Aldea a reușit de multe ori prin atitudine să domine mijlocul terenului în partidele europene. A fost remarcat de antrenorul lui Basel Under 19 la partida din Elveția, câștigată de Steaua cu 3-1. „Căpitanul lor e un fotbalist de viitor și m-a impresionat felul în care a reușit să își motiveze colegii imediat după ce noi am deschis scorul", a spus Hans Thuring la finalul partidei. Fotbalist cu personalitate, Aldea este unul dintre cei care au făcut posibilă colaborarea în timp record între colegii săi de la Steaua și fotbaliștii aduși de la Academia lui Gică Hagi pentru meciurile din Youth League.

RĂZVAN GRĂDINARU

Născut: 23.08.1995 – 18 ani
Înălțime: 1,73 metri
Post: extremă stânga
Valoare: 50.000 euro*

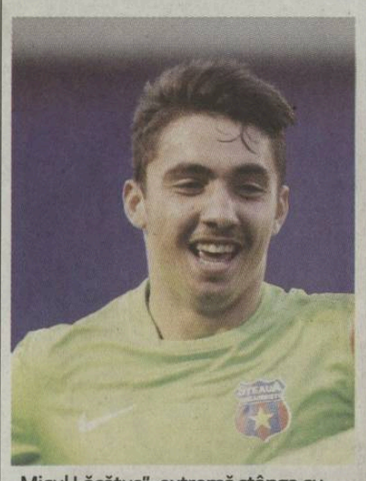

„Micul Lăcătuș", extremă stânga cu o excelentă disponibilitate la efort, Grădinaru este golgheterul echipei în Youth League cu trei goluri. Fotbalistul descoperit și luat în cantonamentul echipei mari de către Ilie Stan în 2011 a adus singur patru puncte pentru Steaua Under 19. Mai întâi două goluri și o pasă de gol în 3-1 cu Basel, apoi la Mogoșoaia, marcator al singurului gol în 1-1 cu Schalke. Grădinaru impresionează prin dribling și prin centrările exacte, din acest motiv fiind promovat la echipa mare de către Reghecampf, acolo unde a prins 36 de minute în meciul de Cupă cu Avântul Bârsana. Adrian Bumbescu, om care l-a văzut pe Grădinaru la juniori, spune că „e un fotbalist extrem de bun, are calități care îl recomandă pentru echipa mare. Mai trebuie lucrat un pic la psihic, este mai copilăros, mai zburdalnic".

ALEXANDRU TÂRNOVAN

Născut: 27.07.1995 – 18 ani
Înălțime: 1,80 metri
Post: atacant
Valoare: 500.000 euro*

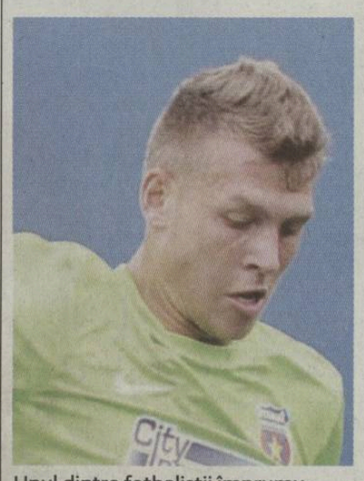

Unul dintre fotbaliștii împrumutați de Steaua de la Academia lui Gică Hagi, Târnovan, poate fi folosit și mijlocaș dreapta, însă are veleități de atacant. Înalt și puternic, se aseamănă în joc, potrivit antrenorilor săi, cu Edin Dzeko, atacantul lui Manchester City. După ce a apucat să joace două meciuri pentru Viitorul în acest sezon de Liga I, Târnovan a venit la Steaua Under 19 și a reușit să marcheze un gol în egalul, 1-1, cu Basel. Evoluțiile sale l-au impresionat pe Reghecampf, cel care l-a luat în lotul cu care Steaua a făcut deplasarea recent la Tg. Jiu, pentru meciul cu Pandurii. „Târnovan a primit încredere după evoluțiile de la Under 19, el se antrenează de ceva vreme și cu echipa mare", a spus antrenorul Stelei despre fotbalistul de 18 ani.

* *valoarea jucătorilor este preluată de pe site-ul www.transfermarkt.com*

M-am bucurat mult să aud de Grădinaru că are evoluții bune la Steaua. L-am adus la 16 ani acolo și i-am spus lui Argăseală că nu poate progresa dacă rămâne pe la Eliade
Ilie STAN, fost antrenor Steaua

5
puncte a acumulat până acum Youth Steaua în Liga Campionilor, spre deosebire de echipa mare, care a obținut doar 3

PE SCURT

OPINIE

IL LUCE, DEZAMĂGIT

Prestația Stelei din Liga Campionilor a fost sub așteptările lui Mircea Lucescu, antrenorul lui Șahtior Donețk. „Il Luce" a mărturisit că situația ar fi putut fi mai bună dacă dubla cu elvețienii de la Basel era tratată altfel. „Îmi pare rău de Steaua. A demonstrat la returul cu Schalke că, dacă ar fi fost mai atentă în cele două meciuri cu Basel, ar fi fost într-o situație mult mai bună acum. Din păcate, Liga Campionilor nu e Liga I sau Europa League", a spus antrenorul la Sport.ro.

TICKETING

DE AZI, BILETE LA CASE

De astăzi se pun în vânzare, la case, biletele pentru jocul de duminică, Steaua-Petrolul, care se va desfășura pe stadionul din cartierul Ghencea. Din cauza audienței scăzute de la ultimele jocuri, clubul roș-albastru a fixat prețuri mici pentru următoarele partide de pe teren propriu, atât cu Petrolul, cât și cu Oțelul. 5 lei e un bilet la peluză, 10 lei la tribuna a II-a și 15 lei la tribuna I. Suporterii care pot achiziționa online aceste tichete o pot face pe www.biletesteaua.ro.

Azi, ora 20:30, DigiSport

ACS POLI TIMIȘOARA

Antrenor: *Aurel Șunda*
Rezerve: *29. Pap – 11. Nanu, 16. Boldea, 19. Marovic, 20. Nohai, 25. Bărbuț, 26. Furtado.*
Absenți: *-*

1 Nuno Claro
13 Scutaru, 30 Șeroni
24 Belu, 5 Poparadu
8 O. Petre (cpt.), 21 Trandu
10 Gorobsov
18 Popovici, 27 Bălace
14 S. Szekely
21 Yazalde
91 William, 9 Enache
18 Cristescu
14 Laban, 6 Yahaya
13 J. Morais, 77 Mățel
5 Găman (cpt.), 27 Mureșan
1 Lung jr.

ASTRA GIURGIU

Antrenor: *Daniel Isăilă*
Rezerve: *1. Gavrilaș - 7. Karim Yoda, 8. Seto, 11. P. Santos, 19. Bukari, 22. Ivanovski, 23. Giurgiu*
Absenți: *Budescu (suspendat), Ben Yousef (accidentat)*

Stadion: *„Dan Păltinișanu" (Timișoara);* ***Bilete:*** *10 lei - peluze, 15 lei - tribunele I și a II-a, 25 de lei - tribuna 0*

Duminică, ora 21:00, DigiSport

STEAUA

Antrenor: *Laurențiu Reghecampf;* ***Rezerve:*** *1. Niță - 19. Ad. Cristea, 22. Pîrvulescu, 23. Stanciu, 25. Piovaccari, 26. Neagu, 30. Răduț;* ***Absenți:*** *Pintilii, Filip (accidentați), Gardoș, Georgievski (suspendați)*

12 Tătărușanu
4 Szukala, 33 Varela
7 Chipciu, 14 Latovlevici
55 Bourceanu (cpt.), 11 Prepeliță
80 Iancu
77 Adi Popa, 10 Tănase
35 Kapetanos
9 Hamza
80 Texeira, 8 Boudjemaa
10 Albin
91 De Lucas, 15 Hoban
21 Guilherme, 2 Alcenat
3 Geraldo (cpt.), 16 Benga
1 Pecanha

PETROLUL

Antrenor: *Cosmin Contra;* ***Rezerve:*** *23. Bornescu - 6. Bețe, 7. Fernandez, 20. Priso, 32. Achim, 52. Romario, 99. Dore;* ***Absenți:*** *Marinescu, Morar (accidentați), Bețe (incert)*

Stadion: *Steaua (București);* ***Bilete:*** *5 lei – peluze, 10 lei – tribuna a II-a, 15 lei – tribuna I, 30 lei – tribuna 0, 50 lei - fotolii*

Azi, ora 19:00, DolceSport

„U" CLUJ

Antrenor: *Mihai Teja;* ***Rezerve:*** *1. Niculescu - 4 Szilagyi (cpt), 8. Balde, 11. Calcan, 17. Takacs, 23. Ene, 27. Kovacs;* ***Absenți:*** *Ratiu, Dedu (accidentați), Dolha, Neag, Lungu (neconvocati)*

33 Veselovsky
3 Ninu, 6 Abrudan
13 Ciupe (cpt.), 14 Mendy
5 Bucșă, 7 Târnăcop
10 Cristocea
2 Rilke, 20 Borza
9 Lemnaru
9 An. Cristea, 29 Buga (cpt.)
20 Surdu, 21 Davide Dias
19 Aganovic, 7 Mateiu
22 Serginho, 25 Vagner
12 Cr. Ionescu, 23 Machado
1 Bordea

FC BRAȘOV

Antrenor: *Ilie Stan;* ***Rezerve:*** *90. Căucă – 7. I. Popa, 15. Diogo Santos, 26. Bruno Madeira, 32. Străuț, 33. Potecu, 47. Fonseca;* ***Absenți:*** *Mutu, Marinescu, Păun (accidentați), Oltean (exclus din lot)*

Stadion: *Cluj Arena (Cluj Napoca);* ***Bilete:*** *10 lei - peluză, 20 lei - tribuna a II-a, 30 lei - tribuna I, 60 lei - sector VIP, etaj III, 100 lei - sector VIP, etaj II*

Mâine, ora 18:30, DigiSport

VIITORUL CONSTANȚA

Antrenor: *Bogdan Vintilă*
Rezerve: *33. Bălauru - 5. Puțanu, 6. Larie, 7. Băluță, 21. I.Șerban, 24. Nikolov, 91. Emerson*
Absent: *Năstăsie (accidentat)*

31 Buzbuchi
25 Ghionea, 3 Mitrea
4 Bejan, 13 Toșca
8 Lazăr, 30 Benzar
20 Dică (cpt.)
10 Cârstocea, 9 Gavra
15 Axente
9 Henrique
7 Iorga, 21 Astafei
8 Marquinhos
15 Cooper, 4 Filip
24 D. Popescu, 5 Mișelăricu
69 Sipovici, 16 Sârghi (cpt.)
1 Brânet

OȚELUL GALAȚI

Antrenor: *Ewald Lienen;* ***Rezerve:*** *88. Brânet – 2. Milea, 11. Sevillano, 26. Marus, 30. Băjenaru, 77. Gavrilă, 96. Tudorie;* ***Absenți:*** *Giurgiu (suspendat), Cojoc, Antunes, Costin, Zaharia, Moglan - accidentați*

Stadion: *Concordia (Chiajna);* ***Bilete:*** *intrare liberă*

Doctor Jekyll sau Mr. Hyde?

Cine vine la Petrolul: fotbalistul de geniu Mutu sau „Briliantul" răsfățat și pus pe scandaluri?

Costin NEGRARU
costin.negraru@prosport.ro

» Petrolul își pune speranțele într-un fotbalist de geniu aflat într-o vizibilă criză de formă. Mutu este fără gol în actualul sezon, iar ultima oară a jucat acum aproape o lună

Transferul anului în Liga I are și o parte întunecată, una care poate să deterioreze serios atmosfera din sânul echipei care își propune să atace titlul în acest sezon. Totodată, chiar și fără să fi îmbrăcat tricoul Petrolului, Adrian Mutu a arătat că are în continuare priză la public.

CE DEZAVANTAJE POATE AVEA VENIREA LUI MUTU

* Ajuns la 34 de ani și cu o serie de scandaluri uriașe în spate, Adrian Mutu nu pare să fie capabil de o schimbare radicală în ceea ce privește comportamentul din afara terenului, fapt dovedit și la Ajaccio. De lucrul acesta s-ar putea convinge începând din această iarnă și fanii Petrolului.

* Eticheta de jucător-problemă pusă lui Mutu nu vine doar ca o consecință a lucrurilor extra-sportive legate de atacantul de 34 de ani. Cunoscut drept un tip conflictual, acesta a avut relații tensionate cu mai toți antrenorii alături de care a lucrat - Pițurcă și Ravanelli fiind ultimele exemple - iar Cosmin Contra are, la prima vedere, o misiune dificilă în a menține liniștea în vestiar.

* Salariul de 500.000 de euro al „Briliantului" poate dezbina vestiarul prahovenilor, mai ales în cazul în care prestațiile lui Mutu nu vor fi cele pe care le așteaptă petroliștii.

* Strict fotbalistic, Mutu traversează o criză de formă și există dubii legate de capacitatea acestuia de a-și reveni odată cu transferul la Petrolul. Ultimul meci jucat de „Briliant" în Franța, la Ajaccio, a fost pe 2 noiembrie, iar ultimul gol înscris a fost în luna mai.

» Venirea lui Mutu la Petrolul ar putea însemna un lucru bun. Dar s-ar putea să se întâmple ce am văzut cu toții când Gică Popescu s-a dus la Dinamo
Mircea LUCESCU, antrenor Șahtior Donețk

DE CE ESTE BENEFICĂ VENIREA LUI MUTU

* Aducerea „Briliantului" la Ploiești este cea mai mare lovitură de imagine dată de un club din țară în ultimii ani! Pe lângă avantajul unei expuneri mai mari în media, prahovenii vor avea și un câștig financiar rezultat din vânzarea tricourilor sau a altor materiale promoționale cu numele lui Mutu.

* Venirea lui Mutu nu are plusuri doar la capitolul imagine. Deloc de neglijat este faptul că la Ploiești va juca din retur un fotbalist cu peste 100 de goluri în Serie A și golgeterul all-time al naționalei (35 de goluri), care, motivat corespunzător, poate face diferența.

* Obișnuit să fie în centrul atenției, Mutu poate fi omul care să preia presiunea de pe umerii colegilor săi. Păstrând proporțiile, același lucru s-a întâmplat la PSG, odată cu venirea lui David Beckham. Explica, atunci, Ibrahimovic: „Toată lumea era atentă la David și noi, ceilalți, neam putut concentra exclusiv la fotbal!"

» Ajaccio are o gaură mare în buget, iar despărțirea de Mutu era inevitabilă. Salariul lui era aproape egal cu veniturile totale ale celorlalți fotbaliști din lot
Ludovic FATIZZO, impresarul lui Mutu

33
de goluri a marcat Mutu în Liga 1, atunci când a jucat pentru FC Argeș și Dinamo. Are doar 74 de prezențe campionatul românesc

» Nu e chiar distracție în fotbalul românesc, iar Petrolul nu devine favorită la titlu dacă îl ia pe Mutu
Victor BECALI, fostul impresar al lui Mutu

Execuție în direct, fără somație

Pandurii lui Pustai n-au avut nicio șansă aseară, la Dnepropetrovsk, într-un meci controlat de la un capăt la altul de echipa lui Juande Ramos: 4-1. Pe 12 decembrie, la Cluj, gorjenii vor avea „derby-ul" pentru locul 3, cu Pacos Ferreira

La fel ca și în meciul tur, Eric (în stânga) și colegii lui s-au recunoscut învinși. O veste bună, debutul puștiului Pițian (18 ani) Foto: **Dan Tăuțan**

Europa League

DNEPR		PANDURII
	4-1 (Kalinic '12, Zozulya '56, Șakov '86, Kravchenko '89 / Eric '70 - pen.)	
71 Boyko ★★★		**80** Mingote ★
7 Kulakov ★★ **5** Mandzyuk (cpt.) ★★ **14** Ceberiaciko ★★ (**39** Svatok, '65) ★★ **2** Vlad ★		**25** Pleașcă ■ **5** Christou (cpt.) ★ **23** Rada ■ **4** Momcilovic ★
4 Kravchenko ★★★ **89** Politilo ★★		**28** Breeveld ★ **8** Cristea ■ (**9** Dos Santos, '59) ★
20 Bruno Gama ★★ (**97** Bliznicenko '46) ★★ **9** Kalinic ★★★ (**28** Șakov, '62) ★★★ **19** Kobakhidze ★★		**7** Buleică ■ (**2** Pițian, '81) **24** Eric ★★ **90** Ciucur ★ (**22** Distefano '57) ★
18 Zozulya ★★★		**11** Adrovic ■
Antrenor: *Juande Ramos* ***Rezerve:*** *91. Vartsaba - 44. Fedetski, 6. Kankava, 11. Selezniov* ***Cartonașe galbene:*** *Svatok '69*		***Antrenor:*** *Cristi Pustai* ***Rezerve:*** *33. Stanca - 3. Sipo, 14. Dănăricu, 77. Paulinho* ***Cartonașe galbene:*** *Dos Santos '62, Adrovic '71*

Arbitru: *Leontios Trattou ★★ (Cipru);* ***Asistenți:*** *Michael Soteriou ★★★ și Athinodoros Ioannou ★★★ (ambii Cipru);* ***Stadion:*** *Dnipro Arena (Dnepropetrovsk);* ***Spectatori:*** *10.000*

Iulian VÂLVOIU
iulian.valvoiu@prosport.ro

» Eric a marcat al doilea gol din grupele Europa League, din penalty, dar a fost insuficient pentru Pandurii

Aproape 30.000 de km, făcuți în preliminarii și în grupe, pentru un punct! Un singur amărât de punct, scos în Portugalia, la Pacos, echipă cu care Pandurii lui Pustai își va „disputa" locul 3 în ultimul meci, de la Cluj, de peste două săptămâni. A meritat efortul? A meritat. Rămânem cu ceva? Rămânem. Concluziile gorjenilor au acoperire și merită respectul nostru, chiar dacă nu le împărtășim neapărat.

Distanța dintre Tg. Jiu și Dnepropetrovsk, 1.296 de km, e greu de surprins cu privirea pe hartă, dar e simplu de imaginat. E cam ca diferența dintre Pandurii și Dnepr. Sau dintre Pustai și Ramos. Ori dintre Eric și Zozulya (ambii marcatori aseară). E diferența dintre un fotbal a cărei națională a învins recent Franța cu 2-0 și distanța dintre o țară organizatoare de finala Europa League din 2012 și una care a organizat Euro 2012! Aseară am mai găsit un răspuns la întrebarea de ce Mircea Lucescu tocmai va bifa la anul al zecelea sezon în Ucraina.

Și totuși, am încercat. Pustai a făcut tot ce i-a stat în putință să închege o echipă, i-a adus și pe juniorii Dănăricu și Pițian să simtă gerul Ucrainei și să audă imnul Ligii Europa. I-a găsit loc

» Scorul ar fi putut și mai drastic pentru Pandurii, dacă arbitrul Trattou ar fi văzut un henț în careu al lui Paraschevas în minutul 33, ceea ce ar fi însemnat acordarea unui penalty pentru gazde

lui Ciucur, omul care i-a calificat în grupe, și a sperat la Eric. La inventivitatea brazilianului. Numai că până să-și obișnuiască privirea cu ninsoarea abundentă de pe teren, lui domn' profesor i s-a făcut semn că s-a schimbat tabela: 1-0, Kalinic (12). Totul a devenit brusc mai greu, oarecum inutil. S-au văzut din ce în ce mai clar diferența de valoare și știința jocului de partea gazdelor. Zozulya a făcut 2-0 (56), Eric a marcat din penalty, dar Shakov și Kravchenko au făcut 4-1 (86 și 89). Nu ne-a mai rămas decât „derby-ul" cu Pacos, din ultima etapă, pentru locul 3. Măcar între Tg. Jiu și Cluj nu sunt decât 379 de km! •

Chiricheș, aproape de primul gol

Titularizat din nou aseară după ce a fost lăsat pe bancă în eșecul cu Manchester City de duminică, scor 0-6, Vlad Chiricheș s-a descurcat bine în victoria lui Tottenham la Tromso, scor 2-0. Sigur în defensivă, fundașul român a fost aproape să marcheze primul gol în tricoul lui Spurs.

De fapt, a fost creditat și cu reușita din minutul 63. Doar că UEFA a rectificat repede, mai ales că fundașul român a și semnalat că nu a marcat golul, trecând în raportul oficial autogol în dreptul lui Causevic. Tottenham, cu cinci victorii după cinci meciuri, e deja în 16-imile Europa League.

EUROPA LEAGUE / REZULTATE ETAPA 5

GRUPA A

Kuban - St. Gallen 4-0
Melgarejo 3 și 71, Ignatiev 54, Kabore 90

Swansea - Valencia 0-1
Parejo 20

CLASAMENT

1. Valencia	5	4	0	1	11-6	12
2. Swansea	5	2	2	1	6-3	8
3. Kuban	5	1	2	2	6-6	5
4. St. Gallen	5	1	0	4	5-13	3

GRUPA B

Ludogoreț - PSV 2-0
Bezjak 38 și 79

Cernomoreț - Dinamo Zagreb 2-1
Antonov 78, Didenko 90+1 / Beciraj 20

CLASAMENT

1. Ludogorets	5	4	1	0	9-1	13
2. PSV	5	2	1	2	4-4	7
3. Cernomoreț	5	2	1	2	5-6	7
4. Din. Zagreb	5	0	1	4	2-9	1

GRUPA C

Elfsborg - Salzburg 0-1
Meilinger 39

Esbjerg - Standard Liege 2-1
van Buren 18 și 79 / De Camargo 53

CLASAMENT

1. Salzburg	5	5	0	0	12-3	15
2. Esjberg	5	4	0	1	8-5	12
3. Standard	5	0	1	4	5-10	1
4. Elfsborg	5	0	1	4	2-9	1

GRUPA D

Rubin Kazan - Maribor 1-1
Natcho 43 / Mezga 86

Wigan - Waregem 1-2
Barnett 7 / Th. Hazard 37, Malanda 88

CLASAMENT

1. Rubin	5	3	2	0	12-4	11
2. Zulte	5	2	1	2	5-9	7
3. Wigan	5	1	2	2	5-5	5
4. Maribor	5	1	1	3	7-11	4

GRUPA E

Dnepr - Pandurii 4-1
Kalinic 12, Zozulya 56, Șakov 86, Kravchenko '89 / Eric 70 - pen.

Pacos - Fiorentina 0-0

FIORENTINA, DOAR EGAL

Cu patru victorii în primele patru meciuri din grupă, Fiorentina și-a permis să se relaxeze și să își odihnească o parte din titulari în meciul de aseară cu Pacos Ferreira. Egalul, scor 0-0, n-a mai contat pentru echipa lui Montella, care conduce grupa cu 13 puncte, unul mai mult decât Dnepr.

CLASAMENT

1. Fiorentina	5	4	1	0	10-2	13
2. Dnepr	5	4	0	1	10-3	12
3. Pacos	5	0	2	3	1-8	2
4. Pandurii	5	0	1	4	3-11	1

GRUPA F

Bordeaux - Frankfurt 0-1
Lanig 83

APOEL - Maccabi Tel Aviv 0-0

CLASAMENT

1. Eintracht	5	4	0	1	11-4	12
2. MaccabiTA	5	2	2	1	6-5	8
3. APOEL	5	1	2	2	3-6	5
4. Bordeaux	5	1	0	4	4-9	3

GRUPA G

Genk - Dinamo Kiev 3-1
Vossen 17 - pen., Kumordzi 37, De Ceulaer 40 / Iarmolenko 9

Rapid Viena - Thun 2-1
Boyd 17, Boskovic 64 / Sadik 62

CLASAMENT

1. Genk	5	3	2	0	9-5	11
2. Din. Kiev	5	2	1	2	8-6	7
3. Rapid V.	5	1	3	1	7-7	6
4. Thun	5	1	0	4	3-9	3

GRUPA H

Sevilla - Estoril 1-1
Gameiro 6 / R. Fernandes 90

Liberec - Freiburg 1-2
Rybalka 81 / Ginter 23, Coquelin 73

CLASAMENT

1. Sevilla	5	2	3	0	7-4	9
2. Liberec	5	1	3	1	7-7	6
3. Freiburg	5	1	3	1	5-6	6
4.Estoril	5	0	3	2	4-6	3

GRUPA I

Rijeka - Guimaraes 0-0

Lyon - Betis 1-0
Gomis 66

CLASAMENT

1. Lyon	5	2	3	0	4-2	9
2. Betis	5	2	2	1	3-2	8
3. Guimaraes	5	1	2	2	5-3	5
4. Rijeka	5	0	2	3	2-7	3

GRUPA J

Legia Varșovia - Lazio 0-2
Perea 24, Anderson 57

Trabzonspor - Apollon 4-2
Olcan Adin 23, 61 și 83, Aydogdu 25 / Guie 68, Sangoy 80 - pen.

CLASAMENT

1. Trabzon	5	4	1	0	13-6	13
2. Lazio	5	3	2	0	8-4	11
3. Apollon	5	1	1	3	2-8	4
4. Legia	5	0	0	5	0-8	0

GRUPA K

Anji Mahacikala - Șerif Tiraspol 1-1
Epureanu 58 / Isa 52

Tromso - Tottenham 0-2
Causevic 62 - aut, Dembele 75

CLASAMENT

1. Tottenham	5	5	0	0	11-1	15
2. Anji	5	2	2	1	3-3	8
3. Șerif	5	0	3	2	3-6	3
4. Tromso	5	0	1	4	1-8	1

GRUPA L

Karagandi - PAOK 0-2
Dzidic 54 - aut., Kitsiou 90+2

AZ Alkmaar - Maccabi Haifa 2-0
Gudelj 37, Gudmundsson 90+5

CLASAMENT

1. PAOK	5	3	2	0	8-4	11
2. Alkmaar	5	3	2	0	6-2	11
3. Maccabi H	5	0	2	3	4-8	2
4. Karagandy	5	0	2	3	4-8	2

*Primele două echipe clasate din fiecare grupă se califică în 16-imi, fază în care li se vor alătura și formațiile de pe poziția a treia din cele opt grupe ale Ligii Campionilor. Ultima etapă are loc pe 12 decembrie

pub

peugeot.com.ro

NOUL PEUGEOT 308
LASĂ-TE **CONDUS** DE **SENZAȚII**

10.900€
+TVA

PEUGEOT RECOMANDĂ TOTAL Consum mixt între 3,8-5,8 l/100 km, emisii CO_2 între 99-134 g/km.

DESIGN PUR ȘI i-COCKPIT REVOLUȚIONAR
Îndrăzneț și rafinat, Noul 308 pășește într-o nouă eră. O eră în care tehnologia Full Led, design-ul minimalist al consolei centrale și inovațiile de ultimă generație integrate în i-Cockpit, precum touch screen-ul de 9,7", volanul de dimensiuni reduse și înălțarea instrumentelor de bord, vor redefini senzațiile trăite la volan. Ofertă supusă unor termene și condiții valabilă în limita stocului disponibil. Preț recomandat cu TVA 13.516€, valabil pentru 308 ACCESS 1,2 VTi 82CP.
Mașina din imagine este cu titlu de prezentare. Touch screen-ul este inclus in dotarea standard începând cu nivelul de echipare Active.

NOUL PEUGEOT 308

MOTION & EMOTION

PEUGEOT

Tade, atacantul care a driblat sărăcia

Vârful francez de la CFR Cluj a fost nevoit să lucreze la un call center, după antrenamente, pentru a se putea întreține în perioada în care a evoluat în ligile inferioare din Scoția

Vlad MĂCICĂȘAN
vlad.macicasan@prosport.ro

» **Tade (27 de ani) a marcat golul prin care CFR a obținut singura victorie în deplasare în acest sezon în Liga I: 1-0 cu Ceahlăul**

» **Francezul a emigrat în Scoția din cauza sărăciei și și-a falsificat CV-ul ca să prindă un contract**

Atacantul Gregory Tade a început să se impună printre jucătorii de bază ai CFR-ului. Adus în vară, francezul este văzut ca un pion important în proiectul „CFR 2014-2015“, care va avea misiune să aducă titlul din nou la Cluj.

Tade e un fotbalist care a învățat pe propria piele ce înseamnă sărăcia și sacrificiul. În urmă cu un an, un jurnalist francez, Romain Molin, îl elogia pe blogul său, găzduit de cotidianul L'Equipe. A fost primul care i-a publicat povestea, scoasă parcă dintr-un scenariu de film. Tade jucase fotbal la amatori, în Franța, țara unde s-a născut, dar la 19 ani a plecat în Scoția pentru a-și urma visul de a ajunge fotbalist profesionist și pentru a scăpa de sărăcie.

ÎN LIGA A III-A ȘI A IV-A

Pentru a fi sigur că nu va fi trimis înapoi în Franța și își va găsit o echipă unde să joace, francezul cu origini ivoriene și-a falsificat CV-ul. Printre altele, atacantul s-a lăudat că are două selecții la naționala de tineret a ivorienilor. Așa a prins un contract la Forfair Athletic, echipă din liga a III-a scoțiană. A ajuns apoi în liga a IV-a din Scoția, iar greutățile l-au prins din nou. Salariul mic de fotbalist l-a obligat să-și mai găsească un loc de muncă, pentru a se putea întreține. Cum multe meserii nu era pregătit să facă, a decis să se angajeze la un call center. „Jucam marți seara la Elgin, în nord. Terenul era groaznic, adversarii jucau la rupere. Până am făcut duș și am mâncat s-a făcut ora 2:30 noaptea. La ora 5 dimineața m-am trezit să merg la muncă“, i-a povestit Tade, jurnalistului de la L'Equipe.

A JUCAT ÎN TOATE LIGILE

Gregory Tade este unul dintre puținii jucători care n-a sărit nicio treaptă, în drumul spre fotbalul mare. În Scoția a jucat trei ani în liga a III-a și a IV-a, apoi a ajuns în liga a II-a, iar peste alți doi ani a semnat cu Inverness, din prima ligă scoțiană. În 2012 a ajuns la St. Johnston, cu care a jucat și în Europa League și de unde a fost transferat de CFR.

UN SINGUR „ROȘU“ ÎN TOATĂ CARIERA

Vârful francez este un tip disciplinat, atât pe teren cât și în viața de zi cu zi. În toată cariera sa a luat un singur cartonaș roșu. Pe 4 august 2012, pe când evolua pentru St. Johnston, Tade a fost eliminat în minutul 37 al jocului cu Hearts (0-2) pentru un fault întârziat. Din punctul de vedere al eficacității, francezul a avut cel mai bun sezon în tricoul Iverness (2011-2012), când a marcat nouă goluri. Pentru CFR, Tade a marcat un singur gol, în victoria cu 1-0 cu Ceahlăul, de la Piatra Neamț. Aceasta a fost de altfel singura victorie a CFR-ului în deplasare în acest sezon în Liga I.

*Gregory Tade (stânga) a făcut la Piatra Neamț cel mai bun meci al său în tricoul CFR-uluiFoto: **Dan Duță***

» **500.000 de euro** e cota de piață a francezului

» ***Sunt fericit că am ajuns la o echipă precum CFR. Sper să ajut cât mai mult la îndeplinirea tuturor obiectivelor clubului***
Gregory TADE, atacant CFR

12 goluri în 72 de meciuri a reușit Tade în prima ligă scoțiană

» ***Tade este un atacant cu reale calități și aștept să-și arate cât mai rapid valoarea. Am mare încredere în el***
Iuliu MUREȘAN, președinte CFR Cluj

11 meciuri a jucat Gregory Tade în actualul campionat pentru CFR, reușind un gol

Rezultatele CFR-ului în deplasare în acest sezon

ETAPA	ADVERSAR	SCOR
1	FC Botoșani	0-0
3	FC Vaslui	0-4
5	Steaua	0-3
7	„U“ Cluj	0-0
9	Petrolul	2-3
11	Ceahlăul	1-0
13	Chiajna	0-0
15	FC Brașov	0-0

Traore a făcut primii bani din croitorie!

CFR Cluj a avut, de-a lungul anilor, mai mulți jucători care au practicat alte meserii înainte de a se apuca serios de fotbal

Vlad MĂCICĂȘAN
vlad.macicasan@prosport.ro

» **Gabi Mureșan a vândut vin într-un parc de distracții din Germania**

Mai mulți jucători care au trecut pe la CFR au avut o copilărie săracă și au fost nevoiți să muncească de mici pentru a-și asigura pâinea de zi cu zi. Atacantul ivorian **Lacina Traore (foto)**, jucător adus gratis de pe maidane și cedat mai apoi pentru patru milioane de euro, a lucrat ca și croitor în copilărie. Când a venit la Cluj, colegii râdeau de el pentru că a crezut că zăpada e... smântână. Mijlocașul Emmanuel Culio a avut de asemenea o copilărie grea. A lucrat în zidărie, dar a avut șansa să fie remarcat la un trial și mai apoi a semnat un contract cu un club profesionist. Gabi Mureșan a început fotbalul în ligile inferioare din România, dar a renunțat pentru o perioadă, înainte să ajungă la un club mare. A fost în Germania pentru câteva luni într-un parc de distracții, unde vindea vin. A revenit în țară, la Gloria Bistrița, iar apoi a ajuns la CFR. Rebelul Bastos a crescut la periferia orașului Rio de Janeiro și a făcut parte dintr-o bandă de cartier, care se ocupa cu trafic de droguri și arme.

LIGA A II-A, MÂINE, ORA 11:00, www.liga2.ro

SERIA I, ETAPA 16

Unirea Slobozia - FC Clinceni
CSMS Iași - CF Brăila
Farul - SC Bacău
Rapid Suceava - Dunărea Galați
Rapid - Unirea Tărlungeni
(TVR 1, ora 12:00)
Gloria Buzău și ACS Berceni stau.

CLASAMENT

Loc	Echipa	M.	V.	Eg.	Înf.	Gol.	P.	Ad.
1.	Rapid București	13	8	4	1	20-10	28	+10
2.	FC Clinceni	13	7	4	2	28-17	25	+4
3.	CSMS Iași	13	8	1	4	22-12	25	+4
4.	Unirea Slobozia	13	7	4	2	19-14	25	+7
5.	ACS Berceni	12	6	4	2	16-11	22	+7
6.	Gloria Buzău	13	4	6	3	18-14	18	-3
7.	SC Bacău	13	4	3	6	16-18	15	-6
8.	Farul	13	4	3	6	10-17	15	-3
9.	Unirea Tărlungeni	13	3	3	7	8-14	12	-9
10.	CF Brăila	13	3	2	8	16-24	11	-10
11.	Rapid Suceava	12	1	5	6	12-23	8	-10
12.	Dunărea Galați	11	0	3	8	11-22	3	-12

* Dunărea Galați a stat deoarece Sportul a fost exclusă
** ACS Berceni a stat

SERIA A II-A, ETAPA 14

UTA - CSM Rm. Vâlcea
CS Mioveni - FC Bihor
Gloria Bistrița - FC Olt
Metalul Reșița - CS U. Craiova
ASA Tg. Mureș - Olimpia SM
FC U. Craiova - Minerul Motru (17:00)

CLASAMENT

Loc	Echipa	M.	V.	Eg.	Înf.	Gol.	P.	Ad.
1.	CS U Craiova	13	7	4	2	14-8	25	+4
2.	CSM Rm. Vâlcea	13	7	3	3	19-13	24	+3
3.	Gloria Bistrița	13	7	2	4	15-11	23	+5
4.	Metalul Reșița	13	6	2	5	17-14	20	+2
5.	FC U Craiova	13	4	7	2	10-7	19	+1
6.	ASA Tg. Mureș	13	4	7	2	10-7	19	+1
7.	Olimpia	13	4	6	3	12-12	18	0
8.	FC Olt	13	4	5	4	11-10	17	-4
9.	CS Mioveni	13	3	5	5	13-16	14	-7
10.	FC Bihor	13	3	4	6	11-15	13	-8
11.	UTA Arad	13	2	4	7	8-17	10	-8
12.	Minerul Motru	13	2	1	10	9-19	7	-14

DECIZIE

LIGA A II-A ȘI A III-A, LA ULTIMA ETAPĂ PE 2013!

Comitetul Executiv al Federației Române de Fotbal a decis ieri amânarea ultimelor două etape care trebuiau să se dispute în Liga a II-a și Liga a III-a în acest final de an. Astfel, meciurile din acest week-end sunt ultimele în ligile inferioare în 2013. Rundele 17 și 18, din seria I, și 15 și 16 din seria a II-a, din Liga a II-a, au fost reprogramate pentru 2014, la fel cum s-a întâmplat și rundele 16 și 17 din Liga a III-a. „Pot să vă spun oficial că etapa din week-end este ultima pentru Liga a II-a și Liga a III-a. FRF a decis că e bine să întrerupem campionatul“, a spus **Auraș Brașoveanu (foto)**, reprezentant al cluburilor din Liga a II-a în Comitetul Executiv. Eșalonul doi se va relua pe 1 martie, iar Liga a III-a pe 28 februarie 2014. **(Mihai ANDRIEȘ)**

SCANDAL

RAPID ACUZĂ FRF DE RĂZBUNARE

Comisia de Disciplină a FRF a sancționat ieri Rapidul cu 37.500 de lei și cu o etapă de suspendare a terenului în urma incidentelor de la Buzău (2-0 cu Gloria în etapa 15), iar acest lucru a stârnit furia conducerii giulești. Aceasta acuză FRF că se răzbună pentru procesul declanșat la Lausanne, în vederea recuperării locului în Liga 1. Giuleștenii, care vor juca meciul de mâine cu Unirea Tărlungeni la Ploiești, pe stadionul Astra, susțin că FRF le-a atras atenția să nu continue cu demersul lor sau vor suporta consecințele.

Duminică, ora 18:30, DigiSport

CORONA BRAȘOV

Antrenor: *Jerry Gane*
Rezerve: *12. Dănălache - 5. R. Stănescu, 15. Damian, 17. H. Popa, 23. Arce, 25. Fl. Ilie, 45. Braganca*
Absent: *Coman (suspendat)*

PANDURII TG. JIU

Antrenor: *Cristi Pustai*
Rezerve: *33. Stanca -2. Sipoto, 6. Mamele, 8. Cristea, 11. Adrovic, 22. Distefano, 25. Pleașcă,*
Absenți: *Erico, Matulevicius, Predescu, Diego Rubio (accidentați)*

Stadion: *Tineretului (Brașov);* ***Bilete:*** *10 lei - tribuna a II-a și tribuna I, 15 lei - sectoarele S și T, 50 lei - VIP*

Duminică, ora 14:00, DigiSport

FC BOTOȘANI

Antrenor: *Cristi Popovici*
Rezerve: *22. Perianu - 4. Taban, 5. Maghici, 6. Tincu, 7. I. Matei, 11. Vraciu, 27. Drugă*
Absenți: *Ursu, Ghinga, Tănasă (accidentați)*

CONCORDIA CHIAJNA

Antrenor: *Ionuț Chirilă*
Rezerve: *1. Iancu - 7. Serediuc, 9. Strătilă, 21. Bucurică, 28. L. Ganea, 77. Florea, 93. N.Roșu,*
Absent: *Melinte (suspendat)*

Stadion: *Municipal (Botoșani);* ***Bilete:*** *10 lei - peluză, 20 lei - tribuna a II-a și tribuna I*

LIGA A III-A, ETAPA 15 (ULTIMA), AZI, ORA 14:00, www.liga2.ro

SERIA I
CSM Moinești - FCM Dorohoi
Aerostar Bacău - Știința Miroslava
Cetatea Târgu Neamț - Petrotub Roman
Bucovina Rădăuți - Kosarom Pașcani
Bucovina Pojorâta - Ceahlăul II*
Sporting Suceava va sta.

SERIA II
Dunărea Călărași - Rapid Fetești
Oțelul II - CS Afumați
CS Ștefănești - FC Voluntari
Conpet Cireșu - Progresul Cernica
Callatis 2012 Mangalia - Sporting Liești
Gloria Pop. Leordeni - Viitorul Axintele*

SERIA III
Concordia II - Viitorul Domnești
Dinamo II - Inter Clinceni
Juventus București - CS Balotești
Metaloglobus - Viitorul Craiova
CS Tunari - FC Balș*
CS Podari - CS Vișina Nouă*

SERIA IV
AFCM Reșița - FC Caransebeș
Millenium Giarmata - Vulturii Lugoj
FC Hunedoara - Jiul Rovinari
Becicherecu Mic - Știința Turceni
FC Avrig - Muncitorul Reșița
Pandurii II va sta.

SERIA V
Unirea Dej - Arieșul 1907 Turda
FCM Baia Mare - FC Zalău
Șoimii Pâncota - CS Ineu
Sănătatea Cluj - Metalurgistul Cugir
Unirea Jucu - Național Sebiș*
CS Oșorhei va sta.

SERIA VI
Conpet Ploiești - FC Zagon
Avântul Reghin - SCM Argeș Pitești
Urban Titu - Chindia Târgoviște
Atletic Bradu - FCM Târgoviște
FC Păpăuți - Civitas Făgăraș 3-0**
FCM Câmpina - Fortuna P. Câmpina*
*Se dispută mâine, de la ora 14:00;
**Oaspeții s-au retras în retur și pierd meciurile rămase la „masa verde“

pub

Țălnar a dat „câinii" pe cămile

După plecarea de la Dinamo, „Papa" a ajuns în Oman. Ca antrenor, „Țânțarul" se află la prima sa experiență peste hotare și spune că, și într-o țară cu mai puțină tradiție în fotbal, munca de antrenor este mult mai respectată de către patronii cluburilor

Cătălin MUREȘANU
catalin.muresanu@prosport.ro

» Alături de Țălnar (56 de ani), la Oman Club, formație din liga a doua, este și Mircea Oaidă, fostul preparator fizic de la Dinamo

Cum este această experiență pentru dumneavoastră?
Am văzut și eu ce înseamnă să lucrezi în străinătate. Acum știu care e diferența între a antrena în România și în altă parte.

Și care e diferența?
Acolo ești lăsat în pace, lumea îți apreciază munca și nu e este vorba de o țară extrem de avansată în fotbal. L-am văzut pe președinte de două ori, am lucrat mereu cu directorul sportiv.

Care este nivelul ligii secunde în Oman?
Ei acum încearcă să treacă la profesioniști, sunt semi amatori. Jucătorii sunt destul de talentați, au calități fizice, dar sunt dezorientați din punct de vedere tactic. Mi-a fost destul greu, mai ales în prima fază, dar au fost receptivi.

Așa cum a reușit și la Dinamo, Țălnar e apreciat de jucătorii săi

În țările arabe șeicii care dețin echipele sunt destul de greu de mulțumit. Ați avut probleme din acest punct de vedere?
Nu, după fiecare victorie, a doua zi venea cu prima, erau foarte corecți, nu te întrebau de ce faci două ore de antrenament, de ce îi omori, de ce a intrat ăla sau l-ai scos pe celălalt. Din acest punct de vedere, «șeicii» din fotbalul românesc sunt mult mai pretențioși.

Să înțeleg că nu ați avut mari probleme de adaptare?
Nu chiar. A fost și Mircea cu mine (n.r. - preparatorul fizic Mircea Oaidă) *și m-a ajutat enorm. A doua zi după ce am aterizat am zis că mă întorc. Erau 50 de grade, iar cel care ne-a dus acolo ne-a luat la o plimbare prin deșert. Din cauza căldurii am slăbit 18 kg. Am prins sărbătoarea care marchează sfârșitul Ramadamului, un fel de Crăciun la noi. La ei în loc de porc se taie cămila. Am mâncat carne de cămilă și pot să spun că e mult mai bună decât cea de porc.*

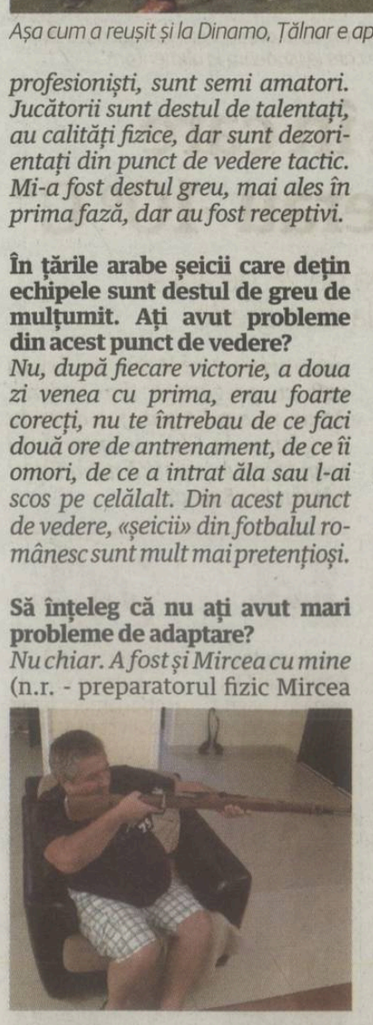

Cum văd oamenii fotbalul în Oman? Vine lumea la stadion?
Oman Club este cea mai veche echipă din Oman, echipa Poliției, foarte iubită. Practic, am plecat de la Dinamo și am ajuns tot la Dinamo (râde).

Apropo de Dinamo. Cum comentați parcursul echipei în acest campionat?
Când am plecat am văzut ce se preconizează, din păcate suferim toți cei care iubim Dinamo. De vreo șase ani se tot spune că facem New Dinamo, însă nu se mișcă nimic. Sper ca cei care investesc să forțeze puțin lucrurile, să fie aduși jucători de valoare. Acum să fim serioși, fără transferuri bune nu se poate face performanță. În acest moment nu se vede niciun fel de progres, din contră, e un regres.

Credeți totuși că în viitor va exista și un progres?
Nu sunt omul să vorbesc de rău Dinamo. Aici m-am format ca jucător, ca antrenor, iubesc culorile și această echipă va rămâne mereu în sufletul meu. Am 30 de ani în „Ștefan cel Mare", dar ca orice dinamovist, atunci când o văd pe Steaua că defilează, am o durere în suflet.

3
este poziția pe care o ocupă Oman Club în clasamentul eșalonului secund din Oman, loc promovabil

Țălnar se bucură în fața laptopului după o victorie ca antrenor al lui Dinamo în fața Stelei — Foto: **ProSport**

PE SCURT

GEST

BUCURIE PENTRU UN FAN PARALIZAT

Dinamo și-a ajutat unul dintre cei mai devotați suporteri să simtă din nou bucuria de a trăi. Dănciulescu a adus o rază de soare în viața tulbure a lui Constantin Marian (29 de ani), prin vizita pe care i-a făcut-o la spital, unde tânărul a și fost părăsit de cei apropiați. Fanul „câinilor" și-a fracturat coloana vertebrală în urma unei nefericite sărituri în apă, pe când mergea la scăldat, în 2010. Soția l-a părăsit, iar părinții lui au decedat. „Din păcate, oamenii buni au parte de lucruri rele în viață. Vom fi mereu alături de el. Îl vom sprijini și financiar, și medical", a spus Dănciulescu.

Foto: fcdinamo.ro

pub

Mâine, ora 19:00, DolceSport

FC VASLUI
Antrenor: *Liviu Ciobotariu*
Rezerve: *89. Straton - 11. Pozder, 17. Popovici, 29. Pătulea, 30. Balaur, 40. Buziuc, 77. Enescu*
Absenți: *Madson (suspendat), Wilk, Viveiros, Sburlea (accidentați)*

CEAHLĂUL
Antrenor: *Vasile Miriuță*
Rezerve: *22. Jicha - 8. Hassani, 9. Jula, 13. Rusu, 27. Popadiuc, 30. Lopez Garcia, 77. Crăciunescu*
Absent: *Ichim (accidentat)*

Stadion: *Municipal (Vaslui);* ***Bilete:*** *15 lei - tribuna I, 10 lei - tribuna a II-a, 5 lei - peluză*

Mâine, ora 21:00, DigiSport

SĂGEATA NĂVODARI
Antrenor: *Tibor Selymes*
Rezerve: *12. Pogacsics - 4. Lupu, 8. Grigoraș, 12. Chitu, 21. David Lopez, 27. Sorian, 30. Ilie Iordache*
Absenți: *V.Dinu (suspendat), C. Munteanu (nerefăcut)*

DINAMO
Antrenor: *Flavius Stoican*
Rezerve: *23. Naumvoski - 4. Luchin, 7. C. Munteanu, 8. Curteanu, 19. Boubacar, 22. Zougoula, 30. Pape*
Absent: *Țucudean (suspendat)*

Stadion: *Farul (Constanța);* ***Bilete:*** *10 lei - intrare generală*

Lucrare de control

Naționala feminină de handbal trage, la Paris, ultimele concluzii înaintea Campionatului Mondial. România va înfrunta mâine Japonia (ora 17:00), iar sâmbătă va juca împotriva câștigătoarei dintre Franța și Tunisia

Marius HUȚU
marius.hutu@prosport.ro

» **Tricolorele au răcit după ce au înghețat miercuri în Sala Sporturilor din Brașov**

» **După turneul din Franța, Gheorghe Tadici va anunța, marți, lotul de 16 handbaliste care merg la Campionatul Mondial**

Cu o săptămână înaintea startului Campionatului Mondial de handbal, naționala feminină pleacă azi la Paris pentru un turneu amical, la care vor mai lua parte Franța, Japonia și Tunisia. Tricolorele fac deplasarea după un cantonament de patru zile la Cheile Grădiștei în care au încărcat bateriile, dar au și răcit. Asta pentru că fetele s-au pregătit la temperaturi scăzute în Sala Sporturilor din Brașov.

„La antrenamentul de miercuri seară, a fost bocnă în sală, nu cred că au fost mai mult de 10-12 grade Celsius. Înghețа până și clisterul pe degetele fetelor. Astfel, au apărut mai multe probleme cu răceala în lot", ne-a declarat Gheorghe Tadici, care nu a scăpat nici el de agasanta tuse. La ședințele tehnico-tactice, selecționerul a insistat să remedieze problemele pe care România le-a întâmpinat săptămâna trecută în Danemarca, în special la jocul în superioritate numerică.

Naționala debutează la turneul din Hexagon în compania Japoniei (sâmbătă, ora 17:00), iar o zi mai târziu va disputa finala cu învingătoarea dintre Franța și Tunisia. „În primul joc vom înfrunta un adversar iute, care joacă bine pe contraatac și faza a doua, dar care merge și pe apărare avansată. Apoi, duminică, mă gândesc că vom înfrunta Franța, una dintre echipele favorite la Campionatul Mondial, cu jucătoare rapide și cu o linie de 9 metri foarte bună. Ne-am propus să creștem la acest turneu și să ajungem cât mai aproape de forma optimă pentru turneul final", a susținut selecționerul.

SCHIMB DE DATE CU DANEMARCA

După turneul amical din Franța, prima reprezentativă va ajunge la Timișoara, unde va mai susține un meci de verificare cu Angola (4 decembrie). Marți, Gheorghe Tadici va anunța și lotul de 16 handbaliste care va merge la Campionatul Mondial din Serbia. Între timp, selecționerul a început să adune toate informațiile și despre viitorii adversari din grupă. Dacă Germania și Ungaria nu mai au prea multe necunoscute, iar Australia va fi, probabil, un partener de antrenament, în schimb Cehia și Tunisia încă mai ridică semne de întrebare, la ce nivel au ajuns.

„Urmărim Tunisia pe viu în Franța (n.r. - România o și poate întâlni duminică), în timp ce ultimele informații despre Cehia le vom avea sâmbătă seara. Am stabilit cu Pitlyck, la turneul din Danemarca, să facem schimb de DVD-uri. Noi le trimitem Japonia, ei ne dau la schimb jocul lor cu Cehia, de sâmbătă", a conchis Tadici.

Pintea (în roșu) impresionează mai ales în defensivă Foto: **Mediafax**

dolce SPORT

» Campionatul Mondial de handbal feminin va fi transmis în România de Dolce Sport

» Debutul României la turneul final se va produce pe 7 decembrie, cu Tunisia (ora 20:15). Primul meci de la Mondiale este Serbia - Japonia (ora 19:00)

Omul zăpezilor

Multiplu campion național la atletism, Vasile Boboș și-a încercat limitele doi ani la rând în stațiunea italiană Livigno. Muncea într-o alimentară de la 8:30 la 19:30, iar în pauza de masă pleca să se antreneze la -20 de grade Celsius

Andru NENCIU
andru.nenciu@prosport.ro

» **Boboș (28 de ani) e specialist la 60 m, 100 m, 200 m, 400 m și ștafete 4x100 m și 4x400 m**

» **În stațiunea de lux Livigno, dormea într-o cabană pe care plătea chirie 400 de euro**

» **În magazinul în care muncea, a făcut de toate: de la manipulator marfă, la vânzător**

„Doar cu câinii rasa Husky aș fi putut să mă întrec pe stratul gros de zăpadă. N-aș fi avut nicio șansă!" Fotografii: **Arhivă personală**

Fotografia preferată, făcută cu telefonul mobil de Vasile Boboș: „M-am îndrăgostit de Alpi și de regiunea Lombardia

ProSport vă prezintă un nou caz emblematic despre cum își tratează România campionii. Lipsiți de orice motivație financiară, mulți dintre ei ajung să-și caute împlinirea în alte țări. Cei mai mulți dintre aceștia nu mai revin niciodată în sport, dar există și oameni, pe care spiritul de aventură și imperativul datoriei îi fac să se antreneze la două capete.

Vasile Boboș e un tip care a muncit și a urât jobul lui în același timp. În două sezoane. Câte 7 luni pe an. Și-a dat jos maioul de campion, și-a pus pe cap o bonetă de vânzător, iar frigul și viscolul din Livigno, o stațiune de lux de la granția Italiei cu Elveția, nu i-au zădărnicit ascensiunea. Mânat de un elan feciorelnic, a ales să-și împingă la maximum limitele. Nu l-a cuprins vreodată vreo urmă de disperare și de fiecare dată s-a întors în țară, a concurat în sezonul de vară și a prins podiumurile de naționale.

Vasile, cum ai început atletismul?
Din greșeală! Au venit profesori de la Liceul Sportiv din Cluj să facă o selecție la noi la școală și ne-au zis dacă vrem să venim să dăm probe. Și am ridicat și eu mâna. Eram în clasa a patra și făceam cam toate probele posibile până în 800 m. Calitatea mea principală era viteza și ulterior m-au chemat și la fotbal, la Universitatea Cluj. Dar pentru că aveam doar 1,40 m înălțime, după doar doi ani m-au dat afară! Am continuat cu atletismul și după alți doi ani, când deja mă înălțasem la 1,72 m m-au chemat din nou, dar n-am mai vrut eu să mă duc.

Când ai simțit că îți vei face o carieră din atletism?
Scânteia a venit pe la juniori 3. De la acea vârstă am început să alerg cu seniorii proba de 300 m și atunci mi-am și rupt mâna înainte de Naționale. Făceam schimburi de ștafetă și am călcat pe greșit pe călcâi și am căzut pe mână. La ștafetă trebuie să fii atent, sunt foarte multe brânciuri la schimb, la 4x100 m trebuie să exersezi mult, să știi cum să pleci. Dacă vine mai obosit colegul și tu pleci foarte tare, el nu te va mai prinde.

» *Atletismul românesc? Mi se pare că totul e la fel, nu s-a schimbat absolut nimic, i-am prins și perioada domnului Mărășescu, și perioada domnului Titi Mihail, și pe cei care sunt acum. Nu s-a schimbat nimic*
Vasile BOBOȘ

„POLONEZII ȘI RUȘII CUMPĂRAU BĂUTURĂ DE 1.500 DE EURO"

Unde ai început?
În Cluj, pe stadionul vechi, majoritatea porțiunilor de pistă erau în paragină, pista era umflată, mai veneau elicopterele de la Smurd și decopertau pista, pentru că aterizau direct pe ea.

Ai suferit accidentări grave?
Accidentări grave nu, dar am suferit două hernii de disc din cauza halterelor. Halterele sporesc capacitatea musculară, forța în impulsie, glezna devine mai tare, ligamentele de la genunchi se oțelesc. Am mai vrut să mă las din cauza unor accidentări rapide, nu erau grave, dar apăreau înainte de competiții și le ratam, nervii erau întinși la maximum în perioada aia. Dar m-am antrenat și în Italia.

Unde? De ce?
Am lucrat într-o alimentară, într-o stațiune de schi din Alpi, am ajuns acolo prin sora mea. Am mers pentru că mi-am zis să mă antrenez o săptămână la munte în stațiunea Livigno, si după ce am am ajuns acolo mi s-a oferit un post să lucrez. Venituri nu aveam și am zis de ce nu!? Am lucrat 7 luni. De dimineață până la amiază și mergeam și la antrenament când aveam pauza de masă. Livigno e o stațiune de schi, iar eu alergam doar pe șosea. Iarna sunt - 20 de grade Celsius ziua și -30 de grade Celsius noaptea. Pe asfalt era tot timpul gheață, dar nu m-am accidentat niciodată. Livigno se află lângă St. Moritz și vin ruși și polonezi plini de bani.

» *Îmi place să alerg cu ochelari de soare. Nu văd stânga-dreapta, e mai bine, mai ales la 100 m. Port ochelari de schi Uvex*
Vasile BOBOȘ

Colegii din alimentară știau că ești sportiv?
Nu le-a venit să creadă, nici șefului meu, dar le-am explicat că am nevoie de bani. Lucram și mă antrenam în intervalul 13:00-14:00. Apoi ieșeam seara la 8 și mă duceam până la 9:30 la sală. În afară de duminică, lucram în fiecare zi. În alimentară erau de toate și magazinul era cam un sfert dintr-un hipermarchet de la noi. Aveam produse de tot felul pentru că e stațiune cu magazine duty-freee și se află între Elveția și Italia. Toate erau ieftine!

» *Pe Michael Johnson îl urmăream de când eram mai mic. Alerga un pic robotic, un pic ciudat, dar eficient*
Vasile BOBOȘ

Practic ce făceai?
De toate! De la manipulator marfă - luam produsele și le puneam pe raft - până la casier! În câteva luni am învățat și limba italiană și limba germană! Veneau polonezii, rușii și cumpărau coniac și whiskey de 1.500 de euro. Pentru că totul era în sistem duty-free, o sticlă de whiskey era la jumătate din preț.

Cât de avantajos era salariul?
Degeaba n-am muncit! Am avut un salariu mulțumitor, am putut să mă motivez, când ai bani în buzunar, mergi să faci de plăcere antrenamentele, te relaxezi practic, doar că e greu sa fii autotdidact. Dar eu am trecut pe la mai mulți antrenori și mi-am dat seama cu ce mă simt bine și cu ce nu. Apoi, de ambele dăți, am venit în țară vara, am prins Cupa Europei și am urcat și pe podium la diferite probe ale Naționalelor și ale Campionatelor Internaționale ale României. Deci pot să spun că a fost eficient. Mai ales că am învățat să fac și altceva în afară de atletism. Am trăit într-un mediu plin de bogătași.

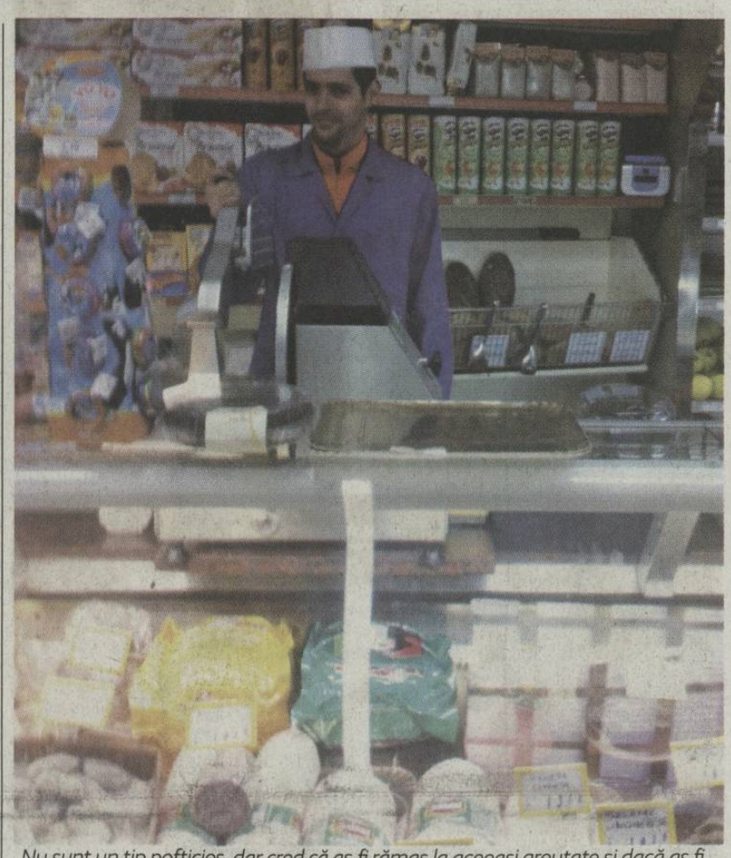

„Nu sunt un tip pofticios, dar cred că aș fi rămas la aceeași greutate și dacă aș fi mâncat din toate felurile de mezeluri pe care le vindeam la alimentară"

„În cabana în care dormeam erau -10° C"

Sprinterul român în vârstă de 28 de ani se pregătește acum în Cluj, la zero grade

» **Vasile s-a întors în România pentru a-și vedea mama**

» **A prins-o în viață doar pentru două săptămâni**

amintiri pe care le pun pe același raft cu pregătirea din Livigno. Acum m-am liniștit, fac din nou pregătirea la Cluj cu antrenorul Ioan Măcelaru și încă nu mă simt bătrân la 28 de ani.

Unde locuiai?
Într-o cabană în care noaptea era înghețat pentru că temperatura cobora la -10 grade Celsius în interior. Dormeam cu bluză, cu egări și aveam o aerotermă care mergea non stop. Degeaba! Dădeam 400 de euro pe lună, era cea mai ieftină și cred că era construită acum un secol. Nopțile n-aveam cum să le pierd. N-am pierdut niciuna în 7 luni pentru că la 7:30 trebuia să mă trezesc. Într-o dimineață, când nu mi-a pornit mașina, am fugit după un autobuz, am alunecat și am făcut entorsă. Noroc cu soția mea, Alina, care mi-a făcut masaj și m-a ținut cu gheață.

La ce intensitate te pregăteai?
Nu prea simți nici aerul, e sufocant, la altitudine de 1900 m. A fost un pic greu la început, mă echipam ca un ninja, iar pregătirea pentru viteză o făceam la 70% din capacitatea maximă pe la -10 grade Celsius - cel mai cald în perioada în care stăteam acolo. Vara sunt cam 10 grade Celsius cel mult. Pentru ei e bine, că le rezistă afacerile.

De ce te-ai întors?
Știam că mă voi întoarce, maică mea (n.r. - Maria) era grav bolnavă, nu mai avea mult timp de trăit, de 7 ani suferea de cancer și s-a stins la doar 48 de ani. Am mai prins-o în viață două săptămâni. Cu asta am rămas. Cu amintirea că am prins-o pe mama în viață. Și mă mai mândresc că într-o carieră de 20 de ani am acasă vreo 200 de medalii. Am fost campion de la juniori 2 până acum de vreo 100 de ori la diferite probe, am participat la Europene, la Balcaniade și la Cupe ale Europei. Iar la o etapă Diamond League de la Bruxelles, într-o serie la 100, am alergat cu Nesta Carter și Marlon Devonish. Sunt

14
ore a condus Boboș din Cluj până în Livigno cu un autoturism Volkswagen Golf 4

70
de euro costă în Livigno un abonament lunar la un centru de recuperare

„Când eram mic, am tocit capul aparatului video uitându-mă și la seria «American Ninja»"

» *Când am plecat de acolo, era să mă ciocnesc cu un Porsche Panamera Turbo. Ieșea dintr-o parcare și nu l-am văzut. Cred că ar fi trebuit să muncesc 15 vieți să plătesc daunele*
Vasile BOBOȘ

CEI MAI BUNI TIMPI ÎNREGISTRAȚI DE BOBOȘ:
» **60m:** 6,84
» **100m:** 10,50
» **200m:** 21,16
» **400m:** 46,22
» **Ștafetă 4x400m:** 3:04,23 (R.N.) cu Ioan Vieru, Florin Suciu, Cătălin Câmpeanu

Yoghinul Giggs

Ryan Giggs împlinește azi 40 de ani și continuă să joace pentru Manchester United. Galezul a dezvăluit în urmă cu câteva zile unul dintre motivele care l-au ajutat să rămână în fotbal: face yoga zilnic

35
de trofee a câștigat Giggs cu Manchester United (13 titluri în Anglia, 9 Supercupe ale Angliei, 4 Cupe ale Angliei, 4 Cupe ale Ligii Angliei, 2 Ligi ale Campionilor, o Supercupă a Europei, o Cupă Intercontinentală și un CM al cluburilor)

611
meciuri a jucat galezul în Premier League, record absolut în campionatul englez

» Giggs e cel mai bătrân jucător din istorie care a marcat în Liga Campionilor, la 37 de ani și 289 de zile

» 168 de goluri în 953 de meciuri a marcat căpitanul lui United pentru „diavoli" în cei 22 de ani în care a evoluat pentru echipa de pe „Old Trafford"

» Emre Can, adversarul lui Giggs din meciul de miercuri, s-a născut în ianuarie 1994, la patru luni după ce galezul debuta în Liga Campionilor

Adrian COSTEIU
adrian.costeiu@prosport.ro

» **Galezul de 40 de ani e singurul jucător care a evoluat în toate sezoanele de Premier League din istorie**

» **Giggs are 953 de meciuri pentru Manchester United, lider detașat în acest top**

Se spune că vinul e cu atât mai bun cu cât e mai vechi. O zicală care i se potrivește de minune și lui Ryan Giggs, galezul care va împlini astăzi 40 de ani. Dintre care ultimii 26 i-a petrecut ca junior, jucător și, actualmente, antrenor-jucător la Manchester United. Giggs este un simbol al „diavolilor" și unul dintre puținii jucători din fotbalul modern care au evoluat la același club pentru întreaga carieră. Și care, chiar la această vârstă, reușește să controleze un joc prin experiență și viziune. A demonstrat-o miercuri seară, când a reușit un assist perfect pentru Nani, la ultimul gol al lui Manchester United, în victoria cu Leverkusen, scor 5-0. A fost al 953-lea meci pentru „diavoli" al galezului, care a refuzat să vorbească despre o eventuală retragere. „Nu mă gândesc la meciul 1.000. Dar dacă e să se întâmple, ar fi foarte frumos", a spus galezul.

PREDĂ YOGA

Cum a reușit însă Giggs să joace la un nivel atât de înalt pentru o perioadă atât de lungă de timp? Motivele constau, conform presei engleze, într-o alimentație echilibrată, ieșiri foarte rare în cluburi și o viață de profesionist exemplar. Plus un secret pe care galezul nu l-a dezvăluit până de curând! „Am început să fac yoga din 2003. Și am simțit beneficiile imediat. Mă ajută enorm din punct de vedere fizic. E adevărat, mai simt dureri musculare, dar e normal. Însă în câteva zile îmi revin imediat", a declarat Giggs, care oferă și cursuri de yoga prin programul „Giggs Fitness".

Foto: EPA

GRUPA A

LEVERKUSEN – MANCHESTER UNITED 0-5
Valencia 22, Spahic 30 – aut., Evans 66, Smalling 77, Nani 88

Leno - Donati, Toprak, Spahic, Emre Can - L. Bender (Kohr 81), Reinartz (Hegeler 70), Rolfes - Castro, Kiessling, Son (Derdiyok 71)
Antrenor: Sami Hyppia

De Gea - Smalling, Ferdinand, Evans, Evra (Buttner 69) - Valencia (Young 81), Jones, Giggs, Kagawa - Nani - Rooney (Anderson 80)
Antrenor: David Moyes

Stadion: „BayArena";
Arbitru: Svein Oddvar Moen (Norvegia)

ȘAHTIOR DONEȚK – SOCIEDAD 4-0
Luiz Adriano 37, Alex Teixeira 48, Douglas Costa 68 și 87

Piatov - Srna, Kucher, Rakițki, Șevciuk - Fred, Stepanenko - Douglas Costa, Alex Teixeira (Eduardo 75), Bernard (Taison 70) - Luiz Adriano (Ferreyra 72)
Antrenor: Mircea Lucescu

Bravo - Cadamuro, In. Martinez, Ansotegi, de la Bella - Pardo (Ros 70), Elustondo, Xabi Prieto - Castro, Vela (Seferovic 76), Griezmann (Agirretxe 74)
Antrenor: Jagoba Arrasate

Stadion: „Donbass Arena";
Arbitru: Olegario Benquerenca (Portugalia)

CLASAMENT:

1. Man. United	5	3	2	0	11-3	**11**
3. Șahtior	5	2	2	1	7-5	**8**
2. Leverkusen	5	2	1	2	8-10	**7**
4. Sociedad	5	0	1	4	1-9	**1**

Etapa viitoare (10 decembrie): *Manchester United - Șahtior Donețk, Sociedad – Leverkusen*

GRUPA B

REAL MADRID – GALATASARAY 4-1
Bale 37, Arbeloa 52, Di Maria 63, Isco 81 / Umut Bulut 38

Casillas - Arbeloa, Sergio Ramos, Pepe, Marcelo (Carvajal 74) - Casemiro (Xabi Alonso 58), Illarramendi - Bale, Isco, Di Maria - Jese (Nacho 27)
Antrenor: Carlo Ancelotti

Eray Iscan - Eboue, Gokhan Zan, Chedjou, Nounkeu - Selcuk Inan, Felipe Melo (Ceyhun 88) - Bruma (Sneijder 64), Umut Bulut, Amrabat (Riera 68) - Drogba
Antrenor: Roberto Mancini

Stadion: „Santiago Bernabeu";
Arbitru: William Collum (Scoția)

JUVENTUS – FC COPENHAGA 3-1
Vidal 29 – pen. 60 – pen. și 65 / Mellberg 56

Buffon - Chiellini, Bonucci, Caceres - Padoin, Pogba, Vidal (Ogbonna 83), Pirlo, Asamoah - Llorente, Tevez (Vucinic 81)
Antrenor: Antonio Conte

Wiland - Jacobsen, Sigurdsson, Mellberg, Bengtsson - Claudemir, Delaney (Amankwaa 76), Bolanos (Kristensen 62) - Gislason, Toutouh (Pourie 80) - Joergensen
Antrenor: Stale Solbakken

Stadion: „Juventus Stadium";
Arbitru: Jonas Eriksson (Suedia)

CLASAMENT:

1. Real Madrid	5	4	1	0	18-5	**13**
2. Juventus	5	1	3	1	9-8	**6**
3. Galatasaray	5	1	1	3	7-14	**4**
4. FC Copenhaga	5	1	1	3	4-11	**4**

Etapa viitoare (11 decembrie): *Galatasaray – Juventus, FC Copenhaga – Real Madrid*

GRUPA C

PSG – OLYMPIACOS 2-1
Ibrahimovic 7, Cavani 90 / Manolas 80

Sirigu - van der Wiel, Thiago Silva, Alex, Maxwell - Thiago Motta, Matuidi (Lucas Moura 86), Verratti - Lavezzi (Rabiot 50), Ibrahimovic (Marquinhos 79), Cavani
Antrenor: Laurent Blanc

Jimenez - Leandro Salino (Al. Dominguez 57), Manolas, Siovas, Bong (Weiss 46) - Samaris, Maniatis - Campbell (Saviola 77), Fuster, Holebas - Mitroglou
Antrenor: Michel

Stadion: „Parc des Princes";
Arbitru: Craig Thomson (Scoția)

ANDERLECHT – BENFICA 2-3
Mbemba 19, Bruno 77 / Matic 34, Mbemba 52 – aut., Rodrigo 90

Proto - Vanden Borre, Mbemba, Nuytinck (Vargas 73), Deschacht (Acheampong 56) - Kouyate - Bruno, Gillet, Praet, N'Sakala - Mitrovic
Antrenor: John van den Brom

Artur - Maxi Pereira, Luisao, Garay, Silvio - Matic, Enzo Perez (Rodrigo 88) - Markovic (Cavaleiro 90), Fejsa, Gaitan (Sulejmani 72) - Lima
Antrenor: Jorge Jesus

Stadion: „Constant van der Stock";
Arbitru: Daniele Orsoni (Italia)

CLASAMENT:

1. PSG	5	4	1	0	15-3	**13**
2. Olympiacos	5	2	1	2	7-7	**7**
3. Benfica	5	2	1	2	6-7	**7**
4. Anderlecht	5	0	1	4	3-14	**1**

Etapa viitoare (11 decembrie): *Benfica – PSG, Olympiacos - Anderlecht*

GRUPA D

ȚSKA MOSCOVA – BAYERN MUNCHEN 1-3
Honda 62 – pen. / Robben 17, Götze 56, Müller 65 – pen.

Akinfeev - Nababkin, A. Berezuțki, Ignașevici, Șenikov - Wernbloom, Zuber (R. Elm 69) - Tosic, Honda, G. Milanov (Vitinho 90) - Musa (Bazeliuk 80)
Antrenor: Leonid Sluțki

Neuer - Rafinha, Boateng, Dante, Alaba - Lahm (Thiago Alcantara 29) - T. Müller, Javi Martinez (Kirchoff 80), Kroos, Robben - M. Götze (Green 89)
Antrenor: Pep Guardiola

Stadion: „Arena Himki";
Arbitru: Anthony Gautier (Franța)

MANCHESTER CITY – VIKTORIA PLZEN 4-2
Aguero 34 – pen., Nasri 65, Negredo 78, Dzeko 89 / Horava 43, Tecl 69

Hart - Richards (Zabaleta 63), Demichelis, Lescott, Kolarov - Javi Garcia, Fernandinho (Yaya Toure 65) - Milner, Nasri, Aguero (Navas 46) - Dzeko
Antrenor: Manuel Pellegrini

Kozacik - Rajtoral, Cisovsky, Prochazka, Limbersky - Horvath, Horava - Petrzela (Kovarik 73), Kolar (Bakos 86), Duris - Tecl (Wagner 90)
Antrenor: Pavel Vrba

Stadion: „Etihad"; Arbitru: Firat Aydinus (Turcia)

CLASAMENT:

1. Bayern	5	5	0	0	15-2	**15**
2. Man. City	5	4	0	1	15-8	**12**
3. ȚSKA Moscova	5	1	0	4	7-15	**3**
4. Plzen	5	0	0	5	4-16	**0**

Etapa viitoare (11 decembrie): *Bayern – Manchester City, Plzen - ȚSKA Moscova*

„Meritățm să ne calificăm"

Lucescu crede că Șahtior poate să se califice în primăvara Ligii, chiar dacă joacă ultimul meci cu Manchester United

Adrian COSTEIU
adrian.costeiu@prosport.ro

» **Dacă Șahtior câștigă pe „Old Trafford", Șahtior va fi prima în grupă**

„Stați calmi și luptați până la sfârșit". Îndemnul galeriei lui Șahtior Donețk a fost preluat pe loc de jucătorii lui Mircea Lucescu, care au câștigat miercuri cu 4-0 duelul cu Real Sociedad din etapa a cincea a grupei A a Ligii Campionilor. Un succes care, coroborat cu victoria lui Manchester United, scor 5-0, pe terenul lui Leverkusen, a reaprins speranța calificării în tabăra „minerilor".

Însă pentru ca echipa ucraineană să meargă în primăvara Ligii trebuie să obțină cel puțin același rezultat pe „Old Trafford" pe care Leverkusen îl va obține pe terenul lui Sociedad. Iar Lucescu e încrezător: „Putem chiar să câștigăm grupa dacă vom câștiga în Anglia. Meritățm să ne calificăm. Am jucat bine acasă cu Manchester și Leverkusen. Și puteam obține un rezultat bun cu nemții în deplasare, dar am avut două greșeli de portar, iar arbitrul ne-a dezavantajat".

» În cazul în care Șahtior se califică în optimile Ligii, ar fi a treia „primăvară" europeană pentru echipa lui Lucescu din ultimii patru ani

» Cea mai bună performanță a „minerilor" în Liga Campionilor este calificarea în sferturile de finală în 2010-2011. Atunci, Șahtior a pierdut cu Barcelona, scor general 1-5

„70.000 de lire = meci aranjat în Anglia"

O investigație a cotidianului „The Telegraph" a scos la suprafață o realitate incredibilă: în fotbalul englez, pentru a aranja un meci în ligile inferioare din Albion ai nevoie de doar 70.000 de lire

Adrian COSTEIU
adrian.costeiu@prosport.ro

» **Una dintre cele șase persoane arestate, Delroy Facey, a fost fotbalist în Premier League la Bolton, acolo unde a jucat zece meciuri**

» **Din cauza faptului că ancheta e în desfășurare, meciurile aranjate nu au fost făcute publice. Se crede însă că au avut loc în liga a șaptea engleză, după ce partidele unor echipe au fost scoase din oferta caselor de pariuri**

» **Un raport al Interpolului a dezvăluit că există anchete privind meciuri trucate în peste 60 de țări**

Problema meciurilor aranjate în beneficiul unor personaje suspecte, care manipulează rezultatele partidelor pentru câștiguri uriașe la bookmakerii din Asia, devine tot mai răspândită în Europa. Flagelul a fost identificat în Italia, Finlanda, Ungaria sau Bulgaria, însă jurnaliștii de la „The Telegraph" au descoperit că o astfel de rețea, condusă de un cetățean singaporez, a influențat și rezultatele unor meciuri din ligile inferioare din Anglia. Iar în ultimele două zile, șase persoane au fost arestate de poliția engleză în acest caz. Printre ele se numără șeful rețelei, cetățeanul singaporez identificat de jurnaliști, un fost jucător din Premier League care a devenit agent, Delroy Facey, dar și trei jucători activi în ligile inferioare, ale căror nume nu au fost făcute publice, ancheta fiind încă în desfășurare.

„AM NEVOIE DE PATRU GOLURI"

Cum funcționa însă rețeaua? Au aflat cei de la „The Telegraph", într-o conversație incognito cu singaporezul care controla partidele pe care se paria. „Pentru a truca un meci în Anglia, costurile se ridică la circa 70.000 de lire. E simplu: eu mă implic, se implică și ei. Nu pariez pe rezultat, ci pe numărul de goluri. Nu mă interesează cât se termină meciul. Fie că e 3-2, fie că e 4-0, pentru mine e suficient. Am nevoie de patru goluri", spune acesta, neștiind că este filmat de jurnaliști. Și continuă dezinvolt: „Pentru a da semnalul unui meci aranjat, plătesc un jucător cu 5-6.000 de lire în plus pentru a încasa un galben în primele minute. E clar că atunci meciul e aranjat".

Asta nu înainte de o discuție în care singaporezul îi arătase reporterului că poate aranja foarte ușor meciuri: „Vezi echipa asta? Eu îți spun ce face azi. Îți spun pentru că le trimit bani, sunt prietenii mei. Uneori, le trimit mai mult. Pentru că ce e bine pentru ei, e bine și pentru mine". Conform presei engleze, Federația engleză s-a autosesizat și a deschis o anchetă. Însă niciun rezultat nu a fost făcut public.

Finanţare asigurată de

Mercedes-Benz Financial Services

Din colecția toamnă-iarnă: Clasa GLK de la Mercedes-Benz.

0% dobândă* și dotări cadou de 8.000 € cu TVA.

Printre ele, Pachet Sport Interior, Pachet Crom, Sistem Inteligent de Iluminare.

www.mercedes-benz.ro

Mercedes-Benz

GLK 220 CDI BlueEFFICIENCY: consum mixt de carburant (l/100 km) conform cu 80/1268/EEC: min. 5,5 (5,6); max. 5,6 (6,0). Emisii dioxid de carbon (g/km): min. 143 (145); max. 147 (156).
Mașina din imagine este cu titlu de prezentare.
* avans 30%, perioada 12 luni, DAE 7,03%

Biblioteca Județeană
MUREȘ
TÂRGU MUREȘ